

AUTOPOPRAWKA

Dodanie nowego punktu 4 w związku z wnioskiem o wprowadzenie do porządku obrad sesji projektu uchwały.

PROPONOWANY PORZĄDEK OBRAD LXII SESJI RADY MIEJSKIEJ W CZELADZI 28 styczeń 2010 r. godz. 10⁰⁰

1. **Otwarcie obrad sesji.**
2. **Stwierdzenie prawomocności sesji.**
3. **Przyjęcie porządku obrad.**
4. **Przyjęcie protokołu z obrad poprzedniej sesji:**
 - a). **LXI sesja** (posiedzenia: 29 grudnia 2009r i 7 stycznia 2010r)
5. **Informacja Burmistrza Miasta z działalności pomiędzy sesjami.**
6. **Przyjęcie planu pracy Rady Miejskiej na 2010r.**
 - a). przedstawienie projektu,
 - b). dyskusja,
 - c) podjęcie uchwały w sprawie przyjęcia ramowego planu pracy Rady Miejskiej w Czeladzi na 2010 rok.
7. **Interpelacje i wnioski radnych.**
8. **Dyskusja i głosowanie nad projektami uchwał w sprawie:**

| | |
|---|---|
| Dotyczące zmian w budżecie miasta na 2010r.: | |
| 1). | w sprawie zmian w budżecie miasta na 2010 rok |
| Dotyczące zaopiniowania uchwały innych miast: | |
| 2). | w sprawie zaopiniowania Uchwały Zarządu Powiatu w Tarnowskich Górach w sprawie likwidacji Samodzielnego Publicznego Zakładu Opieki Zdrowotnej Wielospecjalistycznego Szpitala Powiatowego im. Dr B. Hagera w Tarnowskich Górach przy ul. Pyskowskiej 47-51. |
| Dotyczące ochrony zdrowia: | |
| 3). | w sprawie uchwalenia „Programu profilaktyki zdrowotnej dla Miasta Czeladź na lata 2010-2012” |
| Dotyczące innych spraw zastrzeżonych ustawami do kompetencji rady: | |
| 4) | w sprawie zmiana uchwały Nr XXXVIII/529/2004 Rady Miejskiej w Czeladzi z dnia 13 października 2004r. w sprawie zasad wynajmowania lokali wchodzących w skład mieszkaniowego zasobu gminy. |
| 5). | 4). w sprawie trybu udzielania i rozliczania dotacji i zakresu kontroli prawidłowości ich wykorzystywania dla niepublicznych form wychowania przedszkolnego – zespołów wychowania przedszkolnego lub punktów przedszkolnych prowadzonych na terenie Gminy Czeladź. |
| 6). | 5). w sprawie uchylenia uchwały Rady Miejskiej nr LX/1009/2009 z dnia 17 grudnia 2009r w sprawie zatwierdzenia przychodów i wydatków Gminnego Funduszu Ochrony Środowiska |

| | | |
|---|-------------|--|
| | | i Gospodarki Wodnej na rok 2010. |
| 7). | 6). | w sprawie zmiany Uchwały Rady Miejskiej Nr XV/102/99 z dnia 18 listopada 1999r. w sprawie dofinansowania ze środków Gminnego Funduszu Ochrony Środowiska i Gospodarki Wodnej modernizacji systemów spalania paliw stałych na potrzeby grzewcze i bytowe w lokalach i budynkach mieszkalnych w Czeladzi zmienionej Uchwałą Rady Miejskiej Nr XXIV/284/2004 z dnia 7 stycznia 2004r. |
| Dotyczące miejscowych planów zagospodarowania przestrzennego | | |
| 8). | 7). | w sprawie przystąpienia do sporządzenia zmiany fragmentu miejscowego planu zagospodarowania przestrzennego miasta Czeladź, ul. Wiosenna przyjętego uchwałą Nr XXIX/358/2007 Rady Miejskiej w Czeladzi z dnia 13 grudnia 2007r. |
| 9). | 8). | w sprawie przystąpienia do sporządzenia miejscowego planu zagospodarowania przestrzennego miasta Czeladź- „zachodnia część Przelaj” |
| 10). | 9). | w sprawie przystąpienia do sporządzenia miejscowego planu zagospodarowania przestrzennego miasta Czeladź przy ul. 3 Szyb. |
| 11). | 10). | w sprawie przystąpienia do sporządzenia miejscowego planu zagospodarowania przestrzennego miasta Czeladź w rejonie ul. Batorego. |
| Dotyczące nabywania i sprzedaży nieruchomości : | | |
| 12). | 11). | w sprawie nabycia do gminnego zasobu nieruchomości prawa użytkowania wieczystego działki nr 8/10 k.m. 46 wraz z prawem własności budynku oraz prawa użytkowania wieczystego niezabudowanej działki nr 8/11 k. m. 46 położonych przy ul. Nowopogońskiej w Czeladzi. |
| 13). | 12). | w sprawie sprzedaży działki 124 k.m 20 o pow. 139 m ² położonej przy ul. Bytomskiej w Czeladzi |
| 14). | 13). | w sprawie zamiany działek nr 64/1, 64/2 k.m. 14 położonych przy ul. Przelajskiej oraz działki nr 119/3 k.m. 14 położonej przy ul. Łączkowej stanowiących własność osoby fizycznej na działkę nr 62 k.m. 18 położoną przy ul. Łączkowej stanowiącej własność Gminy Czeladź. |
| Dotyczące wydzierżawiania nieruchomości : | | |
| 15). | 14). | w sprawie przedłużenia umowy dzierżawy części działki nr 13/2 k. m. 50 o pow. 700m ² położonej przy ul. Małobądzkiej w Czeladzi. |
| 16). | 15). | w sprawie przedłużenia umowy dzierżawy części działki nr 30/3 k. m. 41 o pow. 11,50m ² położonej przy ul. 21 Listopada w Czeladzi. |
| 17). | 16). | w sprawie przedłużenia umowy dzierżawy części działki nr 30/3 k. m. 41 o pow. 12,50m ² położonej przy ul. 21 Listopada w Czeladzi. |
| 18). | 17). | w sprawie przedłużenia umowy dzierżawy części działki nr 183/3 i części działki 183/4 k. m. 12 o pow. 27m ² położonych przy ul. Będzińskiej w Czeladzi. |
| 19). | 18). | w sprawie przedłużenia umowy dzierżawy działki nr 29 k. m. 28 o pow. 509m ² położonej przy ul. Nowopogońskiej w Czeladzi. |
| 20). | 19). | w sprawie przedłużenia umowy dzierżawy działki nr 93/3 k. m. 20 o pow. 225m ² położonej przy ul. Kilińskiego w Czeladzi. |
| 21). | 20). | w sprawie przedłużenia umowy dzierżawy części działki nr 108 k. m. 7 o pow. 21m ² położonej przy ul. Grodzieckiej w Czeladzi. |

9. Odpowiedzi na interpelacje i wnioski radnych.

10. Zapytania i interwencje radnych.

11. Odpowiedzi na zapytania i interwencje radnych.

12. Przedstawienie i rozpatrzenie spraw kierowanych do Rady Miejskiej.

13. Sprawy bieżące.

14. Zamknięcie obrad sesji.

**Uchwała Nr /2009
Rady Miejskiej w Czeladzi**

z dnia 28 stycznia 2010 roku

w sprawie zmian w budżecie miasta na 2010 rok

Na podstawie art. 18 ust.2 pkt. 4, i art. 51, 57, 58 ustawy z dnia 8 marca 1990 roku o samorządzie gminnym (tekst jednolity Dz. U .Nr 142 z 2001 roku, poz.1591 z późniejszymi zmianami) oraz art. 211, 212, 214, 217, 218, 219, 222 ustawy z dnia 27 sierpnia 2009 roku o finansach publicznych (Dz. U. Nr 157 z 2009 r., poz. 1241)

**Rada Miejska w Czeladzi
uchwała:**

§ 1

1. Zwiększa się plan dochodów budżetu miasta – dochody bieżące o kwotę **450 000,00 zł**,
zgodnie z załącznikiem nr 1 do niniejszej uchwały

§ 2

1. Zwiększa się plan wydatków budżetu miasta o kwotę **754 000,00 zł, w tym:**
 - wydatki związane z realizacją zadań statutowych o kwotę **374 000,00 zł**,
 - wydatki na świadczenia na rzecz osób fizycznych o kwotę **80 000,00 zł**,
 - wydatki na inwestycje i zakupy inwestycyjne o kwotę **300 000,00 zł**,
2. Zmniejsza się plan wydatków budżetu miasta o kwotę **304 000,00 zł, w tym:**
 - wydatki związane z realizacją zadań statutowych o kwotę **4 000,00 zł**,
 - wydatki na inwestycje i zakupy inwestycyjne o kwotę **300 000,00 zł**.

zgodnie z załącznikiem nr 2 do niniejszej uchwały

§ 3

W uchwale nr LX/1002/2009 z dnia 17 grudnia 2009 roku w sprawie uchwalenia Budżetu Miasta Czeladź na 2010 rok wprowadza się zmiany wynikające z § 1,2 niniejszej uchwały:

1. § 1 uchwały nr LX/1002/2009 z dnia 17 grudnia 2009 roku otrzymuje brzmienie: Dochody budżetu gminy w wysokości **88 200 360,00 zł**,
2. § 3 pkt. 1 uchwały nr LX/1002/2009 z dnia 17 grudnia 2009 roku otrzymuje brzmienie: Wydatki budżetu gminy w wysokości **103 870 908,91 zł**,

§ 4

Uchwala się załącznik:

nr 4 – Wieloletni Plan Inwestycyjny Miasta Czeladź na lata 2010 – 2012

do Uchwały LX/1002/200 Rady Miejskiej w Czeladzi z dnia 17 grudnia 2009 roku w sprawie Budżetu Miasta Czeladź w nowym brzmieniu określonym w załączniku do niniejszej uchwały, a poprzedni traci moc.

§ 5

Wykonanie uchwały powierza się Burmistrzowi Miasta

§ 6

Uchwała wchodzi w życie z dniem podjęcia.

UZASADNIENIE DO UCHWAŁY:

1. Załącznik nr 1 do uchwały:

- § 1 pkt. 1 dotyczy **zwiększenia** planu dochodów budżetu miasta o kwotę **450 000,00 zł** wynikającą ze zmiany z dniem 1 stycznia 2010 roku przepisów ustawy Prawo Ochrony Środowiska i Gospodarki Wodnej. Dochody po zlikwidowanym Gminnym Funduszu Ochrony Środowiska i Gospodarki Wodnej winny stanowić dochody budżetu, dz. 900 – 450 000,00 zł.

2. Załącznik nr 2 do uchwały:

- § 2 pkt. 1 dotyczy **zwiększenia** planu wydatków budżetu miasta o kwotę **754 000,00 zł**, zgodnie ze złożonymi wnioskami z przeznaczeniem na:

- zwiększenie planu wydatków z przeznaczeniem na pokrycie kosztów obsługi finansowej od zaciągniętych kredytów w następujących rozdziałach:
 - 60016 – 39 000,00 zł (WPI 050101 Zamiejska, Promyka, Kopernika, 27 Stycznia, Sienkiewicza, Spacerowa – 15 000,00 zł, WPI 051102 Modernizacja ul. Sułkowskiego, Pułaskiego, Wybickiego – 24 000,00 zł),
 - 80101 – 48 000,00 zł (WPI 07020301 Niskoenergetyczne budynki użyteczności publicznej w Czeladzi – Szkoła Podstawowa nr 3),
 - 90004 – 30 000,00 zł (WPI 030303 Otulina Starego Miasta – zagospodarowanie terenów Zapłocia),
 - 90095 – 183 000,00 zł (WPI 010101 Gospodarcza Brama Śląska – uzbrojenie terenu WSE – 141 000,00 zł, WPI 030102 Etap II – zad. 6 ul. Pieńkowskiego, Związku Orła Białego – 42 000,00 zł).
- zwiększenie planu wydatków z przeznaczeniem na wynagrodzenie dla inkasentów opłaty od posiadania psów, dz. 756 rozdz. 75647 – 4 000,00 zł,
- zwiększenie planu wydatków w związku z likwidacją Gminnego Funduszu Ochrony Środowiska i Gospodarki Wodnej w wysokości **450 000,00 zł**. Środki przeznaczone na działalność związaną z ochroną środowiska w następujących rozdziałach:
 - 90002 – 54 000,00 zł,
 - 90004 – 200 000,00 zł,
 - 90005 – 130 000,00 zł,
 - 90095 - 66 000,00 zł

- § 2 pkt. 2 dotyczy **zmniejszenia** planu wydatków budżetu miasta o kwotę **304 000,00 zł**, zgodnie ze złożonymi wnioskami z przeznaczeniem na:

- przeniesieniem planu wydatków z rozdz. 75702 (obsługa długu) w wysokości 300 000,00 zł, do rozdziałów w których planuje się wydatki inwestycyjne, na które będą zaciągnięte kredyty, tj: rozdziałów:
 - 60016 – 39 000,00 zł (WPI 050101 Zamiejska, Promyka, Kopernika, 27 Stycznia, Sienkiewicza, Spacerowa – 15 000,00 zł, WPI 051102 Modernizacja ul. Sułkowskiego, Pułaskiego, Wybickiego – 24 000,00 zł),
 - 80101 – 48 000,00 zł (WPI 07020301 Niskoenergetyczne budynki użyteczności publicznej w Czeladzi – Szkoła Podstawowa nr 3),
 - 90004 – 30 000,00 zł (WPI 030303 Otulina Starego Miasta – zagospodarowanie terenów Zapłocia),
 - 90095 – 183 000,00 zł (WPI 010101 Gospodarcza Brama Śląska – uzbrojenie terenu WSE – 141 000,00 zł, WPI 030102 Etap II – zad. 6 ul. Pieńkowskiego, Związku Orła Białego – 42 000,00 zł).
- przeniesieniem planu wydatków z rozdz. 90095 do rozdz. 75647 w wysokości 4 000,00 zł, z przeznaczeniem na wynagrodzenie dla inkasentów opłaty od posiadania psów

Załącznik nr 1
do uchwały nr /2010
Rady Miejskiej w Czeladzi
z dnia 28 stycznia 2010 roku

ZESTAWIENIE ZMIAN W DOCHODACH BUDŻETU GMINY CZELADŹ NA 2010 ROK

| Dział | Treść | Zwiększenia | Zmniejszenia |
|-------|---|-------------------|--------------|
| 900 | Gospodarka komunalna i ochrona środowiska | 450 000,00 | - |
| | <i>Dochody bieżące w tym:</i> | <i>450 000,00</i> | <i>-</i> |
| | Wpływy z różnych opłat | 450 000,00 | - |
| | RAZEM | 450 000,00 | - |

ZESTAWIENIE ZMIAN W WYDATKACH BUDŻETU GMINY CZELADŹ NA 2010 ROK

| Dział | Rozdział | Treść | Zwiększenia | Zmniejszenia |
|------------|--------------|--|-------------------|-------------------|
| 600 | | Transport i łączność | 39 000,00 | - |
| | 60016 | Drogi publiczne gminne | 39 000,00 | - |
| | | Wydatki majątkowe w tym: | 39 000,00 | |
| | | <i>Wydatki majątkowe, do których zalicza się inwestycje i zakupy inwestycyjne, w tym na programy finansowane z udziałem środków, o których mowa w art.. 5 ust. 1 pkt 2 i 3, w części związanej z realizacją zadań jednostki samorządu terytorialnego</i> | 39 000,00 | - |
| 756 | | Dochody od osób prawnych, od osób fizycznych i od innych jednostek nieposiadających osobowości prawnej oraz wydatki związane z ich poborem | 4 000,00 | - |
| | 75647 | Pobór podatków, opłat i niepodatkowych należności budżetowych | 4 000,00 | - |
| | | Wydatki jednostek budżetowych, w tym na: | 4 000,00 | - |
| | | <i>Wydatki związane z realizacją statutowych zadań</i> | 4 000,00 | - |
| 757 | | Obsługa długu publicznego | - | 300 000,00 |
| | 75702 | Obsługa papierów wartościowych, kredytów i pożyczek jednostek samorządu terytorialnego | - | 300 000,00 |
| | | Wydatki majątkowe w tym: | - | 300 000,00 |
| | | <i>Wydatki majątkowe, do których zalicza się inwestycje i zakupy inwestycyjne, w tym na programy finansowane z udziałem środków, o których mowa w art.. 5 ust. 1 pkt 2 i 3, w części związanej z realizacją zadań jednostki samorządu terytorialnego</i> | - | 300 000,00 |
| 801 | | Oświata i wychowanie | 48 000,00 | - |
| | 80104 | Przedszkola | 48 000,00 | - |
| | | Wydatki majątkowe w tym: | 48 000,00 | - |
| | | <i>Wydatki majątkowe, do których zalicza się inwestycje i zakupy inwestycyjne, w tym na programy finansowane z udziałem środków, o których mowa w art.. 5 ust. 1 pkt 2 i 3, w części związanej z realizacją zadań jednostki samorządu terytorialnego</i> | 48 000,00 | - |
| 900 | | Gospodarka komunalna i ochrona środowiska | 663 000,00 | 4 000,00 |
| | 90002 | | 54 000,00 | - |

| | | | |
|----------------------|--|-------------------|-------------------|
| | Wydatki jednostek budżetowych, w tym na: | 54 000,00 | - |
| | <i>Wydatki związane z realizacją statutowych zadań</i> | <i>54 000,00</i> | <i>-</i> |
| 90004 | | 230 000,00 | - |
| | Wydatki jednostek budżetowych, w tym na: | 200 000,00 | - |
| | <i>Wydatki związane z realizacją statutowych zadań</i> | <i>200 000,00</i> | <i>-</i> |
| | Wydatki majątkowe w tym: | 30 000,00 | - |
| | <i>Wydatki majątkowe, do których zalicza się inwestycje i zakupy inwestycyjne, w tym na programy finansowane z udziałem środków, o których mowa w art.. 5 ust. 1 pkt 2 i 3, w części związanej z realizacją zadań jednostki samorządu terytorialnego</i> | <i>30 000,00</i> | <i>-</i> |
| 90005 | | 130 000,00 | - |
| | Wydatki jednostek budżetowych, w tym na: | 130 000,00 | - |
| | <i>Wydatki związane z realizacją statutowych zadań</i> | <i>50 000,00</i> | <i>-</i> |
| | <i>Świadczenia na rzecz osób fizycznych</i> | <i>80 000,00</i> | <i>-</i> |
| 90095 | Pozostała działalność | 249 000,00 | 4 000,00 |
| | Wydatki jednostek budżetowych, w tym na: | 66 000,00 | 4 000,00 |
| | <i>Wydatki związane z realizacją statutowych zadań</i> | <i>66 000,00</i> | <i>4 000,00</i> |
| | Wydatki majątkowe w tym: | 183 000,00 | - |
| | <i>Wydatki majątkowe, do których zalicza się inwestycje i zakupy inwestycyjne, w tym na programy finansowane z udziałem środków, o których mowa w art.. 5 ust. 1 pkt 2 i 3, w części związanej z realizacją zadań jednostki samorządu terytorialnego</i> | <i>183 000,00</i> | <i>-</i> |
| ZMIANY OGÓŁEM | | 754 000,00 | 304 000,00 |

| NAZWA PROGRAMU | WIELOLETNI PLAN INWESTYCYJNY NA LATA 2010-2012 | | | | | | | LATA REALIZACJI PROGRAMU | | | | | | | KLASYFIKACJA BUDŻETOWA | | ODPOWIEDZIALNY | | | |
|----------------|--|-------|---------------------|-----------------|------------|-------------------|------------|--------------------------|--|------|--|------|--|------|------------------------|------|----------------|-------|----------|--|
| | LP | NAZWA | ŹRÓDŁO FINANSOWANIA | WARTOŚĆ 2010-12 | | WARTOŚĆ CAŁKOWITA | | do 2008 | | 2009 | | 2010 | | 2011 | | 2012 | | DZIAŁ | ROZDZIAŁ | |
| | | | | | | | | | | | | | | | | | | | | |
| | | SUMA | BUDŻET MIASTA | 58 582 960 | 79 703 908 | 5 535 351 | 16 427 736 | | | | | | | | | | | | | |
| | | | ŚRODKI OBCE | 38 989 873 | 48 164 305 | 106 935 | 9 547 497 | | | | | | | | | | | | | |
| | | | DOTACJE | 27 315 430 | 32 856 639 | 0 | 6 064 000 | | | | | | | | | | | | | |
| | | | KOSZTY FINANSOWE | 2 102 098 | 2 557 601 | 4 492 | 451 011 | | | | | | | | | | | | | |
| | | | BUDŻET MIASTA | 21 152 608 | 22 775 469 | 349 541 | 1 273 320 | | | | | | | | | | | | | |
| | | | ŚRODKI OBCE | 1 740 000 | 1 740 000 | 0 | 870 000 | | | | | | | | | | | | | |
| | | | DOTACJE | 17 100 000 | 17 100 000 | 0 | 4 000 000 | | | | | | | | | | | | | |
| | | | KOSZTY FINANSOWE | 1 026 912 | 1 079 637 | 0 | 52 725 | | | | | | | | | | | | | |
| | | | BUDŻET MIASTA | 900 000 | 1 330 000 | 0 | 430 000 | | | | | | | | | | | | | |
| | | | ŚRODKI OBCE | 0 | 180 000 | 0 | 180 000 | | | | | | | | | | | | | |
| | | | DOTACJE | 0 | 0 | 0 | 0 | | | | | | | | | | | | | |
| | | | KOSZTY FINANSOWE | 0 | 0 | 0 | 0 | | | | | | | | | | | | | |
| | | | BUDŻET MIASTA | 4 314 133 | 4 700 385 | 336 252 | 50 000 | | | | | | | | | | | | | |
| | | | ŚRODKI OBCE | 0 | 0 | 0 | 0 | | | | | | | | | | | | | |
| | | | DOTACJE | 3 520 680 | 3 520 680 | 0 | 0 | | | | | | | | | | | | | |
| | | | KOSZTY FINANSOWE | 133 924 | 133 924 | 0 | 0 | | | | | | | | | | | | | |
| | | | BUDŻET MIASTA | 2 500 000 | 2 600 000 | 0 | 100 000 | | | | | | | | | | | | | |
| | | | ŚRODKI OBCE | 0 | 0 | 0 | 0 | | | | | | | | | | | | | |
| | | | DOTACJE | 0 | 0 | 0 | 0 | | | | | | | | | | | | | |
| | | | KOSZTY FINANSOWE | 0 | 0 | 0 | 0 | | | | | | | | | | | | | |
| | | | BUDŻET MIASTA | 1 470 000 | 1 970 000 | 0 | 500 000 | | | | | | | | | | | | | |
| | | | ŚRODKI OBCE | 1 373 130 | 2 373 130 | 0 | 1 000 000 | | | | | | | | | | | | | |
| | | | DOTACJE | 0 | 0 | 0 | 0 | | | | | | | | | | | | | |
| | | | KOSZTY FINANSOWE | 42 000 | 71 211 | 0 | 29 211 | | | | | | | | | | | | | |
| | | | BUDŻET MIASTA | 133 117 | 2 448 994 | 237 548 | 2 078 329 | | | | | | | | | | | | | |
| | | | ŚRODKI OBCE | 450 704 | 2 235 220 | 0 | 1 784 516 | | | | | | | | | | | | | |
| | | | DOTACJE | 250 000 | 2 827 100 | 0 | 2 577 100 | | | | | | | | | | | | | |
| | | | KOSZTY FINANSOWE | 0 | 76 451 | 0 | 76 451 | | | | | | | | | | | | | |
| | | | BUDŻET MIASTA | 2 400 000 | 2 400 000 | 0 | 0 | | | | | | | | | | | | | |
| | | | ŚRODKI OBCE | 2 200 000 | 2 200 000 | 0 | 0 | | | | | | | | | | | | | |
| | | | DOTACJE | 0 | 0 | 0 | 0 | | | | | | | | | | | | | |
| | | | KOSZTY FINANSOWE | 72 000 | 72 000 | 0 | 0 | | | | | | | | | | | | | |
| | | | BUDŻET MIASTA | 3 000 000 | 3 233 512 | 142 043 | 91 469 | | | | | | | | | | | | | |
| | | | ŚRODKI OBCE | 0 | 0 | 0 | 0 | | | | | | | | | | | | | |
| | | | DOTACJE | 0 | 0 | 0 | 0 | | | | | | | | | | | | | |
| | | | KOSZTY FINANSOWE | 60 000 | 60 000 | 0 | 0 | | | | | | | | | | | | | |
| | | | BUDŻET MIASTA | 0 | 0 | 0 | 0 | | | | | | | | | | | | | |
| | | | ŚRODKI OBCE | 10 000 000 | 10 000 000 | 0 | 0 | | | | | | | | | | | | | |
| | | | DOTACJE | 0 | 0 | 0 | 0 | | | | | | | | | | | | | |
| | | | KOSZTY FINANSOWE | 0 | 0 | 0 | 0 | | | | | | | | | | | | | |
| | | | BUDŻET MIASTA | 0 | 0 | 0 | 0 | | | | | | | | | | | | | |
| | | | ŚRODKI OBCE | 200 000 | 200 000 | 0 | 0 | | | | | | | | | | | | | |
| | | | DOTACJE | 0 | 0 | 0 | 0 | | | | | | | | | | | | | |
| | | | KOSZTY FINANSOWE | 0 | 0 | 0 | 0 | | | | | | | | | | | | | |
| | | | BUDŻET MIASTA | 0 | 0 | 0 | 0 | | | | | | | | | | | | | |
| | | | ŚRODKI OBCE | 400 000 | 400 000 | 0 | 400 000 | | | | | | | | | | | | | |
| | | | DOTACJE | 0 | 0 | 0 | 0 | | | | | | | | | | | | | |
| | | | KOSZTY FINANSOWE | 0 | 0 | 0 | 0 | | | | | | | | | | | | | |
| | | | BUDŻET MIASTA | 0 | 0 | 0 | 0 | | | | | | | | | | | | | |
| | | | ŚRODKI OBCE | 800 000 | 800 000 | 0 | 800 000 | | | | | | | | | | | | | |
| | | | DOTACJE | 0 | 0 | 0 | 0 | | | | | | | | | | | | | |
| | | | KOSZTY FINANSOWE | 0 | 0 | 0 | 0 | | | | | | | | | | | | | |
| | | | BUDŻET MIASTA | 250 000 | 250 000 | 0 | 0 | | | | | | | | | | | | | |
| | | | ŚRODKI OBCE | 0 | 0 | 0 | 0 | | | | | | | | | | | | | |
| | | | DOTACJE | 0 | 0 | 0 | 0 | | | | | | | | | | | | | |
| | | | KOSZTY FINANSOWE | 7 500 | 7 500 | 0 | 0 | | | | | | | | | | | | | |
| | | | BUDŻET MIASTA | 400 000 | 499 999 | 99 999 | 400 000 | | | | | | | | | | | | | |
| | | | ŚRODKI OBCE | 0 | 0 | 0 | 0 | | | | | | | | | | | | | |
| | | | DOTACJE | 0 | 0 | 0 | 0 | | | | | | | | | | | | | |
| | | | KOSZTY FINANSOWE | 0 | 441 | 441 | 0 | | | | | | | | | | | | | |
| | | | BUDŻET MIASTA | 1 090 000 | 1 468 400 | 49 410 | 328 990 | | | | | | | | | | | | | |
| | | | ŚRODKI OBCE | 0 | 0 | 0 | 0 | | | | | | | | | | | | | |
| | | | DOTACJE | 0 | 0 | 0 | 0 | | | | | | | | | | | | | |
| | | | KOSZTY FINANSOWE | 30 000 | 30 242 | 242 | 0 | | | | | | | | | | | | | |

STARE MIASTO - 03

PRZEBUDOWA

| | WIELOLETNI PLAN INWESTYCYJNY NA LATA 2010-2012 | | | | | | | LATA REALIZACJI PROGRAMU | | | | | | | KLASYFIKACJA BUDŻETOWA | | ODPOWIEDZIALNY |
|-------------|--|--|---|---|---------------------------------------|---------------------------------------|---------------------------------------|-----------------------------------|---------------------------------------|---------------------------------------|---------------------------------------|-----------------------------------|-------------|---------------------------|------------------------|--|----------------|
| | LP | NAZWA | ZRÓDŁO FINANSOWANIA | WARTOŚĆ 2010-2012 | | WARTOŚĆ CAŁKOWITA | | do 2008 | 2009 | 2010 | 2011 | 2012 | DZIAŁ | ROZDZIAŁ | | | |
| SATURN - 04 | 040101 | Cechownia | BUDŻET MIASTA ŚRODKI OBCE DOTACJE KOSZTY FINANSOWE | 432 600 | 420 000 0 0 12 600 | 481 294 0 0 12 600 | 61 294 0 0 0 | 0 0 0 0 | 0 0 0 0 | 0 0 0 0 | 0 0 0 0 | 432 600 | 700 | 70001 | ZBK | | |
| | 040102 | Adaptacja i przebudowa budynku Galerii Sztuki Współczesnej ELEKTROWNIA | BUDŻET MIASTA ŚRODKI OBCE DOTACJE KOSZTY FINANSOWE | 880 650 | 855 000 0 0 25 650 | 1 265 283 0 0 25 650 | 410 283 0 0 0 | 0 0 0 0 | 0 0 0 0 | 0 0 0 0 | 0 0 0 0 | 880 650 | 700 | 70001 | ZBK | | |
| | 040103 | Kompleks wież wyciągowych | BUDŻET MIASTA ŚRODKI OBCE DOTACJE KOSZTY FINANSOWE | 1 000 000 | 1 000 000 0 0 0 | 1 100 000 0 0 0 | 0 0 0 0 | 100 000 0 0 0 | 0 0 0 0 | 0 0 0 0 | 1 000 000 0 0 0 | 0 0 0 0 | 700 | 70001 | ZBK | | |
| | 040104 | Warsztat Elektryczny | BUDŻET MIASTA ŚRODKI OBCE DOTACJE KOSZTY FINANSOWE | 1 339 000 | 1 300 000 0 0 39 000 | 1 490 357 0 0 39 000 | 90 357 0 0 0 | 100 000 0 0 0 | 0 0 0 0 | 0 0 0 0 | 1 339 000 0 0 0 | 0 0 0 0 | 700 | 70001 | ZBK | | |
| | 040105 | Warsztat Mechaniczny | BUDŻET MIASTA ŚRODKI OBCE DOTACJE KOSZTY FINANSOWE | 257 500 | 250 000 0 0 7 500 | 250 000 0 0 7 500 | 0 0 0 0 | 0 0 0 0 | 0 0 0 0 | 0 0 0 0 | 257 500 0 0 0 | 0 0 0 0 | 700 | 70001 | ZBK | | |
| | 040201 | uzbrojenie terenu kopalni Saturn (wodociąg, kanalizacja, drogi) | BUDŻET MIASTA ŚRODKI OBCE DOTACJE KOSZTY FINANSOWE | 1 677 466 | 706 466 950 000 0 21 000 | 771 126 1 000 000 0 21 000 | 0 0 0 0 | 114 660 50 000 0 0 | 956 466 950 000 0 0 | 0 0 0 0 | 0 0 0 0 | 721 000 700 000 0 21 000 | 600 | 60016 | ZIK Sp. z o.o./MZGK | | |
| | INFRASTRUKTURA - 05 | 050101 | ul. Zamiejska, Promyka, Kopernika, 27 Syczynia, Sienkiewicza, Spacerowa | BUDŻET MIASTA ŚRODKI OBCE DOTACJE KOSZTY FINANSOWE | 4 256 937 | 1 745 964 2 495 973 0 15 000 | 2 618 948 3 743 960 0 59 816 | 0 0 0 0 | 2 165 785 1 247 987 0 44 816 | 3 010 973 2 495 973 0 15 000 | 1 245 964 0 0 0 | 1 245 964 0 0 0 | 600/900 | 60016/90001 | MZGK ZIK Sp. z o.o. | | |
| 050102 | | ul. Prosta, Piaskowa, Daleka | BUDŻET MIASTA ŚRODKI OBCE DOTACJE KOSZTY FINANSOWE | 3 293 286 | 548 760 2 744 526 0 0 | 600 000 4 303 020 0 0 | 49 500 49 500 0 0 | 1 560 234 1 508 994 0 0 | 1 500 000 1 500 000 0 0 | 1 793 286 1 244 526 0 0 | 0 0 0 0 | 600/900 | 60016/90001 | MZGK ZIK Sp. z o.o. | | | |
| 050104 | | ul. Staropogońska | BUDŻET MIASTA ŚRODKI OBCE DOTACJE KOSZTY FINANSOWE | 2 303 712 | 1 194 712 1 079 000 0 30 000 | 1 478 160 1 100 000 0 30 000 | 83 448 0 0 0 | 221 000 21 000 0 0 | 194 712 194 712 0 0 | 0 0 0 0 | 2 109 000 1 079 000 0 30 000 | 600 | 60016 | WRMIM/ZIK Sp. z o.o./MZGK | | | |
| 050202 | | II etap - ul. 3-go Kwietnia, Mickiewicza | BUDŻET MIASTA ŚRODKI OBCE DOTACJE KOSZTY FINANSOWE | 500 000 | 500 000 0 0 0 | 500 000 0 0 0 | 0 0 0 0 | 0 0 0 0 | 0 0 0 0 | 250 000 250 000 0 0 | 250 000 250 000 0 0 | 250 000 250 000 0 0 | | | ZIK Sp. z o.o. | | |
| 050301 | | Józefów - budowa kanalizacji i dróg | BUDŻET MIASTA ŚRODKI OBCE DOTACJE KOSZTY FINANSOWE | 1 738 040 | 655 000 1 065 040 0 18 000 | 655 000 1 200 040 0 18 000 | 0 0 0 0 | 135 000 135 000 0 0 | 681 016 626 016 0 0 | 439 024 439 024 0 0 | 618 000 600 000 0 18 000 | 600 | 60016 | ZIK Sp. z o.o./MZGK | | | |
| 050401 | | Dolna Węgrodą - infrastruktura ulic Katowicka, Reymonta wraz z rondem z ul. Dehnelów | BUDŻET MIASTA ŚRODKI OBCE DOTACJE KOSZTY FINANSOWE | 0 | 0 0 0 0 | 374 540 180 000 0 0 | 358 192 0 0 0 | 196 348 16 348 180 000 0 | 0 0 0 0 | 0 0 0 0 | 0 0 0 0 | 600 | 60016 | WRMIM/ZIK Sp. z o.o. | | | |
| 050503 | | ul. Żytnia | BUDŻET MIASTA ŚRODKI OBCE DOTACJE KOSZTY FINANSOWE | 1 341 500 | 0 1 341 500 0 0 | 0 1 391 500 0 0 | 0 0 0 0 | 50 000 50 000 0 0 | 1 341 500 1 341 500 0 0 | 0 0 0 0 | 0 0 0 0 | | | ZIK Sp. z o.o. | | | |
| 050505 | | ul. Żwirki i Wigury | BUDŻET MIASTA ŚRODKI OBCE DOTACJE KOSZTY FINANSOWE | 0 | 0 0 0 0 | 400 000 0 0 0 | 0 0 0 0 | 400 000 400 000 0 0 | 0 0 0 0 | 0 0 0 0 | 0 0 0 0 | 600 | 60016 | MZGK | | | |
| 050506 | | Zlewnia ul. Katowickiej - etap I od Policji do Nowopogońskiej | BUDŻET MIASTA ŚRODKI OBCE DOTACJE KOSZTY FINANSOWE | 2 108 000 | 0 2 108 000 0 0 | 0 2 229 893 0 0 | 121 893 121 893 0 0 | 0 0 0 0 | 0 0 0 0 | 2 108 000 2 108 000 0 0 | 0 0 0 0 | | | ZIK Sp. z o.o. | | | |
| 050507 | | ul. Słowiańska | BUDŻET MIASTA ŚRODKI OBCE DOTACJE KOSZTY FINANSOWE | 417 700 | 417 700 0 0 0 | 417 700 0 0 0 | 0 0 0 0 | 0 0 0 0 | 417 700 417 700 0 0 | 0 0 0 0 | 0 0 0 0 | 600 | 60016 | MZGK | | | |

| WIELOLETNI PLAN INWESTYCYJNY NA LATA 2010-2012 | | | | | | | | | | LATA REALIZACJI PROGRAMU | | | | | KLASYFIKACJA BUDŻETOWA | | ODPOWIEDZIALNY | | |
|--|--|---------------------|-------------------|-------------|-------------------|------------------|---------------|-------------|-----------|--------------------------|---------------|-------------|-----------|------------------|------------------------|-------------|----------------|-------|----------------|
| LP | NAZWA | ŹRÓDŁO FINANSOWANIA | WARTOŚĆ 2010-2012 | | WARTOŚĆ CAŁKOWITA | | do 2008 | | 2009 | | 2010 | | 2011 | | 2012 | | | DZIAŁ | ROZDZIAŁ |
| | | | BUDŻET MIASTA | ŚRODKI OBCE | DOTACJE | KOSZTY FINANSOWE | BUDŻET MIASTA | ŚRODKI OBCE | DOTACJE | KOSZTY FINANSOWE | BUDŻET MIASTA | ŚRODKI OBCE | DOTACJE | KOSZTY FINANSOWE | BUDŻET MIASTA | ŚRODKI OBCE | DOTACJE | | |
| 050601 | ul. 21 Listopada - kanalizacja szkoły+wylot brzegowy | BUDŻET MIASTA | 0 | 0 | 0 | 0 | 0 | 0 | 0 | 0 | 0 | 0 | 0 | 0 | 0 | 0 | 600 | 60016 | ZIK Sp. z o.o. |
| | | ŚRODKI OBCE | 300 000 | 300 000 | 300 000 | 300 000 | 0 | 0 | 0 | 0 | 0 | 0 | 0 | 0 | 0 | 0 | | | |
| | | DOTACJE | 0 | 0 | 0 | 0 | 0 | 0 | 0 | 0 | 0 | 0 | 0 | 0 | 0 | 0 | | | |
| | | KOSZTY FINANSOWE | 0 | 0 | 0 | 0 | 0 | 0 | 0 | 0 | 0 | 0 | 0 | 0 | 0 | 0 | | | |
| 050602 | ul. Powstańców Śląskich i Skłodowskiej | BUDŻET MIASTA | 0 | 0 | 0 | 0 | 0 | 0 | 0 | 0 | 0 | 0 | 0 | 0 | 0 | 0 | 600 | 60016 | MZGK |
| | | ŚRODKI OBCE | 0 | 0 | 526 362 | 526 362 | 0 | 0 | 526 362 | 0 | 0 | 0 | 0 | 0 | 0 | 0 | | | |
| | | DOTACJE | 0 | 0 | 0 | 0 | 0 | 0 | 0 | 0 | 0 | 0 | 0 | 0 | 0 | 0 | | | |
| | | KOSZTY FINANSOWE | 0 | 0 | 26 362 | 26 362 | 0 | 0 | 26 362 | 0 | 0 | 0 | 0 | 0 | 0 | 0 | | | |
| 050603 | ul. Dehnelów | BUDŻET MIASTA | 0 | 0 | 0 | 0 | 0 | 0 | 0 | 0 | 0 | 0 | 0 | 0 | 0 | 0 | 600 | 60016 | ZIK Sp. z o.o. |
| | | ŚRODKI OBCE | 2 700 000 | 2 700 000 | 2 700 000 | 2 700 000 | 0 | 0 | 0 | 0 | 0 | 0 | 0 | 0 | 0 | 0 | | | |
| | | DOTACJE | 0 | 0 | 0 | 0 | 0 | 0 | 0 | 0 | 0 | 0 | 0 | 0 | 0 | 0 | | | |
| | | KOSZTY FINANSOWE | 0 | 0 | 0 | 0 | 0 | 0 | 0 | 0 | 0 | 0 | 0 | 0 | 0 | 0 | | | |
| 050701 | Kanalizacja ul. Staszica od ul. Siemianowickiej do granic miasta | BUDŻET MIASTA | 0 | 0 | 0 | 0 | 0 | 0 | 0 | 0 | 0 | 0 | 0 | 0 | 0 | 0 | 600 | 60016 | ZIK Sp. z o.o. |
| | | ŚRODKI OBCE | 1 100 000 | 1 100 000 | 3 157 435 | 3 157 435 | 57 435 | 57 435 | 2 000 000 | 2 000 000 | 1 100 000 | 1 100 000 | 0 | 0 | 0 | 0 | | | |
| | | DOTACJE | 0 | 0 | 0 | 0 | 0 | 0 | 0 | 0 | 0 | 0 | 0 | 0 | 0 | 0 | | | |
| | | KOSZTY FINANSOWE | 0 | 0 | 0 | 0 | 0 | 0 | 0 | 0 | 0 | 0 | 0 | 0 | 0 | 0 | | | |
| 051101 | Modernizacja układu drogowego Starych Piasek | BUDŻET MIASTA | 0 | 0 | 0 | 0 | 0 | 0 | 0 | 0 | 0 | 0 | 0 | 0 | 0 | 0 | 600 | 60016 | MZGK |
| | | ŚRODKI OBCE | 309 000 | 309 000 | 309 000 | 309 000 | 0 | 0 | 0 | 0 | 0 | 0 | 0 | 0 | 0 | 0 | | | |
| | | DOTACJE | 0 | 0 | 0 | 0 | 0 | 0 | 0 | 0 | 0 | 0 | 0 | 0 | 0 | 0 | | | |
| | | KOSZTY FINANSOWE | 0 | 0 | 9 000 | 9 000 | 0 | 0 | 0 | 0 | 0 | 0 | 0 | 0 | 0 | 0 | | | |
| 051102 | Modernizacja ul. Sułkowskiego, Pułaskiego, Wybickiego | BUDŻET MIASTA | 0 | 0 | 0 | 0 | 0 | 0 | 0 | 0 | 0 | 0 | 0 | 0 | 0 | 0 | 600 | 60016 | MZGK/WRMIM |
| | | ŚRODKI OBCE | 871 500 | 871 500 | 1 819 384 | 1 819 384 | 57 545 | 57 545 | 890 339 | 890 339 | 871 500 | 871 500 | 0 | 0 | 0 | 0 | | | |
| | | DOTACJE | 0 | 0 | 0 | 0 | 0 | 0 | 0 | 0 | 0 | 0 | 0 | 0 | 0 | 0 | | | |
| | | KOSZTY FINANSOWE | 0 | 0 | 24 000 | 24 000 | 279 | 279 | 34 483 | 34 483 | 24 000 | 24 000 | 0 | 0 | 0 | 0 | | | |
| 051103 | Obwodnica Osiedla Piłsudskiego | BUDŻET MIASTA | 0 | 0 | 0 | 0 | 0 | 0 | 0 | 0 | 0 | 0 | 0 | 0 | 0 | 0 | 600 | 60016 | MZGK |
| | | ŚRODKI OBCE | 4 377 500 | 4 377 500 | 4 595 880 | 4 595 880 | 0 | 0 | 218 380 | 218 380 | 0 | 0 | 0 | 0 | 0 | 0 | | | |
| | | DOTACJE | 0 | 0 | 0 | 0 | 0 | 0 | 0 | 0 | 0 | 0 | 0 | 0 | 0 | 0 | | | |
| | | KOSZTY FINANSOWE | 0 | 0 | 127 500 | 127 500 | 0 | 0 | 0 | 0 | 0 | 0 | 0 | 0 | 0 | 0 | | | |
| 051104 | Ulica Równoległa | BUDŻET MIASTA | 0 | 0 | 0 | 0 | 0 | 0 | 0 | 0 | 0 | 0 | 0 | 0 | 0 | 0 | 600 | 60016 | MZGK |
| | | ŚRODKI OBCE | 1 004 697 | 1 004 697 | 1 055 937 | 1 055 937 | 0 | 0 | 51 240 | 51 240 | 4 697 | 4 697 | 0 | 0 | 0 | 0 | | | |
| | | DOTACJE | 0 | 0 | 0 | 0 | 0 | 0 | 0 | 0 | 0 | 0 | 0 | 0 | 0 | 0 | | | |
| | | KOSZTY FINANSOWE | 0 | 0 | 0 | 0 | 0 | 0 | 0 | 0 | 0 | 0 | 0 | 0 | 0 | 0 | | | |
| 051105 | Przebudowa układu drogowego ulic Sportowa-Staszica-Legionów | BUDŻET MIASTA | 0 | 0 | 0 | 0 | 0 | 0 | 0 | 0 | 0 | 0 | 0 | 0 | 0 | 0 | 600 | 60016 | MZGK |
| | | ŚRODKI OBCE | 146 100 | 146 100 | 176 150 | 176 150 | 0 | 0 | 30 050 | 30 050 | 0 | 0 | 0 | 0 | 0 | 0 | | | |
| | | DOTACJE | 0 | 0 | 0 | 0 | 0 | 0 | 0 | 0 | 0 | 0 | 0 | 0 | 0 | 0 | | | |
| | | KOSZTY FINANSOWE | 0 | 0 | 0 | 0 | 0 | 0 | 0 | 0 | 0 | 0 | 0 | 0 | 0 | 0 | | | |
| 051106 | Ulica Armii Krajowej | BUDŻET MIASTA | 0 | 0 | 0 | 0 | 0 | 0 | 0 | 0 | 0 | 0 | 0 | 0 | 0 | 0 | 600 | 60016 | MZGK |
| | | ŚRODKI OBCE | 734 000 | 734 000 | 756 000 | 756 000 | 0 | 0 | 22 000 | 22 000 | 0 | 0 | 0 | 0 | 0 | 0 | | | |
| | | DOTACJE | 0 | 0 | 0 | 0 | 0 | 0 | 0 | 0 | 0 | 0 | 0 | 0 | 0 | 0 | | | |
| | | KOSZTY FINANSOWE | 0 | 0 | 0 | 0 | 0 | 0 | 0 | 0 | 0 | 0 | 0 | 0 | 0 | 0 | | | |
| 051201 | Oświetlenie ul. Poniatowskiego, Saturnowska | BUDŻET MIASTA | 0 | 0 | 0 | 0 | 0 | 0 | 0 | 0 | 0 | 0 | 0 | 0 | 0 | 0 | 900 | 90015 | MZGK |
| | | ŚRODKI OBCE | 0 | 0 | 393 041 | 393 041 | 10 837 | 10 837 | 382 204 | 382 204 | 0 | 0 | 0 | 0 | 0 | 0 | | | |
| | | DOTACJE | 0 | 0 | 0 | 0 | 0 | 0 | 0 | 0 | 0 | 0 | 0 | 0 | 0 | 0 | | | |
| | | KOSZTY FINANSOWE | 0 | 0 | 0 | 0 | 0 | 0 | 0 | 0 | 0 | 0 | 0 | 0 | 0 | 0 | | | |
| 051203 | Modernizacja systemu oświetlenia ulicznego | BUDŻET MIASTA | 0 | 0 | 0 | 0 | 0 | 0 | 0 | 0 | 0 | 0 | 0 | 0 | 0 | 0 | 900 | 90015 | MZGK |
| | | ŚRODKI OBCE | 0 | 0 | 186 028 | 186 028 | 123 527 | 123 527 | 62 501 | 62 501 | 0 | 0 | 0 | 0 | 0 | 0 | | | |
| | | DOTACJE | 0 | 0 | 0 | 0 | 0 | 0 | 0 | 0 | 0 | 0 | 0 | 0 | 0 | 0 | | | |
| | | KOSZTY FINANSOWE | 0 | 0 | 0 | 0 | 0 | 0 | 0 | 0 | 0 | 0 | 0 | 0 | 0 | 0 | | | |
| 060101 | Nowe Miasto rejon ul. Spółdzielcza i Czysła | BUDŻET MIASTA | 0 | 0 | 0 | 0 | 0 | 0 | 0 | 0 | 0 | 0 | 0 | 0 | 0 | 0 | 700 | 70001 | CTBS/WGN |
| | | ŚRODKI OBCE | 0 | 0 | 923 418 | 923 418 | 653 418 | 653 418 | 270 000 | 270 000 | 0 | 0 | 0 | 0 | 0 | 0 | | | |
| | | DOTACJE | 0 | 0 | 0 | 0 | 0 | 0 | 0 | 0 | 0 | 0 | 0 | 0 | 0 | 0 | | | |
| | | KOSZTY FINANSOWE | 0 | 0 | 0 | 0 | 0 | 0 | 0 | 0 | 0 | 0 | 0 | 0 | 0 | 0 | | | |
| 060102 | Nowe Miasto rejon ul. Waryńskiego | BUDŻET MIASTA | 0 | 0 | 0 | 0 | 0 | 0 | 0 | 0 | 0 | 0 | 0 | 0 | 0 | 0 | 700 | 70001 | CTBS/WGN |
| | | ŚRODKI OBCE | 600 000 | 600 000 | 720 000 | 720 000 | 0 | 0 | 120 000 | 120 000 | 600 000 | 600 000 | 0 | 0 | 0 | 0 | | | |
| | | DOTACJE | 0 | 0 | 0 | 0 | 0 | 0 | 0 | 0 | 0 | 0 | 0 | 0 | 0 | 0 | | | |
| | | KOSZTY FINANSOWE | 0 | 0 | 0 | 0 | 0 | 0 | 0 | 0 | 0 | 0 | 0 | 0 | 0 | 0 | | | |
| 060103 | Nowe Miasto - rejon ul. Szpitalna-Szkoła | BUDŻET MIASTA | 0 | 0 | 0 | 0 | 0 | 0 | 0 | 0 | 0 | 0 | 0 | 0 | 0 | 0 | 700 | 70001 | CTBS/WGN |
| | | ŚRODKI OBCE | 1 000 000 | 1 000 000 | 1 000 000 | 1 000 000 | 0 | 0 | 0 | 0 | 1 000 000 | 1 000 000 | 0 | 0 | 0 | 0 | | | |
| | | DOTACJE | 0 | 0 | 0 | 0 | 0 | 0 | 0 | 0 | 0 | 0 | 0 | 0 | 0 | 0 | | | |
| | | KOSZTY FINANSOWE | 0 | 0 | 0 | 0 | 0 | 0 | 0 | 0 | 0 | 0 | 0 | 0 | 0 | 0 | | | |
| 060104 | Nowe Miasto - rejon ul. 17 Lipca | BUDŻET MIASTA | 0 | 0 | 0 | 0 | 0 | 0 | 0 | 0 | 0 | 0 | 0 | 0 | 0 | 0 | 700 | 70001 | CTBS/ZBK |
| | | ŚRODKI OBCE | 2 250 000 | 2 250 000 | 2 500 000 | 2 500 000 | 0 | 0 | 250 000 | 250 000 | 750 000 | 750 000 | 1 500 000 | 1 500 000 | 0 | 0 | | | |
| | | DOTACJE | 0 | 0 | 0 | 0 | 0 | 0 | 0 | 0 | 0 | 0 | 0 | 0 | 0 | 0 | | | |
| | | KOSZTY FINANSOWE | 0 | 0 | 0 | 0 | 0 | 0 | 0 | 0 | 0 | 0 | 0 | 0 | 0 | 0 | | | |
| 060107 | Stare Piaski - Program Rewitalizacji | BUDŻET MIASTA | 0 | 0 | 0 | 0 | 0 | 0 | 0 | 0 | 0 | 0 | 0 | 0 | 0 | 0 | 700 | 70001 | CTBS |
| | | ŚRODKI OBCE | 4 000 000 | 4 000 000 | 5 000 000 | 5 000 000 | 0 | 0 | 1 000 000 | 1 000 000 | 2 000 000 | 2 000 000 | 1 000 000 | 1 000 000 | 1 000 000 | 1 000 000 | | | |
| | | DOTACJE | 0 | 0 | 0 | 0 | 0 | 0 | 0 | 0 | 0 | 0 | 0 | 0 | 0 | 0 | | | |
| | | KOSZTY FINANSOWE | 0 | 0 | 0 | 0 | 0 | 0 | 0 | 0 | 0 | 0 | 0 | 0 | 0 | 0 | | | |
| 060112 | Nowe Miasto - Budynek ul. Spółdzielcza | BUDŻET MIASTA | 0 | 0 | 0 | 0 | 0 | 0 | 0 | 0 | 0 | 0 | 0 | 0 | 0 | 0 | 700 | 70001 | ZBK |
| | | ŚRODKI OBCE | 6 000 000 | 6 000 000 | 6 000 000 | 6 000 000 | 0 | 0 | 0 | 0 | 0 | 0 | 0 | 0 | 0 | 0 | | | |
| | | DOTACJE | 0 | 0 | 0 | 0 | 0 | 0 | 0 | 0 | 0 | 0 | 0 | 0 | 0 | 0 | | | |
| | | KOSZTY FINANSOWE | 0 | 0 | 0 | 0 | 0 | 0 | 0 | 0 | 0 | 0 | 0 | 0 | 0 | 0 | | | |
| 060201 | ul. Szpitalna | BUDŻET MIASTA | 0 | 0 | 0 | 0 | 0 | 0 | 0 | 0 | 0 | 0 | 0 | 0 | 0 | 0 | 700 | 70001 | ZBK |
| | | ŚRODKI OBCE | 1 854 000 | 1 800 000 | 1 911 447 | 1 857 447 | 57 447 | 57 447 | 0 | 0 | 0 | 0 | 0 | 0 | 0 | 0 | | | |
| | | DOTACJE | 0 | 0 | 0 | 0 | 0 | 0 | 0 | 0 | 0 | 0 | 0 | 0 | 0 | 0 | | | |
| | | KOSZTY FINANSOWE | 0 | 0 | 54 000 | 54 000 | 0 | 0 | 0 | 0 | 0 | 0 | 0 | 0 | 0 | 0 | | | |
| 060203 | Budynek socjalny Szpitalna 5c | BUDŻET MIASTA | 0 | 0 | 0 | 0 | 0 | 0 | 0 | 0 | 0 | 0 | 0 | 0 | 0 | 0 | 700 | 70001 | ZBK |
| | | ŚRODKI OBCE | 0 | 0 | 779 888 | 779 888 | 155 813 | 155 813 | 624 075 | 624 075 | 0 | 0 | 0 | 0 | 0 | 0 | | | |
| | | DOTACJE | 0 | 0 | 0 | 0 | 0 | 0 | 0 | 0 | 0 | 0 | 0 | 0 | 0 | 0 | | | |
| | | KOSZTY FINANSOWE | 0 | 0 | 119 109 | 119 109 | 0 | 0 | 119 109 | 119 109 | 0 | 0 | 0 | 0 | 0 | 0 | | | |
| 060301 | Osiedle Dziekana III B | BUDŻET MIASTA | 0 | 0 | | | | | | | | | | | | | | | |

| WIELOLETNI PLAN INWESTYCYJNY NA LATA 2010-2012 | | | | | | | | | | LATA REALIZACJI PROGRAMU | | | | | KLASYFIKACJA BUDŻETOWA | | ODPOWIEDZIALNY | | | | |
|--|---|---|------------------|-----------|-------------------|-----------|---------|---|---------|--------------------------|-----------|-----------|-----------|-----------|------------------------|-----------|----------------|-------|----------|-------------|---------|
| LP | NAZWA | ZRÓDŁO FINANSOWANIA | WARTOŚĆ 2010-12 | | WARTOŚĆ CAŁKOWITA | | do 2008 | | 2009 | | 2010 | | 2011 | | 2012 | | | DZIAŁ | ROZDZIAŁ | | |
| OSWIATA I KULTURA - 07 | 070105 | Niskoenergetyczne budynki użyteczności publicznej w Czeladzi - Przedszkole nr 5 | BUDŻET MIASTA | 600 000 | 1 446 319 | 1 409 153 | 109 111 | 0 | 736 908 | 700 000 | 600 000 | 0 | 0 | 0 | 0 | 0 | 0 | 801 | 80104 | P5/WPS | |
| | | ŚRODKI OBCE | 0 | 0 | 0 | 0 | 0 | 0 | 0 | 0 | 0 | 0 | 0 | 0 | 0 | 0 | 0 | | | | |
| | | DOTACJE | 0 | 0 | 0 | 0 | 0 | 0 | 0 | 0 | 0 | 0 | 0 | 0 | 0 | 0 | 0 | | | | |
| | | KOSZTY FINANSOWE | 0 | 0 | 37 166 | 258 | 0 | 0 | 0 | 36 908 | 0 | 0 | 0 | 0 | 0 | 0 | 0 | | | | |
| | 070112 | Termomodernizacja Żłobka Miejskiego | BUDŻET MIASTA | 1 500 000 | 1 500 000 | 1 500 000 | 0 | 0 | 0 | 0 | 0 | 0 | 0 | 0 | 0 | 1 500 000 | 0 | 0 | 801 | 80104 | P12/WPS |
| | | | ŚRODKI OBCE | 0 | 0 | 0 | 0 | 0 | 0 | 0 | 0 | 0 | 0 | 0 | 0 | 0 | 0 | 0 | | | |
| | | | DOTACJE | 0 | 0 | 0 | 0 | 0 | 0 | 0 | 0 | 0 | 0 | 0 | 0 | 0 | 0 | 0 | | | |
| | | | KOSZTY FINANSOWE | 0 | 0 | 0 | 0 | 0 | 0 | 0 | 0 | 0 | 0 | 0 | 0 | 0 | 0 | 0 | | | |
| | 070201 | Budowa boisk sportowych przy Szkole Podstawowej nr 1 i Szkole Podstawowej nr 7 - zadanie 1 Szkoła Podstawowa nr 1 | BUDŻET MIASTA | 1 850 000 | 1 899 837 | 1 899 837 | 49 837 | 0 | 0 | 0 | 0 | 0 | 0 | 1 850 000 | 0 | 0 | 0 | 0 | 801 | 80101 | SP1/WPS |
| | | | ŚRODKI OBCE | 0 | 0 | 0 | 0 | 0 | 0 | 0 | 0 | 0 | 0 | 0 | 0 | 0 | 0 | 0 | | | |
| DOTACJE | | | 0 | 0 | 0 | 0 | 0 | 0 | 0 | 0 | 0 | 0 | 0 | 0 | 0 | 0 | 0 | | | | |
| KOSZTY FINANSOWE | | | 0 | 0 | 0 | 0 | 0 | 0 | 0 | 0 | 0 | 0 | 0 | 0 | 0 | 0 | 0 | | | | |
| 07020301 | Niskoenergetyczne budynki użyteczności publicznej w Czeladzi - Szkoła Podstawowa nr 3 | BUDŻET MIASTA | 2 398 000 | 2 457 836 | 2 457 836 | 59 836 | 0 | 0 | 0 | 1 898 000 | 515 000 | 0 | 0 | 0 | 0 | 0 | 0 | 801 | 80101 | SP3/WPS | |
| | | ŚRODKI OBCE | 0 | 0 | 0 | 0 | 0 | 0 | 0 | 0 | 0 | 0 | 0 | 0 | 0 | 0 | 0 | | | | |
| | | DOTACJE | 0 | 0 | 0 | 0 | 0 | 0 | 0 | 0 | 0 | 0 | 0 | 0 | 0 | 0 | 0 | | | | |
| | | KOSZTY FINANSOWE | 0 | 0 | 63 000 | 0 | 0 | 0 | 0 | 0 | 48 000 | 15 000 | 0 | 0 | 0 | 0 | 0 | | | | |
| 07020302 | Boisko przy Szkole Podstawowej nr 3 | BUDŻET MIASTA | 0 | 2 085 168 | 2 085 168 | 85 168 | 0 | 0 | 0 | 2 000 000 | 0 | 0 | 0 | 0 | 0 | 0 | 0 | 801 | 80101 | SP3/WPS | |
| | | ŚRODKI OBCE | 0 | 0 | 0 | 0 | 0 | 0 | 0 | 0 | 0 | 0 | 0 | 0 | 0 | 0 | 0 | | | | |
| | | DOTACJE | 0 | 0 | 700 000 | 0 | 0 | 0 | 0 | 0 | 700 000 | 0 | 0 | 0 | 0 | 0 | 0 | | | | |
| | | KOSZTY FINANSOWE | 0 | 0 | 105 722 | 272 | 0 | 0 | 0 | 0 | 105 450 | 0 | 0 | 0 | 0 | 0 | 0 | | | | |
| 070207 | Budowa boisk sportowych przy Szkole Podstawowej nr 1 i Szkole Podstawowej nr 7 - zadanie 2 Szkoła Podstawowa nr 7 | BUDŻET MIASTA | 132 000 | 1 030 000 | 1 030 000 | 200 000 | 0 | 0 | 0 | 698 000 | 132 000 | 0 | 0 | 0 | 0 | 0 | 0 | 801 | 80101 | SP7/WPS | |
| | | ŚRODKI OBCE | 0 | 0 | 0 | 0 | 0 | 0 | 0 | 0 | 0 | 0 | 0 | 0 | 0 | 0 | 0 | | | | |
| | | DOTACJE | 0 | 0 | 0 | 0 | 0 | 0 | 0 | 0 | 0 | 0 | 0 | 0 | 0 | 0 | 0 | | | | |
| | | KOSZTY FINANSOWE | 0 | 0 | 10 545 | 0 | 0 | 0 | 0 | 0 | 10 545 | 0 | 0 | 0 | 0 | 0 | 0 | | | | |
| 070303 | Niskoenergetyczne budynki użyteczności publicznej - Czeladź. Zadanie p.n. Termomodernizacja Gimnazjum nr 3 | BUDŻET MIASTA | 0 | 3 032 935 | 3 032 935 | 1 808 859 | 0 | 0 | 0 | 1 224 076 | 0 | 0 | 0 | 0 | 0 | 0 | 0 | 801 | 80110 | G3/WPS | |
| | | ŚRODKI OBCE | 0 | 0 | 0 | 0 | 0 | 0 | 0 | 0 | 0 | 0 | 0 | 0 | 0 | 0 | 0 | | | | |
| | | DOTACJE | 0 | 0 | 1 945 000 | 0 | 0 | 0 | 0 | 0 | 1 945 000 | 0 | 0 | 0 | 0 | 0 | 0 | | | | |
| | | KOSZTY FINANSOWE | 0 | 0 | 0 | 0 | 0 | 0 | 0 | 0 | 0 | 0 | 0 | 0 | 0 | 0 | 0 | | | | |
| 070402 | Zespół Szkół nr 2 - ul. Katowicka 117 | BUDŻET MIASTA | 309 000 | 322 948 | 322 948 | 22 948 | 0 | 0 | 0 | 0 | 0 | 0 | 0 | 0 | 0 | 309 000 | 0 | 700 | 70001 | ZBK | |
| | | ŚRODKI OBCE | 0 | 0 | 0 | 0 | 0 | 0 | 0 | 0 | 0 | 0 | 0 | 0 | 0 | 0 | 0 | | | | |
| | | DOTACJE | 0 | 0 | 0 | 0 | 0 | 0 | 0 | 0 | 0 | 0 | 0 | 0 | 0 | 0 | 0 | | | | |
| | | KOSZTY FINANSOWE | 0 | 0 | 9 000 | 0 | 0 | 0 | 0 | 0 | 0 | 0 | 0 | 0 | 0 | 0 | 0 | | | | |
| 070505 | Multicentrum (Dom Ludowy) | BUDŻET MIASTA | 206 000 | 250 020 | 250 020 | 50 020 | 0 | 0 | 0 | 0 | 0 | 0 | 0 | 0 | 0 | 206 000 | 0 | 700 | 70001 | ZBK | |
| | | ŚRODKI OBCE | 0 | 0 | 0 | 0 | 0 | 0 | 0 | 0 | 0 | 0 | 0 | 0 | 0 | 0 | 0 | | | | |
| | | DOTACJE | 0 | 0 | 0 | 0 | 0 | 0 | 0 | 0 | 0 | 0 | 0 | 0 | 0 | 0 | 0 | | | | |
| | | KOSZTY FINANSOWE | 0 | 0 | 6 000 | 0 | 0 | 0 | 0 | 0 | 0 | 0 | 0 | 0 | 0 | 6 000 | 0 | | | | |
| SPORT I REKREACJA - 08 | 080104 | Budowa boiska o sztucznej nawierzchni wraz z infrastrukturą towarzyszącą przy ul. Sportowej w Czeladzi | BUDŻET MIASTA | 1 650 000 | 1 688 048 | 1 688 048 | 38 048 | 0 | 0 | 0 | 0 | 0 | 0 | 1 650 000 | 0 | 0 | 0 | 926 | 92604 | MOSiR | |
| | | | ŚRODKI OBCE | 0 | 0 | 0 | 0 | 0 | 0 | 0 | 0 | 0 | 0 | 0 | 0 | 0 | 0 | 0 | | | |
| | | | DOTACJE | 0 | 0 | 0 | 0 | 0 | 0 | 0 | 0 | 0 | 0 | 0 | 0 | 0 | 0 | 0 | | | |
| | | | KOSZTY FINANSOWE | 0 | 0 | 109 493 | 0 | 0 | 0 | 0 | 0 | 0 | 0 | 0 | 0 | 0 | 0 | 0 | | | |
| | 080201 | Ściezki rowerowe | BUDŻET MIASTA | 700 000 | 1 725 105 | 1 725 105 | 0 | 0 | 0 | 1 259 165 | 1 025 105 | 1 414 000 | 0 | 0 | 0 | 0 | 0 | 0 | 900 | 90004 | MZGK |
| | | | ŚRODKI OBCE | 0 | 0 | 0 | 0 | 0 | 0 | 0 | 0 | 0 | 0 | 0 | 0 | 0 | 0 | 0 | | | |
| 080202 | Dolina Brynicy - parki. Jordana, Alfred, Grabełk, Kościuszki, Przetok, Niwa i Madera | BUDŻET MIASTA | 750 000 | 828 324 | 828 324 | 22 204 | 0 | 0 | 0 | 56 120 | 0 | 0 | 0 | 0 | 0 | 0 | 0 | 900 | 90004 | MZGK/WRMIIM | |
| | | ŚRODKI OBCE | 0 | 0 | 0 | 0 | 0 | 0 | 0 | 0 | 0 | 0 | 0 | 0 | 0 | 0 | 0 | | | | |
| | | DOTACJE | 0 | 0 | 0 | 0 | 0 | 0 | 0 | 0 | 0 | 0 | 0 | 0 | 0 | 0 | 0 | | | | |
| | | KOSZTY FINANSOWE | 0 | 0 | 22 500 | 0 | 0 | 0 | 0 | 0 | 0 | 0 | 0 | 0 | 0 | 0 | 0 | | | | |
| PRZYJAZNE MIASTO - 09 | 090101 | Modernizacja Budynku UMC | BUDŻET MIASTA | 2 000 000 | 2 496 811 | 2 496 811 | 196 811 | 0 | 0 | 0 | 300 000 | 0 | 0 | 0 | 0 | 2 000 000 | 0 | 750 | 75023 | WAG | |
| | | | ŚRODKI OBCE | 0 | 0 | 0 | 0 | 0 | 0 | 0 | 0 | 0 | 0 | 0 | 0 | 0 | 0 | 0 | | | |
| | | | DOTACJE | 0 | 0 | 0 | 0 | 0 | 0 | 0 | 0 | 0 | 0 | 0 | 0 | 0 | 0 | 0 | | | |
| | | | KOSZTY FINANSOWE | 0 | 0 | 60 000 | 0 | 0 | 0 | 0 | 0 | 0 | 0 | 0 | 0 | 0 | 60 000 | 0 | | | |
| | 090201 | Rozwój Społeczeństwa Informacyjnego w Zagłębiu Dąbrowskim | BUDŻET MIASTA | 1 050 000 | 1 443 700 | 1 443 700 | 0 | 0 | 0 | 393 700 | 393 700 | 1 650 000 | 1 679 930 | 500 000 | 0 | 0 | 0 | 750 | 75095 | WRMIIM | |
| | | | ŚRODKI OBCE | 0 | 0 | 0 | 0 | 0 | 0 | 0 | 0 | 0 | 0 | 0 | 0 | 0 | 0 | 0 | | | |
| 090102 | Modernizacja zaplecza technicznego ul. Szpitalna, Wojkowska | BUDŻET MIASTA | 1 150 000 | 1 180 000 | 1 180 000 | 0 | 0 | 0 | 30 000 | 30 000 | 0 | 0 | 0 | 0 | 0 | 1 150 000 | 0 | 900 | 90095 | MZGK | |
| | | ŚRODKI OBCE | 0 | 0 | 0 | 0 | 0 | 0 | 0 | 0 | 0 | 0 | 0 | 0 | 0 | 0 | 0 | | | | |
| | | DOTACJE | 0 | 0 | 0 | 0 | 0 | 0 | 0 | 0 | 0 | 0 | 0 | 0 | 0 | 0 | 0 | | | | |
| | | KOSZTY FINANSOWE | 0 | 0 | 0 | 0 | 0 | 0 | 0 | 0 | 0 | 0 | 0 | 0 | 0 | 0 | 0 | | | | |
| 090401 | Termomodernizacja budynku MOPS | BUDŻET MIASTA | 0 | 457 347 | 457 347 | 57 347 | 0 | 0 | 0 | 0 | 0 | 0 | 0 | 0 | 0 | 0 | 0 | 852 | 85219 | MOPS | |
| | | ŚRODKI OBCE | 0 | 0 | 0 | 0 | 0 | 0 | 0 | 0 | 0 | 0 | 0 | 0 | 0 | 0 | 0 | | | | |
| ŁĄDNE MIASTO - 10 | 100102 | Skwer Piaski - Centrum | BUDŻET MIASTA | 1 650 000 | 1 716 200 | 1 716 200 | 0 | 0 | 0 | 66 200 | 66 200 | 0 | 0 | 0 | 1 650 000 | 0 | 0 | 900 | 90004 | MZGK | |
| | | | ŚRODKI OBCE | 0 | 0 | 0 | 0 | 0 | 0 | 0 | 0 | 0 | 0 | 0 | 0 | 0 | 0 | 0 | | | |
| | | | DOTACJE | 0 | 0 | 0 | 0 | 0 | 0 | 0 | 0 | 0 | 0 | 0 | 0 | 0 | 0 | 0 | | | |
| | | | KOSZTY FINANSOWE | 0 | 0 | 49 500 | 0 | 0 | 0 | 0 | 0 | 0 | 0 | 0 | 0 | 0 | 49 500 | 0 | | | |

Uchwała Nr
Rady Miejskiej w Czeladzi

z dnia

**w sprawie zaopiniowania Uchwały Zarządu Powiatu w Tarnowskich Górach w sprawie:
likwidacji Samodzielnego Publicznego Zakładu Opieki Zdrowotnej Wielospecjalistycznego
Szpitala Powiatowego im. dr B. Hagera w Tarnowskich Górach przy ul. Pyskowskiej 47-51**

Na podstawie art. 18 ust. 1 ustawy z dnia 8 marca 1990 r. o samorządzie gminnym (tekst jednolity Dz. U. Nr 142 poz. 1591 z 2001 r. z późn. zm.) oraz art. 43 ust. 2 i 3 ustawy z dnia 30 sierpnia 1991 r. o zakładach opieki zdrowotnej (tekst jednolity Dz. U. Nr 14 poz. 89 z 2007r. z późn. zm.).

**Rada Miejska w Czeladzi
uchwala:**

§ 1

Pozytywnie opiniuje się projekt Uchwały Zarządu Powiatu w Tarnowskich Górach w sprawie: likwidacji Samodzielnego Publicznego Zakładu Opieki Zdrowotnej Wielospecjalistycznego Szpitala Powiatowego im. dr B. Hagera w Tarnowskich Górach przy ul. Pyskowskiej 47-51.

§ 2

Wykonanie niniejszej uchwały powierza się Burmistrzowi Miasta Czeladź.

§ 3

Uchwała wchodzi w życie z dniem podjęcia.

Uchwała nr
Rady Miejskiej w Czeladzi

z dnia

**w sprawie: uchwalenia „Programu profilaktyki zdrowotnej
dla Miasta Czeladź na lata 2010 – 2012”**

Na podstawie art. 18 ust. 1 i art. 7 ust. 1 pkt 5 ustawy z dnia 8 marca 1990r. o samorządzie gminnym (tekst jednolity Dz. U. Nr 142 poz. 1591 z 2001r. z późniejszymi zmianami).

**Rada Miejska w Czeladzi
uchwala co następuje:**

§ 1

Uchwala się Program profilaktyki zdrowotnej dla Miasta Czeladź na lata 2010 – 2012, który stanowi załącznik nr 1 do niniejszej uchwały.

§ 2

Wykonanie uchwały powierza się Burmistrzowi Miasta.

§ 3

Uchwała wchodzi w życie z dniem podjęcia.

Uzasadnienie

Zgodnie z ustawą o samorządzie gminnym zaspokajanie zbiorowych potrzeb wspólnoty należy do zadań własnych gminy. W szczególności zadania własne obejmują sprawy ochrony zdrowia, a podstawą tego zdecentralizowanego systemu są gminne programy profilaktyki zdrowotnej. Gmina jako wspólnota jest w stanie dobrze identyfikować lokalne problemy zdrowia publicznego ze względu na znajomość lokalnej specyfiki zarówno społecznej, ekonomicznej, jak i kulturowej. Reforma administracji terenowej z 1999 roku nadała każdemu szczeblowi administracji samorządowej szereg kompetencji w prowadzeniu polityki prozdrowotnej. Oznacza to, że inicjatywy dotyczące problematyki szeroko pojętego zdrowia publicznego powinny mieć charakter oddolny, wychodzący od wspólnoty obywatelskiej.

AUTOPOPRAWKA

Załącznik
do Uchwały Nr
Rady Miejskiej w Czeladzi
z dnia

**PROGRAM PROFILAKTYKI ZDROWOTNEJ
DLA MIASTA CZELADŹ
NA LATA 2010 – 2012**

Czeladź, styczeń 2010 r.

I. WPROWADZENIE

Zdrowie to stan dobrego samopoczucia fizycznego, psychicznego i społecznego a nie tylko brak choroby lub niepełnosprawności. Zdrowie to także zdolność i umiejętność pełnienia ról społecznych, adaptacji do zmian środowiska i radzenia sobie z tymi zmianami.

W strategii Światowej Organizacji Zdrowia pt. „Zdrowie dla wszystkich w roku 2000” pojmowane jest jako:

- wartość, dzięki której jednostka lub grupa może realizować swoje aspiracje i potrzebę osiągnięcia satysfakcji oraz zmieniać środowisko i radzić sobie w nim.
- zasób (bogactwo) dla społeczeństwa, gwarantujący jego rozwój społeczny i ekonomiczny; tylko zdrowe społeczeństwo może tworzyć dobra materialne i kulturowe, rozwijać się, osiągać odpowiednią jakość życia.
- środek do osiągnięcia lepszej jakości życia, – czyli sprawnego funkcjonowania do późnej starości, większej wydajności pracy i lepszych zarobków oraz satysfakcji z życia.

Obowiązkiem każdego człowieka w stosunku do zdrowia jest we wszystkich okresach życia:

- chronić je, – czyli zapobiegać chorobom (**profilaktyka**),
- doskonalić je, pomnażać, zwiększać jego potencjał (**promocja zdrowia**)
- przywracać je, gdy pojawi się choroba (**leczenie i rehabilitacja**)

Czynniki, które wpływają na zdrowie człowieka możemy podzielić na cztery grupy:

- styl życia – jego udział jest największy (50 – 60 %) i jednocześnie jego zmiana leży w zasięgu możliwości każdego człowieka;
- środowisko fizyczne oraz społeczne życia i pracy (ok. 20%);
- czynniki genetyczne (ok. 20%);
- służba zdrowia, która może rozwiązać 10 – 15% problemów zdrowotnych społeczeństwa.

Wykres nr 1

CZYNNIKI WARUNKUJĄCE ZDROWIE

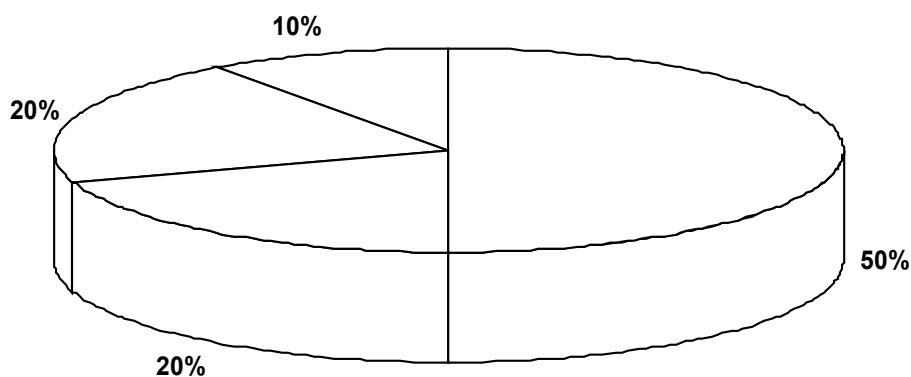

Styl życia

Środowisko

Czynniki genetyczne

Służba zdrowia

Najpoważniejsze oraz najgroźniejsze choroby w mieście są najczęściej uwarunkowane stylem życia jednostki. Do zachowań zagrażających zdrowiu należą przede wszystkim:

- mała aktywność fizyczna.
- nieprawidłowości w sposobie żywienia.

- palenie tytoniu.

Ochrona zdrowia wyraża się nie tylko przez nadzór nad miejskimi placówkami służby zdrowia, lecz również przez zapewnienie mieszkańcom dostępu do wszelkiego rodzaju świadczeń zdrowotnych, zarówno z zakresu medycyny naprawczej, jak profilaktyki oraz promocji zdrowia (w tym cieszących się ogólną popularnością bezpłatnych badań profilaktycznych pozwalających na wczesne wykrycie czynników sprzyjających rozwojowi chorób „cywilizacyjnych”). Podstawową sprawą jest świadomość i wiedza ludzi na temat czynników umacniających zdrowie i je niszczących oraz wyrabianie postaw prozdrowotnych od najwcześniejszych lat życia. Konieczne jest kształcenie całego społeczeństwa, a nie tylko grup ryzyka będących pod opieką służby zdrowia i uświadomienie wszystkim, że zdrowie zaczyna się w domu, szkole, miejscu pracy i wypoczynku.

II. ANALIZA STANU ZDROWIA

Raport o stanie zdrowia mieszkańców Województwa Śląskiego za 2008 r. zawiera dane nt. głównych zagrożeń zdrowotnych występujących w Województwie Śląskim, a są to choroby układu krążenia, choroby nowotworowe, choroby układu moczowo – pęciowego oraz choroby układu trawiennego. Dominujący wpływ na taki stan zdrowotności mają: niekorzystny styl życia /nikotynizm, alkoholizm oraz nieprawidłowe żywienie/, obniżenie aktywności fizycznej i niewłaściwy sposób spędzania wolnego czasu.

Tabela nr 1

MIESZKAŃCY WOJEWÓDZTWA ŚLĄSKIEGO HOSPITALIZOWANI WEDŁUG ROZPOZNANIA ZASADNICZEGO W SZPITALACH WOJEWÓDZTWA ŚLĄSKIEGO W LATACH 2007-2008

| OGÓŁEM | 2007 | 2008 |
|----------------------------------|--------------------|--------------------|
| | liczby bezwzględne | liczby bezwzględne |
| Choroby układu krążenia | 146205 | 153581 |
| Nowotwory | 127131 | 108954 |
| Choroby układu moczowo-pęciowego | 85509 | 87099 |
| Choroby układu trawiennego | 74617 | 77454 |

Źródło: Raport o stanie zdrowia mieszkańców Województwa Śląskiego za 2008 r.

Tabela nr 2

STAN ZDROWIA OSÓB W WIEKU 19 LAT I WIĘCEJ BĘDĄCYCH POD OPIEKĄ LEKARZA PODSTAWOWEJ OPIEKI ZDROWOTNEJ (RODZINNEGO) W WOJEWÓDZTWIE ŚLĄSKIM W LATACH 2007-2008 - liczby bezwzględne

| ROZPOZNANIE | 2007 | | 2008 | | |
|--|---|---|---|---|-------|
| | osoby, u których stwierdzono schorzenia ogółem (stan w dniu 31 XII) | w tym osoby, u których stwierdzono schorzenia po raz pierwszy w roku sprawozdawczym | osoby, u których stwierdzono schorzenia ogółem (stan w dniu 31 XII) | w tym osoby, u których stwierdzono schorzenia po raz pierwszy w roku sprawozdawczym | |
| Choroby układu krążenia | 462720 | 37331 | 472839 | 34736 | |
| W tym | choroba nadciśnieniowa | 285679 | 21835 | 298522 | 21075 |
| | niedokrwienność choroba serca | 127643 | 10256 | 130124 | 9792 |
| Choroby układu mięśniowo – kostnego i tkanki łącznej | 143101 | 12198 | 149696 | 12392 | |
| Cukrzyca | 119894 | 10741 | 125718 | 11231 | |

Źródło: Raport o stanie zdrowia mieszkańców Województwa Śląskiego za 2008 r.

Tabela nr 3

DANE O STANIE ZDROWIA DZIECI I MŁODZIEŻY W WIEKU 0-18 LAT BĘDĄCYCH POD OPIEKĄ LEKARZA PODSTAWOWEJ OPIEKI ZDROWOTNEJ (RODZINNEGO) - liczby bezwzględne

| ROZPOZNANIE | 2007 | | 2008 | |
|---------------------------------------|--|---|--|---|
| | osoby, u których stwierdzono schorzenia ogółem | w tym osoby, u których stwierdzono schorzenia po raz pierwszy w roku sprawozdawczym | osoby, u których stwierdzono schorzenia ogółem | w tym osoby, u których stwierdzono schorzenia po raz pierwszy w roku sprawozdawczym |
| Zniekształcenia kręgosłupa | 58903 | 7597 | 56618 | 6687 |
| Zaburzenia refrakcji i akomodacji oka | 41210 | 4513 | 38823 | 4289 |
| Alergie | dychawica oskrzelowa | 21596 | 22126 | 2880 |
| | skórne | 11769 | 11816 | 2088 |
| Otyłość | 13775 | 2123 | 13861 | 2221 |

Źródło: Raport o stanie zdrowia mieszkańców Województwa Śląskiego za 2008 r.

Wykres nr 2

LICZBA PACJENTÓW HOSPITALIZOWANYCH W POWIATOWYM ZESPOLE ZAKŁADÓW OPIEKI ZDROWOTNEJ W BĘDZINIE - ODDZIAŁACH SZPITALNYCH W CZELADZI W LATACH 2007 – 2008

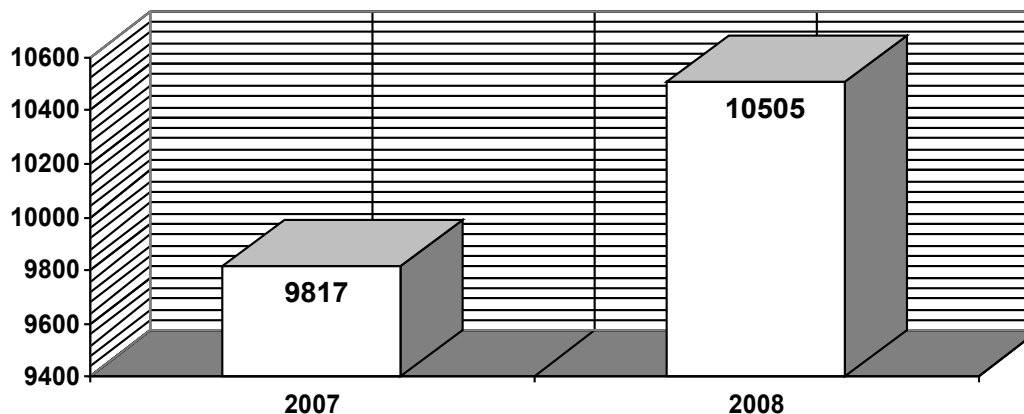

źródło: Informacje dostarczone przez PZZOZ

Dominującymi przyczynami hospitalizacji w Powiatowym Zespole Zakładów Opieki Zdrowotnej były:

- choroby układu krążenia, w szczególności choroba niedokrwienna serca, nadciśnienie tętnicze;
- choroby układu trawiennego, w tym schorzenia pęcherzyka żółciowego, dróg żółciowych i trzustki;
- choroby układu oddechowego, w tym choroby infekcyjne górnych i dolnych dróg oddechowych.

U bardzo wielu pacjentów leczonych w PZZOZ rozpoznano choroby nowotworowe. Najczęściej zdiagnozowano nowotwory przewodu pokarmowego, układu oddechowego i gruczołów piersiowych u kobiet.

Na podstawie danych można stwierdzić, że najczęstszą przyczyną hospitalizacji są choroby układu krążenia. Wiążąc ten stan z faktem, iż nasze społeczeństwo jest społeczeństwem starzejącym się (jak wynika ze statystyk) widzimy jednoznacznie, że profilaktyka na terenie Czeladzi

powinna pójść przede wszystkim w kierunku profilaktyki chorób układu krążenia. Drugim niepokojącym faktem jest znaczny wzrost zachorowań mieszkańców Czeladzi na choroby nowotworowe.

a. CELE MIEJSKIEGO PROGRAMU PROFILAKTYKI ZDROWOTNEJ

Głównym celem profilaktyki i promocji zdrowia jest poprawa zdrowia populacji oraz zwiększenie świadomości zdrowotnej mieszkańców. Program będzie realizowany poprzez prowadzenie prozdrowotnej działalności informacyjnej i edukacyjnej skierowanej do różnych grup wiekowych, ułatwienie dostępu do podstawowych badań profilaktycznych (zwiększenie wczesnej wykrywalności nowotworów i innych chorób), prowadzenie kampanii szczepień ochronnych, publikacje różnego rodzaju materiałów edukacyjnych oraz współpracę z organizacjami i instytucjami działającymi na rzecz poprawy zdrowia mieszkańców miasta. **Celem strategicznym Programu jest poprawa stanu zdrowia mieszkańców Czeladzi i kształtowanie sprzyjającego zdrowiu środowiska.** W celu uzyskania poprawy stanu zdrowia mieszkańców Czeladzi będziemy realizować następujące cele operacyjne, zgodne z celami operacyjnymi Narodowego Programu Zdrowia:

1. Usprawnianie wczesnej diagnostyki i czynnej opieki nad osobami z ryzykiem rozwoju niedokrwiennej choroby serca.
2. Zmniejszenie narażenia ludności na czynniki szkodliwe w środowisku życia, pracy i nauki oraz ich skutków zdrowotnych.
3. Usprawnienie wczesnej diagnostyki i zwiększenie efektywności leczenia nowotworów złośliwych.
4. Zmniejszenie liczby i skutków wypadków, szczególnie drogowych.
5. Zmniejszenie rozpowszechnienia palenia tytoniu.
6. Zmniejszenie i zmiana struktury spożycia alkoholu oraz zmniejszenia szkód zdrowotnych spowodowanych alkoholem.
7. Ograniczenie używania substancji psychoaktywnych i związanych z tym szkód zdrowotnych.
8. Zwiększenie aktywności fizycznej ludności.
9. Zwiększenie skuteczności zapobiegania chorobom zakaźnym.
10. Stworzenie warunków umożliwiających osobom niepełnosprawnym włączenie się lub całkowity powrót do czynnego życia.

Program profilaktyki zdrowotnej jest przedsięwzięciem, w którym powinna uczestniczyć cała społeczność Czeladzi, instytucje i organizacje. Skuteczność realizacji programu wymaga zapewnienia określonych warunków:

- upowszechnienie celów poprzez materiały informacyjne i środki masowego przekazu,
- przygotowanie szczegółowego programu i harmonogramu działań,
- zapewnienie środków na wdrażanie projektów promocji zdrowia i edukacji zdrowotnej.

IV. SPOSÓB REALIZACJI DZIAŁAŃ PROFILAKTYCZNYCH

1) Profilaktyka chorób układu krążenia

Cele:

- oszacowanie skali występowania problemu,
- zwiększenie świadomości wśród mieszkańców Czeladzi z zakresu profilaktyki chorób układu krążenia,
- wyrabianie właściwych nawyków zdrowego odżywiania i aktywnego spędzania wolnego czasu.

Sposób działania:

- organizowanie spotkań edukacyjnych poruszających tematykę racjonalnego odżywiania,
- cykl spotkań edukacyjnych dla osób z otyłością,
- bezpłatne badania poziomu cholesterolu i glukozy we krwi, pomiar ciśnienia i ciężaru ciała, badania EKG,
- kampania informacyjna prowadzona w prasie lokalnej.

2) Profilaktyka wad postawy

Cele:

- ocena prawidłowości postawy ciała dzieci uczęszczających do klas pierwszych szkół podstawowych, a następnie powtórna ocena postawy ciała w klasie trzeciej szkoły podstawowej.

- wykazanie ewentualnych odchyień od postawy ciała uznanej za prawidłową na danym etapie rozwoju dziecka, czyli wad postawy,
- ocena skali problemów,
- wyodrębnienie grupy dzieci wymagającej dalszej diagnostyki i leczenia w Poradniach Wad Postawy.

Sposób działania:

- zajęcia edukacyjno – profilaktyczne: dostarczanie wiedzy o zdrowiu, rozbudzanie zainteresowania sportem,
- specjalistyczne badania, ocena prawidłowości postawy ciała,
- zajęcia gimnastyki korekcyjnej dla dzieci z klas młodszych.

3) Profilaktyka raka piersi u kobiet**Cele:**

- zwiększenie wykrywalności raka piersi we wczesnym stadium,
- określenie skali problemu,
- wzrost poziomu świadomości kobiet w zakresie raka piersi i metod profilaktyki tego nowotworu.

Sposób działania:

- popularyzacja wiedzy o zdrowiu piersi.
- kształtowanie postaw prozdrowotnych.
- badania mammograficzne organizowane we współpracy ze Starostwem Powiatowym i innymi organizacjami.

4) Zmniejszenie ilości i skutków wypadków, szczególnie drogowych**Cele:**

- przeciwdziałanie wypadkom,
- zwiększenie świadomości społeczeństwa lokalnego.

Sposób działania:

- edukacja dzieci i młodzieży w zakresie prewencji wypadkowej w ramach programów profilaktycznych „Bezpieczne przedszkole”, „Bezpieczna szkoła”, „Bezpieczne gimnazjum”.
- prowadzenie działań prewencyjnych w ramach akcji „Bezpieczna droga do szkoły”.
- prowadzenie akcji edukacyjnych dla kierowców np. „Prowadzę - jestem trzeźwy”.

5) Edukacja z zakresu zmniejszenia palenia tytoniu**Cele:**

- wzrost poziomu wiedzy o szkodliwości palenia tytoniu i korzyści wynikających z niepalenia.

Sposób działania:

- wykazanie skutków biernego palenia,
- rozpowszechnienie „mody” na niepalenie,
- tworzenie środowiska sprzyjającego zdrowiu – tworzenie stref „bezdymnych”.

Profilaktyka uzależnień realizowana jest poprzez Gminny Program Profilaktyki i Rozwiązywania Problemów Alkoholowych (Program uchwalany corocznie).
oraz

Gminny Program Przeciwdziałania Narkomanii uchwalony został na lata 2006-2010. Jego celem jest zapobieganie i zmniejszenie zjawiska narkomanii na terenie miasta Czeladź poprzez działania profilaktyczne, edukacyjne, szkoleniowe i interwencyjne.

6) Zapobieganie chorobom zakaźnym**Cele:**

- wzrost poziomu wiedzy o zagrożeniu chorobami zakaźnymi.

Sposób działania:

- upowszechnianie informacji o zagrożeniu związanym z chorobami zakaźnymi (ulotki, materiały informacyjne).

7) Działania na rzecz osób niepełnosprawnych

Cele:

- stworzenie warunków umożliwiających osobom niepełnosprawnym włączenie się do czynnego życia.

Sposób działania:

- likwidacja barier architektonicznych,
- organizacja imprez kulturalno-rekreacyjnych,
- pomoc niepełnosprawnym sportowcom,
- rehabilitacja ruchowa.

8) Profilaktyka próchnicy zębów i chorób przyzębia u dzieci i młodzieży

Cele:

- zwiększenie stopnia świadomości dzieci, młodzieży i ich rodziców w zakresie higieny jamy ustnej,
- ocena skali problemu.

Sposób działania:

- upowszechnianie informacji o sposobach higieny jamy ustnej.
- fluoryzacja zębów prowadzona w szkołach.

9) Zwiększenie aktywności fizycznej ludności

Cele:

- wzrost poziomu wiedzy o korzystnym wpływie aktywności fizycznej na organizm człowieka.
- promowanie aktywności fizycznej szczególnie wśród dzieci i młodzieży.

Sposób działania:

- upowszechnianie informacji o roli aktywności fizycznej dla zdrowia (ulotki, materiały informacyjne)
- zwiększanie dostępności ludności do publicznych obiektów sportowych.

V. Wskaźniki efektywności Programu

1. Liczba stwierdzonych odchyłeń od stanu prawidłowego osób spośród, których przeprowadzono badania.

VI. Postanowienia końcowe

1. Za koordynacją działań związanych z realizacją niniejszego Programu odpowiedzialny jest Wydział Polityki Społecznej i Edukacji Urzędu Miasta Czeladź.
2. Wydział Polityki Społecznej i Edukacji raz w roku przedstawi sprawozdanie z realizacji działań programowych Burmistrzowi Miasta.
3. Burmistrz Miasta raz w roku przedstawi sprawozdanie z realizacji Programu Radzie Miejskiej.

Uchwała Nr
Rady Miejskiej w Czeladzi

z dnia roku

w sprawie: zmiany uchwały Nr XXXVIII/529/2004 Rady Miejskiej w Czeladzi z dnia 13 października 2004r. w sprawie zasad wynajmowania lokali wchodzących w skład mieszkaniowego zasobu gminy

Na podstawie art. 18 ust. 2 pkt 15, art. 40 ust. 1 i 2, art. 41 ust. 1 i art. 42 ustawy z dnia 8 marca 1990 r. o samorządzie gminnym (t. j. Dz. U. z 2001 r. Nr 142 poz. 1591 z późn. zm.) oraz art. 21 ust.1 pkt. 2 i ust. 3 ustawy z dnia 21 czerwca 2001 r. o ochronie praw lokatorów, mieszkaniowym zasobie gminy i o zmianie Kodeksu cywilnego (t.j. Dz. U. z 2005 Nr 31 poz. 266 z późn. zm.) oraz uchwały Nr XXXII/413/2008 Rady Miejskiej w Czeladzi z dnia 13 lutego 2008r. w sprawie przyjęcia Programu „Mieszkanie”

Rada Miejska w Czeladzi
uchwała

§ 1.

W uchwale nr Nr XXXVIII/529/2004 Rady Miejskiej w Czeladzi z dnia 13 października 2004r. w sprawie zasad wynajmowania lokali wchodzących w skład mieszkaniowego zasobu gminy wprowadza się następujące zmiany:

- 1) w § 5 ust.1 przed słowami: „Lokale socjalne mogą być wynajmowane mieszkańcom miasta” dodaje się treść:

Z zastrzeżeniem ust.2.

- 2) dotychczasowa treść § 5 ust. 2 otrzymuje oznaczenie 3,

- 3) w § 5 dodaje się ust. 2 o treści:

Lokale socjalne położone w budynku przy ul. Szpitalnej 5c w Czeladzi mogą być wynajmowane osobom, które spełniają kryterium dochodowe, określone w § 3 pkt 2 lit. A/ i jednocześnie:

a) są mieszkańcami Czeladzi,

b) są osobami samotnie wychowującymi dziecko, przy czym w chwili złożenia wniosku o najem mieszkania w budynku przy ul. Szpitalnej 5 c w Czeladzi osoba wychowująca dziecko nie może mieć więcej niż 35 lat a dziecko przez nią wychowywane nie może mieć więcej niż 6 lat.

- 4) dotychczasowa treść § 6 otrzymuje oznaczenie 1,

- 5) w § 6 dodaje się ust. 2 o treści:

W przypadkach szczególnie uzasadnionych Burmistrz, po zasięgnięciu opinii Społecznej Komisji Mieszkaniowej może przyznać lokal, o którym mowa w § 5 ust. 2, osobie lub osobom nie spełniającym kryteriów wskazanych w tym przepisie. Powyższe zastrzeżenie nie dotyczy kryterium dochodowego.

- 6) w § 7 dodaje się ust. 5 o treści:

Okres zamieszkiwania lokalu socjalnego, o którym mowa w § 5 ust. 2, nie może być dłuższy niż 3 lata. W przypadku przedłużenia umowy najmu warunki wskazane w § 5 ust.2 muszą być spełnione na dzień złożenia wniosku o przedłużenie umowy.

§ 2.

Wykonanie uchwały powierza się Burmistrzowi Miasta Czeladź.

§ 3.

Uchwała wchodzi w życie po upływie 14 dni od daty jej ogłoszenia w Dzienniku Urzędowym Województwa Śląskiego.

Uzasadnienie

W związku z oddaniem do użytkowania budynku przy ul. Szpitalna 5c w Czeladzi, w którym znajdują się lokale socjalne przeznaczone pod wynajem dla osób spełniających wymagania wskazane w programie „Mieszkanie” przyjętym uchwałą Nr XXXII/413/2008 Rady Miejskiej w Czeladzi z dnia 13 lutego 2008r., istnieje konieczność doprecyzowania zapisów uchwały w sprawie zasad wynajmowania lokali wchodzących w skład mieszkaniowego zasobu gminy celem jego adaptacji do zapisów ww. programu.

**Uchwała Nr/...../2010
Rady Miejskiej w Czeladzi
z dnia 2010r.**

w sprawie: ustalenia trybu udzielania i rozliczania dotacji i zakresu kontroli prawidłowości ich wykorzystywania dla niepublicznych form wychowania przedszkolnego - zespołów wychowania przedszkolnego lub punktów przedszkolnych prowadzonych na terenie Gminy Czeladź.

Na podstawie art. 18 ust. 2 pkt. 15, art. 40 ust. 1, art. 41 ust. 1 ustawy z 8 marca 1990r. o samorządzie gminnym (Dz. U. z 2001 r. Nr 142, póź. 1591 z późniejszymi zmianami) oraz art. 90 ust 4 i ust. 2d ustawy z dnia 7 września 1991r. o systemie oświaty (Dz. U. z 2004 r. Nr 256, póź. 2572 z późniejszymi zmianami).

**Rada Miejska w Czeladzi
uchwała:**

§ 1

Postanowienia ogólne

1. Ilekroć w uchwale jest mowa bez bliższego określenia o:
 - 1) uczniach - należy przez to rozumieć także wychowanków,
 - 2) dotowanych placówkach — należy przez to rozumieć placówki wymienione w ust.2, objęte dotowaniem z budżetu Miasta Czeladź na zasadach określonych w niniejszej uchwale,
 - 3) ustawie- należy przez to rozumieć ustawę z dnia 7 września 1991 r o systemie oświaty.
2. Dotowaniem z budżetu miasta obejmuje się niepubliczne formy wychowania przedszkolnego -zespoły przedszkolne, punkty przedszkolne prowadzone przez osoby prawne i fizyczne na terenie Miasta Czeladź.

§ 2

Ustalenie wysokości dotacji

1. Osoba prowadząca wychowanie przedszkolne w formie zespołu lub punktu przedszkolnego otrzymuje na każdego ucznia objętego tą formą wychowania przedszkolnego dotację w wysokości 40% zapisanych w uchwale budżetowej wydatków bieżących ponoszonych w przedszkolach publicznych prowadzonych w Gminie Czeladź, pomniejszonych o wydatki na wyżywienie i inwestycje, w przeliczeniu na jednego ucznia, wg stanu za okres od 1 stycznia do 31 grudnia roku poprzedzającego rok udzielenia dotacji.
2. Na ucznia niepełnosprawnego dotacja ta przysługuje w wysokości nie niższej niż kwota przewidziana na niepełnosprawnego ucznia przedszkola i oddziału przedszkolnego w części oświatowej subwencji ogólnej otrzymywanej przez Gminę.

§ 3

Tryb udzielania dotacji

1. Dotacji udziela się na wniosek osoby prowadzącej wychowanie przedszkolne w niepublicznych formach, o których mowa w § 2 ust. 1 na okres jednego roku budżetowego, złożony do Burmistrza Miasta Czeladź nie później niż do 30 września roku poprzedzającego rok udzielenia dotacji, według wzoru stanowiącego załącznik nr 1 do uchwały
2. Wysokość dotacji obliczana jest jako iloczyn planowanej liczby uczniów na rok udzielenia dotacji i kwoty przeciętnych wydatków przypadających na jednego ucznia w przedszkolu publicznym, o którym mowa w § 2 ust. 2., z zastrzeżeniem, iż na ucznia niepełnosprawnego dotacja ta nie może być niższa niż kwota przewidziana na niepełnosprawnego ucznia przedszkola i oddziału przedszkolnego w części oświatowej subwencji ogólnej otrzymywanej przez Gminę.
3. Dotacja przekazywana jest w 12 częściach w terminie do ostatniego dnia każdego miesiąca na podstawie informacji o aktualnej liczbie uczniów w danym miesiącu, przekazywanej Burmistrzowi Miasta Czeladź do 20 dnia każdego miesiąca, według wzoru stanowiącego załącznik nr 2 do uchwały.
4. Nie przekazywanie danych zawartych w informacji, o której mowa w ust. 3 powoduje wstrzymanie kolejnej części dotacji.

§ 4

Tryb rozliczania i zakres kontroli prawidłowości wykorzystania dotacji

1. Dotacje udzielone z budżetu miasta są przeznaczone na dofinansowanie realizacji zadań placówki w zakresie kształcenia, wychowania i opieki, w tym profilaktyki społecznej. Dotacje mogą być wykorzystane wyłącznie na pokrycie wydatków bieżących placówki, na którą została przekazana dotacja.
2. Na dokumentach finansowych potwierdzających wydatki, które zostały sfinansowane ze środków dotacji z budżetu Miasta Czeladź należy zamieścić opis: „Wydatek sfinansowany ze środków otrzymanej dotacji z budżetu Miasta Czeladź, w kwocie zł dotyczący..... (nazwa dotowanej placówki).....” oraz pieczęć i podpis dyrektora lub osoby prowadzącej.
3. Placówka dotowana zobowiązana jest do sporządzania rozliczenia wykorzystania dotacji za następujące okresy:
 - 1) od 1 stycznia do 31 lipca - do 10 sierpnia roku, w którym była przekazywana dotacja
 - 2) od 1 sierpnia do 31 grudnia - do 10 stycznia następnego roku wraz z imiennymi wykazami uczniów za poszczególne miesiące, według wzoru stanowiącego załącznik nr 3 do uchwały.
4. Do rozliczenia, o którym mowa w ust. 3 należy dołączyć informację o sposobie wykorzystania otrzymanej dotacji na wydatki bieżące, ze szczególnym uwzględnieniem wydatków poniesionych na:
 - 1) wynagrodzenia pracowników,
 - 2) pochodne od wynagrodzeń (składki na ubezpieczenie społeczne, Fundusz Pracy),
 - 3) wydatki eksploatacyjne, w tym zakup energii,
 - 4) zakup wyposażenia, książek i pomocy dydaktycznych,
 - 5) remonty,
 - 6) wydatki dotyczące wynajmu pomieszczeń,
 - 7) pozostałe wydatki.
5. Dane o uczniach stanowiące podstawę naliczenia dotacji podlegają bieżącej kontroli poprzez sprawdzenie ewidencji obecności w prowadzonym dzienniku zajęć.
6. Organowi dotującemu lub innej upoważnionej przez organ dotujący jednostce przysługuje prawo kontroli:
 - 1) dokumentacji przebiegu nauczania, działalności wychowawczej i opiekuńczej odpowiedniej dla danego typu i rodzaju placówki, na podstawie której sporządzono miesięczną informację o rzeczywistej liczbie uczniów stanowiącą podstawę naliczenia dotacji w danym miesiącu,
 - 2) dokumentów finansowych potwierdzających prawidłowość wydatkowania środków z otrzymanej dotacji.Kontrola odbywa się w siedzibie beneficjenta.
7. Dotacje udzielone z budżetu miasta w części lub w całości pobrane nienależnie, w nadmiernej wysokości lub wykorzystane na cele inne niż określone w § 4 ust. 1 podlegają zwrotowi do budżetu miasta wraz z odsetkami w wysokości określonej jak od zaległości podatkowych, w terminie do dnia 28 lutego roku następującego po roku, w którym udzielono dotacji (z zastrzeżeniem ust. 8 i 9).
8. W przypadku stwierdzenia nienależnego pobrania dotacji lub niewłaściwego jej wydatkowania w toku czynności kontrolnych, o których mowa w ust- 6 termin zwrotu dotacji określa protokół z przeprowadzonej kontroli.
9. W przypadku zakończenia prowadzenia działalności przez dotowaną placówkę w trakcie trwania roku budżetowego, dotowana placówka zobowiązana jest przedłożyć rozliczenie wykorzystania dotacji oraz zwrócić niewykorzystane, pobrane nienależnie lub w nadmiernej wysokości środki z dotacji udzielonej z budżetu Miasta Czeladź w terminie 30 dni od zakończenia działalności.
10. Odsetki od dotacji podlegających zwrotowi do budżetu miasta nalicza się począwszy od dnia:
 - 1) nienależnego pobrania dotacji,
 - 2) niewłaściwego wydatkowania środków z otrzymanej dotacji.
11. W przypadku nie dokonania zwrotu dotacji w obowiązującym terminie organ dotujący wyda decyzję określającą kwotę przypadającą do zwrotu i terminu, od którego nalicza się odsetki.

12. W przypadku nie dokonania zwrotu dotacji w terminie określonym w decyzji, o której mowa w ust. 11 organ dotujący potrąci należną kwotę wskazaną w decyzji wraz z odsetkami z dotacji przysługującej dotowanej placówce w najbliższym okresie.
13. Dotowane placówki zobowiązane są do przechowywania dokumentów finansowo-merytorycznych podlegających kontroli zgodnie z ust. 6 przez okres minimum 5 lat.

§ 5

Postanowienia przejściowe i końcowe

1. Wykonanie uchwały powierza się Burmistrzowi Miasta Czeladź.
2. Traci moc uchwała Nr XLVII/745/2009 Rady Miejskiej w Czeladzi z dnia 22 stycznia 2009 r. w sprawie trybu udzielania i rozliczania dotacji dla niepublicznych form wychowania przedszkolnego - zespołów wychowania przedszkolnego lub punktów przedszkolnych prowadzonych na terenie Gminy Czeladź.
3. Uchwała wchodzi w życie po upływie 14 dni od jej ogłoszenia w Dzienniku Urzędowym Województwa Śląskiego, z mocą obowiązującą od 1 stycznia 2010 r.

.....
Nazwa zespołu wychowania przedszkolnego/
punktu przedszkolnego i osoby fizycznej
lub prawnej prowadzącej zespół/punkt

Burmistrz Miasta Czeladź

**ul. Katowicka 45
41-250 Czeladź**

Wniosek

Wnoszę o udzielenie dotacji podmiotowej na rok
dla zespołu wychowania przedszkolnego/ punktu przedszkolnego
.....
prowadzonego przez

1. Zespół wychowania przedszkolnego/ punkt przedszkolny jest wpisany do ewidencji szkół
i placówek niepublicznych, prowadzonej przez Burmistrza Miasta Czeladź pod numerem
....., zaświadczenie nr

2. Planowana liczba uczniów w roku wyniesie
w tym:

- liczba uczniów niepełnosprawnych.....

Dotację proszę przekazać na rachunek bankowy zespołu wychowania przedszkolnego/ punktu
przedszkolnego (*nazwa*)

.....
nr rachunku bankowego¹

.....
pieczętka i podpis osoby prowadzącej
zespół wychowania przedszkolnego/
punkt przedszkolny

¹ Należy podać pełną nazwę zespołu wychowania przedszkolnego/ punktu przedszkolnego dysponującego rachunkiem, pełną nazwę i adres banku

.....
Nazwa zespołu wychowania przedszkolnego/
punktu przedszkolnego i osoby fizycznej
lub prawnej prowadzącej zespół/punkt

INFORMACJA
do naliczenia miesięcznej dotacji dla zespołu wychowania przedszkolnego/ punktu
przedszkolnego¹

1. Faktyczna liczba uczniówna ostatni dzień miesiąca
(miesiąc i rok)

w tym:

niepełnosprawnych
(liczba)

2. Termin przerwy wakacyjnej ²

3. Liczba uczniów zapisanych w miesiącach przerwy wakacyjnej ³

w tym:

niepełnosprawnych
(liczba)

4. Nazwa i numer rachunku bankowego, na który ma zostać przekazana dotacja

.....
(miejsowość i data)

.....
pieczętka i podpis osoby prowadzącej
zespół wychowania przedszkolnego/
punkt przedszkolny

.....
Nazwa zespołu wychowania przedszkolnego/
punktu przedszkolnego i osoby fizycznej

¹ Termin składania informacji do 20 dnia każdego miesiąca

² Wypełnić do 20 dnia miesiąca, w którym rozpoczyna się przerwa wakacyjna

³ Wypełnić do 20 dnia miesiąca, w którym rozpoczyna się przerwa wakacyjna

Dane w informacji wypełnić na podstawie dokumentacji przebiegu nauczania

lub prawnej prowadzącej zespół/punkt

Wykaz dzieci w wieku 3-5 lat uczęszczających do zespołu wychowania przedszkolnego/ punktu przedszkolnego w miesiącu

| L.P. | Imię i Nazwisko | Data urodzenia | Adres zamieszkania |
|-------------|------------------------|-----------------------|---------------------------|
| | | | |
| | | | |
| | | | |
| | | | |
| | | | |
| | | | |
| | | | |
| | | | |
| | | | |

.....
Nazwa zespołu wychowania przedszkolnego/
punktu przedszkolnego i osoby fizycznej
lub prawnej prowadzącej zespół/punkt

Rozliczenie dotacji za okres

| Lp. | Wyszczególnienie (miesiąc) | Liczba uczniów w miesiącu | Kwota należnej dotacji |
|---|-------------------------------|------------------------------|------------------------|
| 1. | | | |
| 2. | | | |
| 3. | | | |
| 4. | | | |
| 5. | | | |
| 6. | | | |
| 7. | | | |
| 8. | | | |
| 9. | | | |
| 10. | | | |
| 11. | | | |
| 12. | | | |
| Razem rok | | X | |
| Kwota otrzymanej dotacji w roku rozliczeniowym | | X | |
| Kwota dotacji do zwrotu | | X | |
| Kwota dotacji do wyrównania | | X | |

.....
(miejsowość i data)

.....
pieczętka i podpis osoby prowadzącej
zespół wychowania przedszkolnego/
punkt przedszkolny

Uzasadnienie

W związku z dostosowaniem do zmian ustawy o systemie oświaty z dnia 7 września 1991 roku, a w szczególności zapisów art. 90 ust. 2d oraz 3e i 4, które otrzymały następujące brzmienie:

2d. Osoba prowadząca wychowanie przedszkolne w formach, o których mowa w przepisach wydanych na podstawie art. 14a ust 7, otrzymuje na każdego ucznia objętego tą formą wychowania przedszkolnego dotację z budżetu gminy w wysokości nie niższej niż 40% wydatków bieżących ponoszonych na jednego ucznia w przedszkolu publicznym prowadzonym przez gminę, z tym że na ucznia niepełnosprawnego w wysokości nie niższej niż kwota przewidziana na niepełnosprawnego ucznia przedszkola i oddziału przedszkolnego w części oświatowej subwencji ogólnej otrzymywanej przez gminę – pod warunkiem, że osoba prowadząca niepubliczną formę wychowania przedszkolnego poda organowi właściwemu do udzielania dotacji planowaną liczbę uczniów nie później niż do dnia 30 września roku poprzedzającego rok udzielania dotacji.

3e. Organy jednostek samorządu terytorialnego, o których mowa w ust. 1a-3b, mogą kontrolować prawidłowość wykorzystania dotacji przyznanym szkołom i placówką z budżetów tych jednostek.

4. Organ stanowiący jednostki samorządu terytorialnego ustala tryb udzielania i rozliczania dotacji, o których mowa w ust. 1a i 2a-3b, oraz tryb i zakres kontroli prawidłowości ich wykorzystania, uwzględniając w szczególności podstawę obliczania dotacji, zakres danych, które powinny być zawarte we wniosku o udzielenie dotacji i w rozliczeniu jej wykorzystania, oraz termin i sposób rozliczenia dotacji.

wystąpiła konieczność uchylecia poprzedniej uchwały i podjęcia nowej, zawierającej powyższe zmiany oraz rozbudowę i aktualizację wymaganych załączników.

(projekt)

**Uchwała Nr
Rady Miejskiej w Czeladzi**

z dnia

w sprawie : uchylenia uchwały Rady Miejskiej nr LX/1009/2009 z dnia 17 grudnia 2009r. w sprawie zatwierdzenia zestawienia przychodów i wydatków Gminnego Funduszu Ochrony Środowiska i Gospodarki Wodnej na rok 2010.

Na podstawie art. 18 ust.2 pkt 15 ustawy z dnia 8 marca 1990 roku o samorządzie gminnym (tekst jednolity DZ.U. Nr 142 z 2001r. poz.1591 z późniejszymi zmianami) oraz art. 16 ust. 1 pkt 2 ustawy z dnia 20 listopada 2009r. o zmianie ustawy – Prawo ochrony środowiska oraz niektórych ustaw (Dz. U. Nr 215 poz. 1664)

**Rada Miejska w Czeladzi
uchwala:**

§ 1

Uchyła się uchwałę nr LX/1009/2009 z dnia 17 grudnia 2009r.

§ 2

Wykonanie uchwały powierza się Burmistrzowi Miasta Czeladź.

§ 3

Uchwała wchodzi w życie z dniem podjęcia.

Uzasadnienie

Uchyła się uchwałę nr LX/1009/2009 z dnia 17 grudnia 2009r. w związku z tym ,że zgodnie z art. 16 ust. 1 pkt 2 ustawy z dnia 20 listopada 2009r. o zmianie ustawy – Prawo ochrony środowiska oraz niektórych ustaw (Dz. U. Nr 215 poz. 1664) z dniem 1 stycznia 2010 roku likwiduje się gminne fundusze ochrony środowiska i gospodarki wodnej.

Zgodnie z art. 16 ust. 2 ustawy z dnia 20 listopada 2009r. o zmianie ustawy – Prawo ochrony środowiska oraz niektórych ustaw (Dz. U. Nr 215 poz. 1664) należności i zobowiązania gminnych funduszy stają się należnościami i zobowiązaniami budżetów gmin.

**Uchwała Nr
Rady Miejskiej w Czeladzi**

z dnia

w sprawie zmiany Uchwały Rady Miejskiej Nr XV/102/99 z dnia 18 listopada 1999r. w sprawie dofinansowania ze środków Gminnego Funduszu Ochrony Środowiska i Gospodarki Wodnej modernizacji systemów spalania paliw stałych na potrzeby grzewcze i bytowe w lokalach i budynkach mieszkalnych w Czeladzi zmienionej Uchwałą Rady Miejskiej Nr XXIV/284/2004 z dnia 7 stycznia 2004 r.

Na podstawie art. 7 ust.1 pkt. 1 i art. 18 ust. 2 pkt. 15 ustawy o samorządzie gminnym (tekst jednolity Dz. U. Nr 142 z 2001 r. poz. 1591 z późniejszymi zmianami) oraz art. 403 ust. 2 i art. 400a ust. 1 pkt 21 ustawy Prawo ochrony środowiska (tekst jednolity Dz. U. Nr 25 z 2008 r. poz. 150 z późniejszymi zmianami)

**Rada Miejska w Czeladzi
uchwała, co następuje:**

§ 1

W Regulaminie dofinansowania modernizacji systemu spalania paliw stałych na potrzeby grzewcze i bytowe w budynkach mieszkalnych na terenie miasta Czeladź stanowiącym załącznik do uchwały Nr XV/102/99 z dnia 18 listopada 1999r. zmienionym uchwałą Nr XXIV/284/2004 z dnia 7 stycznia 2004 r. wprowadza się następujące zmiany :

- pkt 3 otrzymuje brzmienie: „Modernizacja dofinansowana będzie realizowana ze środków budżetu miasta.”,
- punkt 5 otrzymuje brzmienie: „Dofinansowaniem objęte są tylko nowe urządzenia, które zostały zamontowane po raz pierwszy, a także posiadające:
 - a. certyfikat zgodności z wymaganiami w zakresie efektywności energetycznej (art. 52 ustawy z 10.04.1997 r. Prawo energetyczne, tekst jednolity Dz. U. Nr 89, poz. 625 z 2006 r. z późniejszymi zmianami),
 - b. decyzję zezwalającą na ich eksploatację lub oznaczenie trwałym znakiem (art. 14 i art. 15 ustawy z dnia 21.12.2000 r. o dozorcze technicznym, Dz. U. Nr 122 poz. 1321 z 2000 r. z późniejszymi zmianami) i poddane ocenie zgodności (art. 6 ustawy z dnia 30.08.2002 r. o systemie oceny zgodności, Dz. U. Nr 204, poz. 2087 z 2004 r. z późniejszymi zmianami).”
- punkt 10 otrzymuje brzmienie: „Wnioski z wymaganymi dokumentami wymienionymi w punkcie 16 rozpatrywane będą raz na miesiąc przez Komisję przyznającą dofinansowanie. Wnioskodawca otrzyma odpowiedź na złożony wniosek po jego rozpatrzeniu przez Komisję i podjęciu odpowiedniej decyzji przez Burmistrza Miasta, a ich realizacja następować będzie w miarę posiadanych środków w budżecie miasta.”
- punkt 17 otrzymuje brzmienie: „Kserokopie wszystkich wymaganych dokumentów należy złożyć w jednym egzemplarzu. Oryginały należy przedstawić do wglądu w celu potwierdzenia ich zgodności.”

§ 2

Wykonanie uchwały powierza się Burmistrzowi Miasta.

§ 3

Uchwała wchodzi w życie z dniem podjęcia.

Uzasadnienie do uchwały:

Zmiana w Regulaminie dofinansowania modernizacji systemów spalania paliw stałych na potrzeby grzewcze i bytowe w lokalach i budynkach mieszkalnych na terenie miasta Czeladź jest konieczna ze względu na wejście w życie z dniem 1 stycznia 2010 r. przepisów ustawy z dnia 20 listopada 2009 r. o zmianie ustawy – Prawo ochrony środowiska oraz niektórych innych ustaw, które to likwidują Gminne Fundusze Ochrony Środowiska i Gospodarki Wodnej. Środki finansowe z tytułu kar i opłat za korzystanie ze środowiska stanowią teraz część budżetu miasta wobec czego należało dostosować do tego zapisy Regulaminu... aby możliwe było realizowanie dofinansowań. Uaktualniono również podstawy prawne przepisów ustawy z dnia 10 kwietnia 1997 r. Prawo energetyczne, ustawy z dnia 21.12.2000 r. o dozorcze technicznym i ustawy z dnia 30.08.2002 r. o systemie oceny zgodności.

**Uchwała Nr
Rady Miejskiej w Czeladzi**

z dnia

w sprawie przystąpienia do sporządzenia zmiany fragmentu miejscowego planu zagospodarowania przestrzennego miasta Czeladź, ul. Wiosenna przyjętego uchwałą Nr XXIX/358/2007 Rady Miejskiej w Czeladzi z dnia 13 grudnia 2007 r

Na podstawie art. 18 ust. 2 pkt. 5 ustawy z dnia 8 marca 1990r o samorządzie gminnym (tekst jednolity: Dz. U. z 2001r Nr 142, poz. 1591 z późniejszymi zmianami), art. 14 ust. 1 ustawy z dnia 27 marca 2003r o planowaniu i zagospodarowaniu przestrzennym (Dz. U. z 2003r Nr 80, poz. 717 z późniejszymi zmianami)

**Rada Miejska w Czeladzi
uchwala co następuje:**

§ 1

1. Przystąpić do sporządzenia zmiany fragmentu miejscowego planu zagospodarowania przestrzennego miasta Czeladź, ul. Wiosenna przyjętego uchwałą Nr XXIX/358/2007 Rady Miejskiej w Czeladzi z dnia 13 grudnia 2007 r
2. Granice opracowania określa załącznik graficzny stanowiący integralną część niniejszej uchwały.

§ 2

Wykonanie uchwały powierza się Burmistrzowi Miasta Czeladź.

§ 3

Uchwała wchodzi w życie z dniem podjęcia.



**Załącznik do projektu uchwały
Rady Miejskiej w Czeladzi
z dnia**

Legenda:

----- granica opracowania

Skala 1 : 10 000



ANALIZA
zasadności przystąpienia do sporządzenia zmiany planu i stopnia zgodności przewidywanych
rozwiązań z ustaleniami studium

Zgodnie z art. 14 ust. 5 ustawy z dnia 27 marca 2003r o planowaniu i zagospodarowaniu przestrzennym (Dz. U. z 2003r Nr 80, poz. 717 z późniejszymi zmianami) przed podjęciem uchwały o przystąpieniu do sporządzenia miejscowego planu zagospodarowania przestrzennego Burmistrz Miasta dokonuje analizy dot. zasadności przystąpienia do sporządzenia planu i stopnia zgodności przewidywanych rozwiązań z ustaleniami studium.

Zgodnie z obowiązującym studium uwarunkowań i kierunków zagospodarowania przestrzennego miasta Czeladź obszar objęty uchwałą znajduje się w obszarze rozmieszczenia funkcji mieszkaniowych wraz z infrastrukturą towarzyszącą – tereny rozwoju zabudowy mieszkaniowej o niskiej intensywności o charakterze zorganizowanym i nie wymaga zmiany.

Uchwalenie zmiany planu miejscowego dla w/w terenu w zakresie wprowadzenia zabudowy mieszkaniowej niskiej intensywności o charakterze zorganizowanym (MNz) z dopuszczeniem realizacji zabudowy mieszkaniowej o charakterze indywidualnym umożliwi inwestorom realizację inwestycji.

Podsumowując powyższe należy uznać, iż przystąpienie do sporządzenia zmiany planu miejscowego zagospodarowania przestrzennego dla terenu objętego uchwałą jest uzasadnione.

UZASADNIENIE do projektu uchwały

Ustalenia planu dla w/w obszaru przyjętego uchwałą Nr XXIX/358/2007 Rady Miejskiej w Czeladzi z dnia 13 grudnia 2007 r to tereny pod zabudowę mieszkaniową jednorodziną indywidualną w układzie bliźniaczym lub szeregowym.

Zgodne z ustaleniami studium uwarunkowań i kierunków zagospodarowania przestrzennego miasta Czeladź przyjętego Uchwałą Nr LVI/909/2009 Rady Miejskiej w Czeladzi z dnia 27 sierpnia 2009r są to tereny zabudowy mieszkaniowej niskiej intensywności o charakterze zorganizowanym (MNz) z dopuszczeniem realizacji zabudowy mieszkaniowej o charakterze indywidualnym.

Zgodnie z art. 14 ust. 1 ustawy z dnia 23 marca 2003r o planowaniu i zagospodarowaniu przestrzennym (Dz. U. z 2003r Nr 80, poz. 717 z późniejszymi zmianami) w celu ustalenia przeznaczenia terenów w tym dla inwestycji celu publicznego oraz określenia sposobów ich zagospodarowania i zabudowy, Rada Gminy podejmuje uchwałę o przystąpieniu do sporządzenia miejscowego planu zagospodarowania przestrzennego.

Na podstawie art. 14 ust. 5 cyt. ustawy Burmistrz Miasta dokonuje analizy zasadności przystąpienia do sporządzenia planu i stopnia zgodności przewidywanych rozwiązań z ustaleniami studium i kierunków zagospodarowania przestrzennego. Z dokonanej analizy wynika, że zapisy studium oraz projektowanego planu miejscowego dla przedmiotowego terenu są zgodne, zabezpieczą utrzymanie ładu przestrzennego, potrzeby mieszkańców, użytkowników obiektów.

W związku z powyższym Burmistrz Miasta Czeladź przedkłada Radzie Miejskiej projekt uchwały o przystąpieniu do sporządzenia planu miejscowego z wnioskiem o jego akceptację.

**Uchwała Nr
Rady Miejskiej w Czeladzi**

z dnia

**w sprawie przystąpienia do sporządzenia miejscowego planu zagospodarowania
przestrzennego miasta Czeladź - „zachodnia część Przełaj”**

Na podstawie art. 18 ust. 2 pkt. 5 ustawy z dnia 8 marca 1990r o samorządzie gminnym /tekst jednolity: Dz. U. z 2001r Nr 142, poz. 1591 z późniejszymi zmianami/, art. 14 ust. 1 i 2 ustawy z dnia 27 marca 2003r o planowaniu i zagospodarowaniu przestrzennym (Dz. U. z 2003r Nr 80, poz. 717 z późniejszymi zmianami)

**Rada Miejska w Czeladzi
uchwała co następuje:**

§ 1

1. Przystąpić do sporządzenia miejscowego planu zagospodarowania przestrzennego miasta Czeladź.
2. Granicę terenu wyznaczają:
 - od strony południowej – istniejące torowisko
 - od strony północnej – ul. Rolnicza
 - od strony zachodniej – granica administracyjna miasta Siemianowice Śl.
3. Granice opracowania określa załącznik graficzny stanowiący integralną część niniejszej uchwały.

§ 2

Wykonanie uchwały powierza się Burmistrzowi Miasta Czeladź.

§ 3

Uchwała wchodzi w życie z dniem podjęcia.

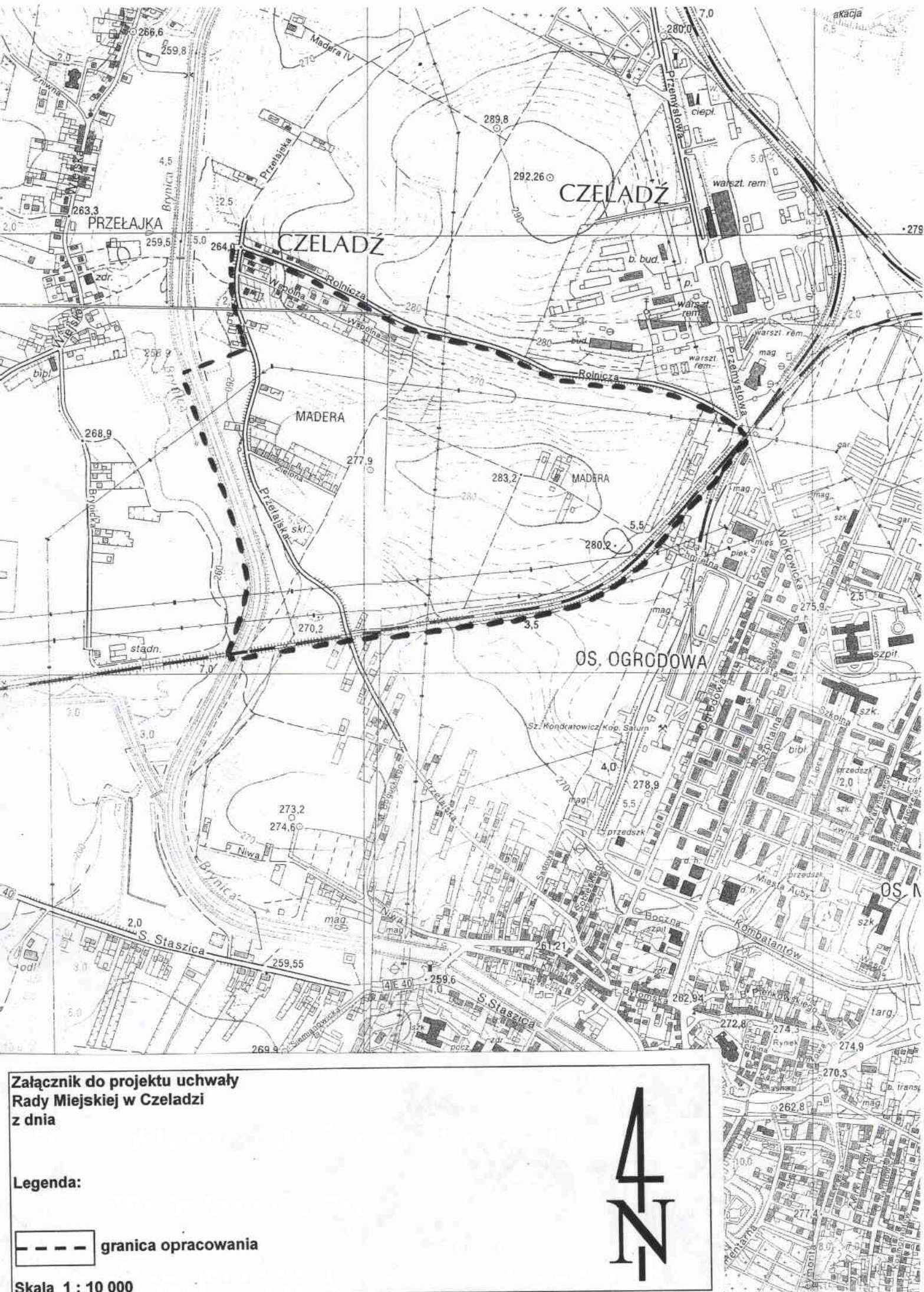

Załącznik do projektu uchwały
Rady Miejskiej w Czeladzi
z dnia

Legenda:

--- granica opracowania

Skala 1 : 10 000



ANALIZA
zasadności przystąpienia do sporządzenia planu i stopnia zgodności przewidywanych
rozwiązań z ustaleniami studium

Dla terenu zlokalizowanego w Czeladzi

- od strony południowej – istniejące torowisko
- od strony północnej – ul. Rolnicza
- od strony zachodniej – granica administracyjna miasta Siemianowice Śl.

Zgodnie z art. 14 ust. 5 ustawy z dnia 27 marca 2003r o planowaniu i zagospodarowaniu przestrzennym (Dz. U. z 2003r Nr 80, poz. 717 z późniejszymi zmianami) przed podjęciem uchwały o przystąpieniu do sporządzenia miejscowego planu zagospodarowania przestrzennego Burmistrz Miasta dokonuje analizy dot. zasadności przystąpienia do sporządzenia planu i stopnia zgodności przewidywanych rozwiązań z ustaleniami studium.

Zgodnie z obowiązującym studium uwarunkowań i kierunków zagospodarowania przestrzennego miasta Czeladź obszar objęty uchwałą znajduje się w terenach o różnych kierunkach zagospodarowania przestrzennego w tym: obszary ochrony przyrody i krajobrazu, obszary rozmieszczenia funkcji mieszkaniowych wraz z infrastrukturą, obszary aktywizacji gospodarczej. Zgodnie z ustaleniami „Studium” teren wymaga sporządzenia planu miejscowego.

Uchwalenie planu miejscowego ułatwi inwestorom oraz użytkownikom obiektów możliwość uzyskiwania pozwolenia na budowę, przebudowę i rozbudowę.

Podsumowując powyższe należy uznać, iż przystąpienie do sporządzenia miejscowego planu zagospodarowania przestrzennego dla terenu objętego uchwałą jest uzasadnione.

**Uchwała Nr
Rady Miejskiej w Czeladzi**

z dnia

**w sprawie przystąpienia do sporządzenia miejscowego planu zagospodarowania
przestrzennego miasta Czeladź przy ul. 3 Szyb**

Na podstawie art. 18 ust. 2 pkt. 5 ustawy z dnia 8 marca 1990r o samorządzie gminnym /tekst jednolity: Dz. U. z 2001r Nr 142, poz. 1591 z późniejszymi zmianami/, art. 14 ust. 1 i 2 ustawy z dnia 27 marca 2003r o planowaniu i zagospodarowaniu przestrzennym (Dz. U. z 2003r Nr 80, poz. 717 z późniejszymi zmianami)

**Rada Miejska w Czeladzi
uchwała co następuje:**

§ 1

1. Przystąpić do sporządzenia miejscowego planu zagospodarowania przestrzennego miasta Czeladź dla nieruchomości oznaczonej nr geodezyjnym Nr 1/1, 2/1, 1/3, 1/4, 1/5, 1/6 k. m. 51 położonej przy ul. 3 Szyb w Czeladzi.
2. Granice opracowania określa załącznik graficzny stanowiący integralną część niniejszej uchwały.

§ 2

Wykonanie uchwały powierza się Burmistrzowi Miasta Czeladź.

§ 3

Uchwała wchodzi w życie z dniem podjęcia.



**PLAN MIEJSCOWY ZAGODPODAROWANIA PRZESTRZENNEGO
GMINY CZELADŹ**

granice obszaru objętego planem —————

ORIENTACJA

SKALA 1: 10 000

ANALIZA
zasadności przystąpienia do sporządzenia planu i stopnia zgodności przewidywanych
rozwiązań z ustaleniami studium

Zgodnie z art. 14 ust. 5 ustawy z dnia 27 marca 2003r o planowaniu i zagospodarowaniu przestrzennym (Dz. U. z 2003r Nr 80, poz. 717 z późniejszymi zmianami) przed podjęciem uchwały o przystąpieniu do sporządzenia miejscowego planu zagospodarowania przestrzennego Burmistrz Miasta dokonuje analizy dot. zasadności przystąpienia do sporządzenia planu i stopnia zgodności przewidywanych rozwiązań z ustaleniami studium.

Zgodnie z obowiązującym studium uwarunkowań i kierunków zagospodarowania przestrzennego miasta Czeladź obszar objęty uchwałą znajduje się w terenach o różnych kierunkach zagospodarowania przestrzennego w tym obszary aktywizacji gospodarczej.

Uchwalenie planu miejscowego ułatwi inwestorom oraz użytkownikom obiektów możliwość uzyskiwania pozwolenia na budowę, przebudowę i rozbudowę.

Podsumowując powyższe należy uznać, iż przystąpienie do sporządzenia miejscowego planu zagospodarowania przestrzennego dla terenu objętego uchwałą jest uzasadnione.

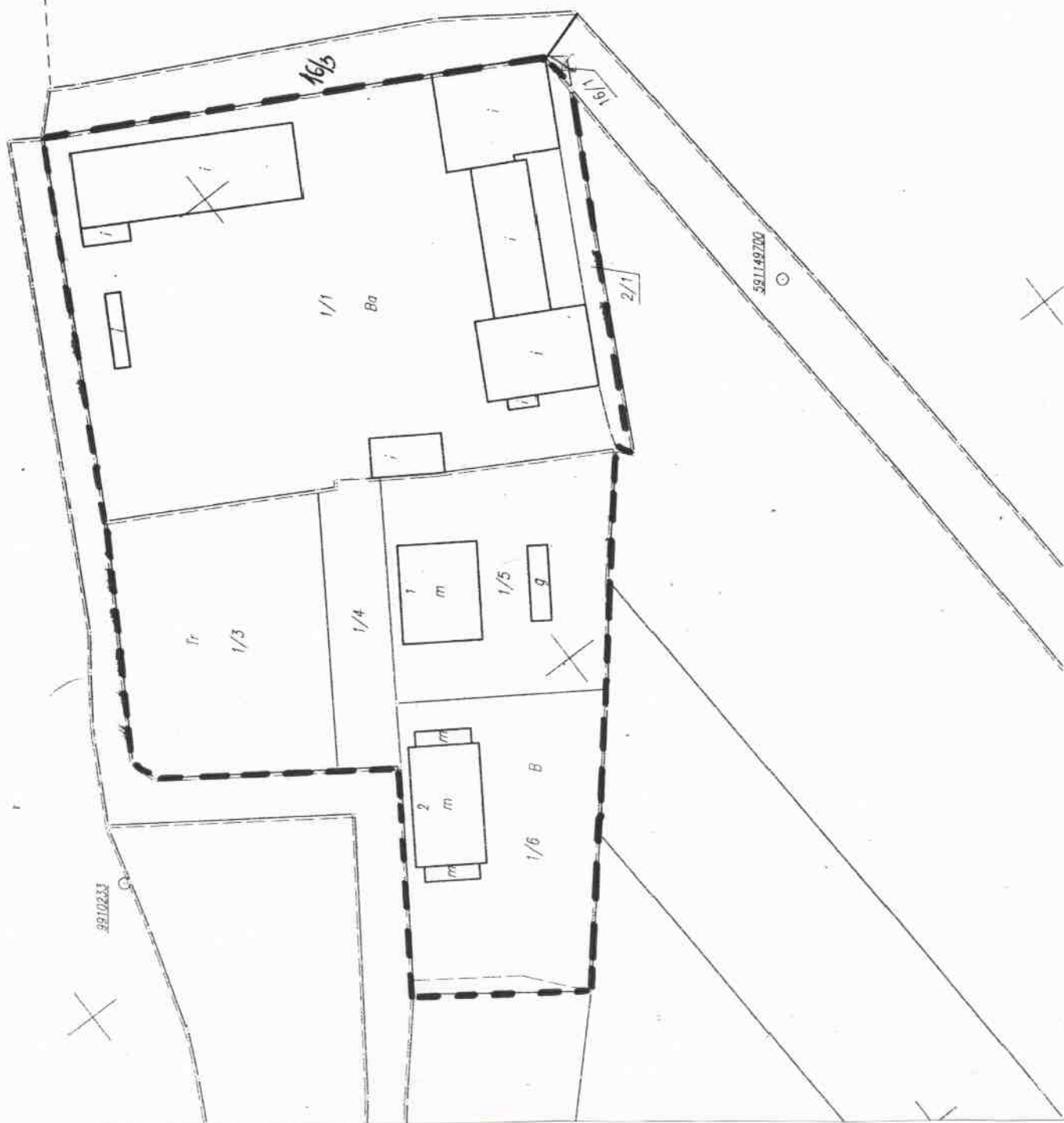

Załącznik do projektu uchwały
 Rady Miejskiej w Czeladzi
 z dnia

Legenda:

 granica opracowania

Skala 1 : 10 000



**Uchwała Nr
Rady Miejskiej w Czeladzi**

z dnia

**w sprawie przystąpienia do sporządzenia miejscowego planu zagospodarowania
przestrzennego miasta Czeladź w rejonie ul. Batorego**

Na podstawie art. 18 ust. 2 pkt. 5 ustawy z dnia 8 marca 1990r o samorządzie gminnym /tekst jednolity: Dz. U. z 2001r Nr 142, poz. 1591 z późniejszymi zmianami/, art. 14 ust. 1 i 2 ustawy z dnia 27 marca 2003r o planowaniu i zagospodarowaniu przestrzennym (Dz. U. z 2003r Nr 80, poz. 717 z późniejszymi zmianami)

**Rada Miejska w Czeladzi
uchwała co następuje:**

§ 1

1. Przystąpić do sporządzenia miejscowego planu zagospodarowania przestrzennego miasta Czeladź.
2. Granicę terenu wyznaczają:
 - od strony południowej – droga główna ruchu przyspieszonego (oznaczona na rysunku studium)
 - od strony północnej – ul. Małobądzka i jej przedłużenie w kierunku zachodnim do drogi głównej (oznaczonej na rysunku studium)
 - od strony wschodniej – ul. 3 Szyb
3. Granice opracowania określa załącznik graficzny stanowiący integralną część niniejszej uchwały.

§ 2

Wykonanie uchwały powierza się Burmistrzowi Miasta Czeladź.

§ 3

Uchwała wchodzi w życie z dniem podjęcia.

ANALIZA
zasadności przystąpienia do sporządzenia planu i stopnia zgodności przewidywanych
rozwiązań z ustaleniami studium

Dla terenu zlokalizowanego w Czeladzi

- od strony południowej – droga główna ruchu przyspieszonego (oznaczona na rysunku studium)
- od strony północnej – ul. Małobądzka i jej przedłużenie w kierunku zachodnim do drogi głównej (oznaczonej na rysunku studium)
- od strony wschodniej – ul. 3 Szyb

Zgodnie z art. 14 ust. 5 ustawy z dnia 27 marca 2003r o planowaniu i zagospodarowaniu przestrzennym (Dz. U. z 2003r Nr 80, poz. 717 z późniejszymi zmianami) przed podjęciem uchwały o przystąpieniu do sporządzenia miejscowego planu zagospodarowania przestrzennego Burmistrz Miasta dokonuje analizy dot. zasadności przystąpienia do sporządzenia planu i stopnia zgodności przewidywanych rozwiązań z ustaleniami studium.

Zgodnie z obowiązującym studium uwarunkowań i kierunków zagospodarowania przestrzennego miasta Czeladź obszar objęty uchwałą znajduje się w terenach o różnych kierunkach zagospodarowania przestrzennego w tym: obszary ochrony przyrody i krajobrazu – tereny zadrzewień, obszary aktywizacji gospodarczej.

Uchwalenie planu miejscowego ułatwi inwestorom możliwość uzyskiwania pozwolenia na budowę.

Podsumowując powyższe należy uznać, iż przystąpienie do sporządzenia miejscowego planu zagospodarowania przestrzennego dla terenu objętego uchwałą jest uzasadnione.

**Uchwała nr
Rady Miejskiej w Czeladzi**

z dnia

w sprawie nabycia do gminnego zasobu nieruchomości prawa użytkowania wieczystego działki nr 8/10 k.m. 46 wraz z prawem własności budynku oraz prawa użytkowania wieczystego niezabudowanej działki nr 8/11 k.m. 46 położonych przy ul. Nowopogońskiej w Czeladzi

Na podstawie art. 18 ust. 2 pkt. 9a ustawy z dnia 8 marca 1990 r. o samorządzie gminnym (tj. Dz. U. Nr 142 poz. 1591 z 2001 r. z późn. zm.)

**Rada Miejska w Czeladzi
uchwała co następuje:**

§ 1

Wyraża zgodę na nabycie do gminnego zasobu nieruchomości:

- prawa użytkowania wieczystego działki nr 8/10 k.m. 46 o pow. 1080m² wraz z prawem własności budynku położonego przy ul. Nowopogońskiej 242 w Czeladzi,
- prawa użytkowania wieczystego niezabudowanej działki nr 8/11 k.m. 46 o pow. 338m² położonej przy ul. Nowopogońskiej w Czeladzi.

§ 2

Wykonanie uchwały powierza się Burmistrzowi Miasta Czeladź.

§ 3

Uchwała wchodzi w życie z dniem podjęcia.

Uzasadnienie

Nabycie prawa użytkowania wieczystego działki nr 8/10 k.m. 46 wraz z prawem własności budynku oraz prawa użytkowania wieczystego niezabudowanej działki nr 8/11 k.m. 46 położonych przy ul. Nowopogońskiej w Czeladzi zwiększy gminny zasób nieruchomości.

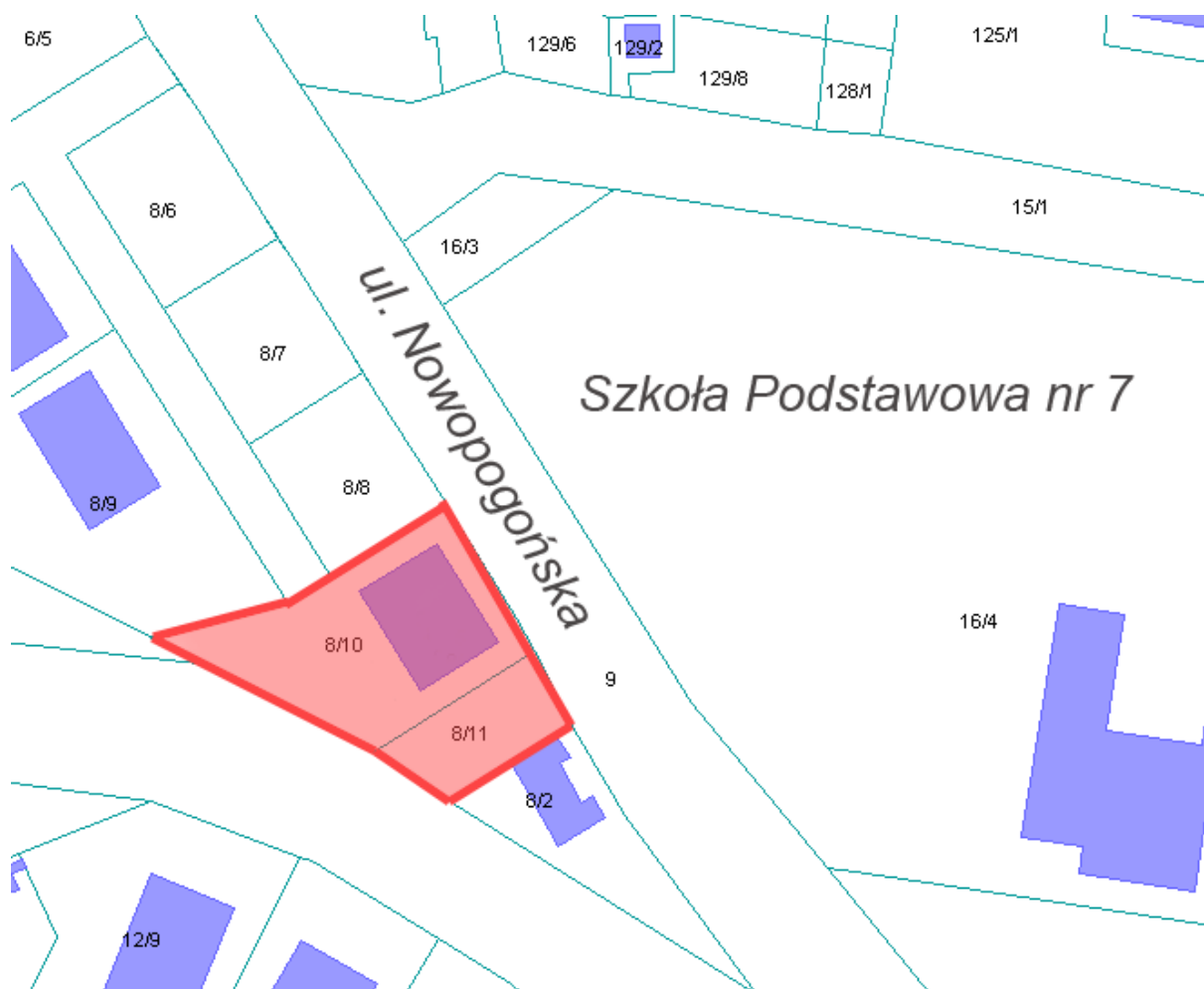

**Uchwała nr
Rady Miejskiej w Czeladzi**

z dnia

**w sprawie sprzedaży działki 124 k.m. 20 o pow. 139 m² położonej
przy ul. Bytomskiej w Czeladzi.**

Na podstawie art. 18 ust. 2 pkt 9a ustawy z dnia 8 marca 1990 r. o samorządzie gminnym (tj. Dz. U. Nr 142 poz. 1591 z 2001 r. z późn. zm.) oraz art. 13 ust. 1 ustawy z dnia 21 sierpnia 1997 r. o gospodarce nieruchomościami (tj. Dz. U. Nr 261 poz. 2603 z 2004 r. z późn. zm.)

**Rada Miejska w Czeladzi
uchwała co następuje:**

§ 1

nie wyraża zgody na sprzedaż działki 124 k.m 44 o pow. 139 m² położonej przy ul. Bytomskiej w Czeladzi stanowiącej własność Gminy Czeladź.

§ 2

Wykonanie uchwały powierza się Burmistrzowi Miasta Czeladź.

§ 3

Uchwała wchodzi w życie z dniem podjęcia.

UZASADNIENIE

Przedmiotowa działka położona jest w zwartej zabudowie przy ul. Bytomskiej. Na działce znajdują się przypory wzmacniające konstrukcję budynku posadowionego na działce nr 123 k.m. 20. W związku z powyższym zasadnym jest nie wyrazić zgody na sprzedaż działki nr 124 k.m. 20.

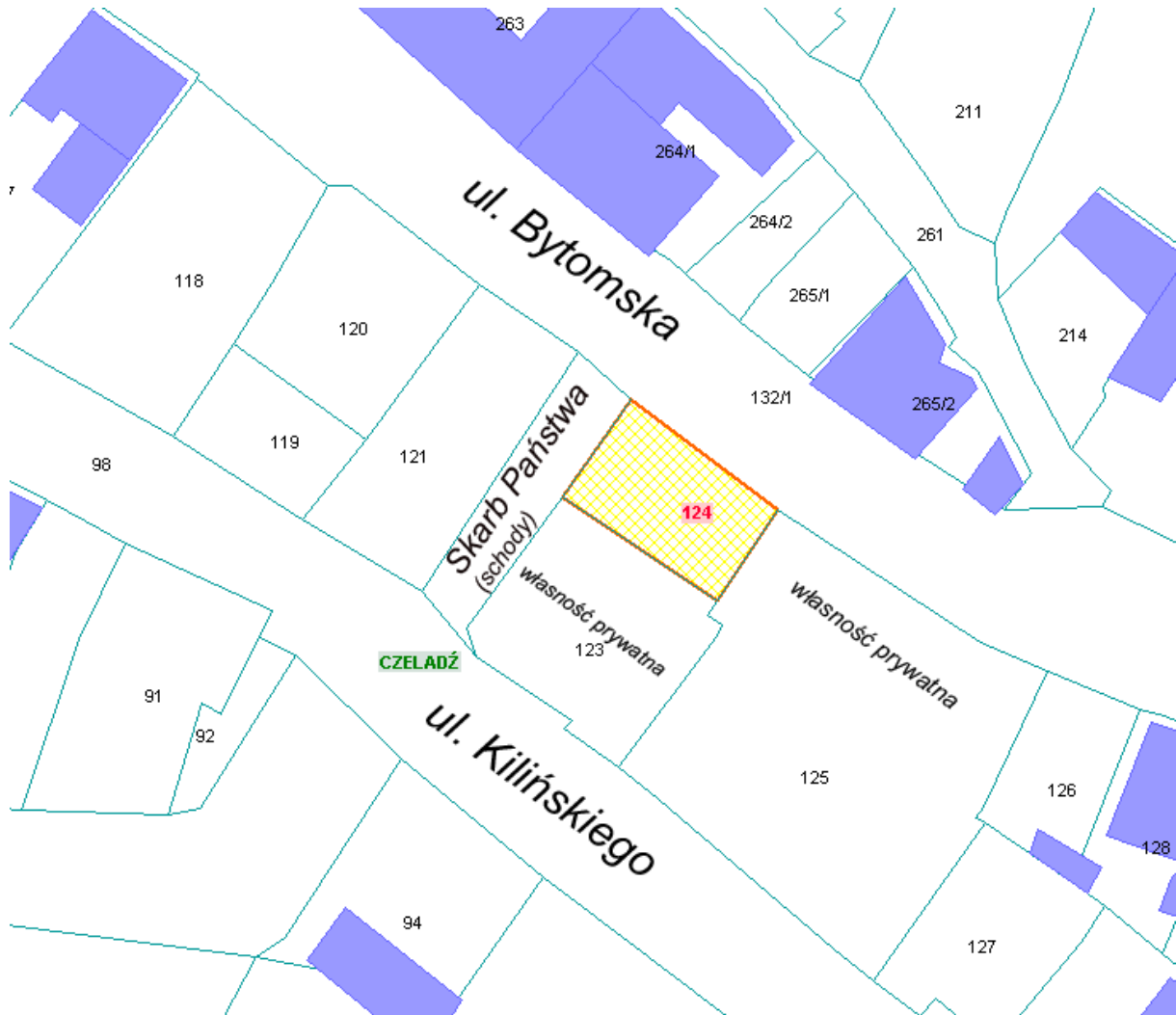

Uchwała nr
Rady Miejskiej w Czeladzi

z dnia

w sprawie zamiany działek nr 64/1, 64/2 k.m. 14 położonych przy ul. Przełajskiej oraz działki nr 119/3 k.m. 14 położonej przy ul. Łączkowej stanowiących własność osoby fizycznej na działkę nr 62 k.m. 18 położoną przy ul. Łączkowej stanowiącą własność Gminy Czeladź

Na podstawie art. 18 ust. 2 pkt 9a ustawy z dnia 8 marca 1990 r. o samorządzie gminnym (tj. Dz. U. Nr 142 poz. 1591 z 2001 r. z późn. zm.) oraz art. 13 ust. 1 ustawy z dnia 21 sierpnia 1997r. o gospodarce nieruchomościami (tj. Dz. U. Nr 261 poz. 2603 z 2004 r. z późn. zm.)

Rada Miejska w Czeladzi
uchwała co następuje:

§ 1

wyraża zgodę na zamianę działek nr 64/1, 64/2 k.m. 14 położonych przy ul. Przełajskiej oraz działki nr 119/3 k.m. 14 położonej przy ul. Łączkowej o powierzchni łącznej 3178m², stanowiących własność osoby fizycznej, na działkę nr 62 k.m. 18 położoną przy ul. Łączkowej o powierzchni 3083m² stanowiącą własność Gminy Czeladź.

§ 2

Wykonanie uchwały powierza się Burmistrzowi Miasta Czeladź.

§ 3

Uchwała wchodzi w życie z dniem podjęcia.

Uzasadnienie

Działki nr 64/1, 64/2 oraz 119/3 k.m. 14 stanowiące własność wnioskodawcy znajdują się pomiędzy działkami gminnymi natomiast działka nr 62 k.m. 18 stanowiąca własność Gminy usytuowana jest pomiędzy działkami osób fizycznych w związku z czym zasadnym jest wyrazić zgodę na przedmiotową zamianę.

działka nr 62 k.m. 18 powierzchnia 3083m²

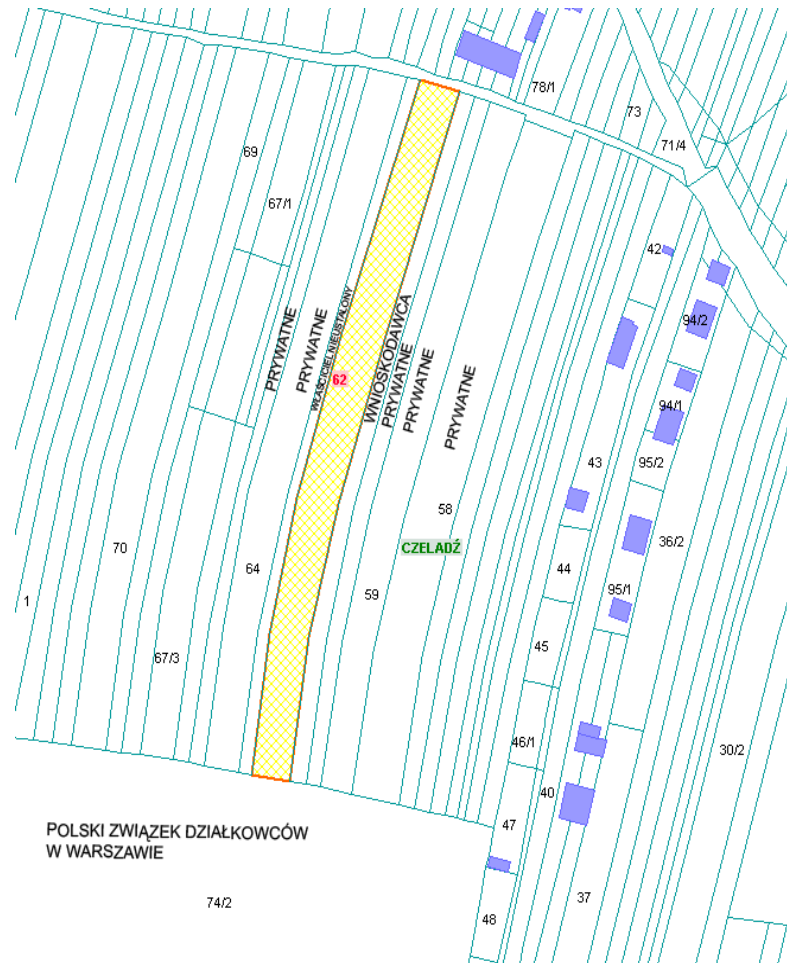

działki nr 64/1 i 64/2 k.m. 14 powierzchnia łączna 2403m²

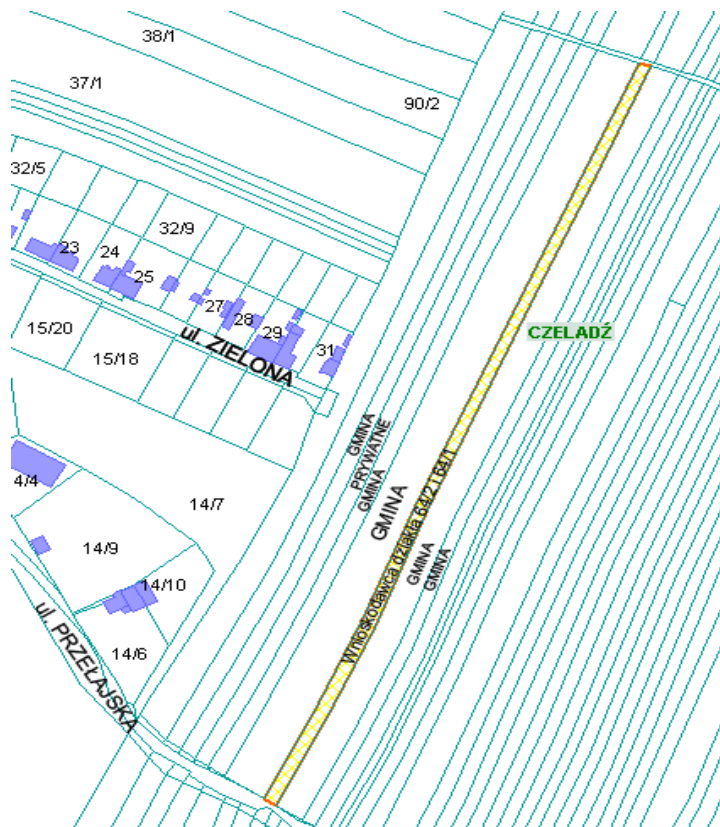

działka nr 119/3 k.m. 14 powierzchnia 775m²

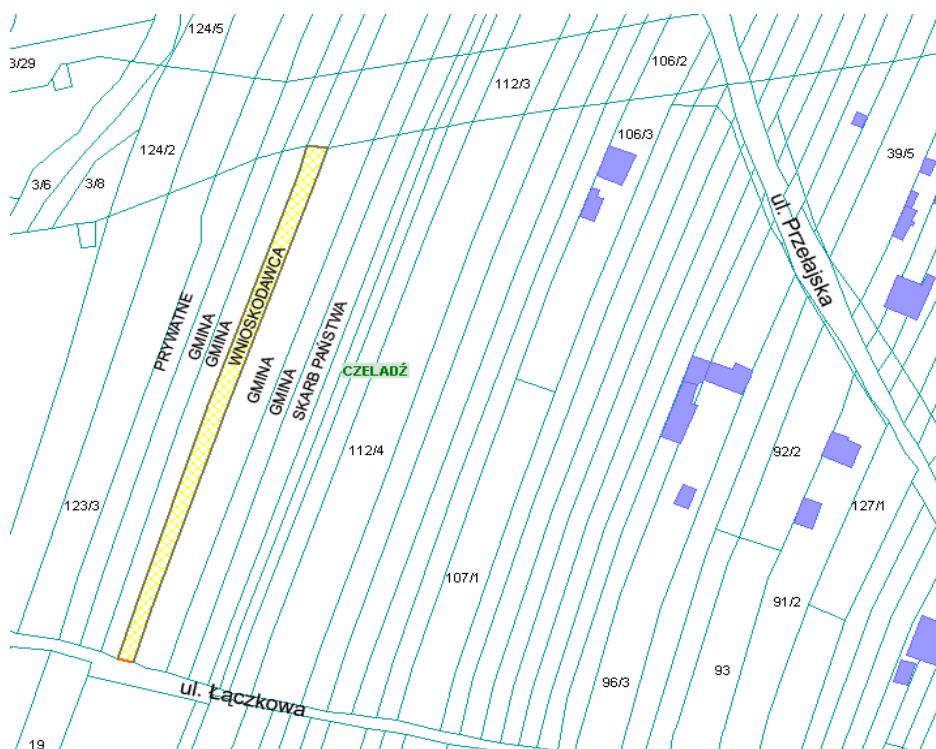

- projekt -

**Uchwała Nr
Rady Miejskiej w Czeladzi**

z dnia

**w sprawie przedłużenia umowy dzierżawy części działki nr 13/2 k. m. 50
o pow. 700m² położonej przy ul. Małobądzkiej w Czeladzi.**

Na podstawie art. 18 ust. 2 pkt. 9 lit. a ustawy z dnia 8 marca 1990r. o samorządzie gminnym (tj. Dz. U. Nr 142 poz. 1591 z 2001 r. z późn. zmianami) oraz art. 13 ust. 1 i art. 37 ust. 4 ustawy z dnia 21 sierpnia 1997 r. o gospodarce nieruchomościami (tj. Dz. U. z 2004 r. Nr 261 poz. 2603 z późn. zmianami)

**Rada Miejska w Czeladzi
uchwała co następuje:**

§ 1

wyraża zgodę na przedłużenie umowy dzierżawy części działki nr 13/2 k. m. 50 o pow. 700m² położonej przy ul. Małobądzkiej w Czeladzi, stanowiącej własność gminy Czeladź, na okres od 01.03.2010r. do 28.02.2013r. na cele: rolne – ogródek przydomowy, dotychczasowemu dzierżawcy w/ w działki.

§ 2

Wykonanie uchwały powierza się Burmistrzowi Miasta Czeladź.

§ 3

Uchwała wchodzi w życie z dniem podjęcia.

- projekt -

**Uchwała Nr
Rady Miejskiej w Czeladzi**

z dnia

**w sprawie przedłużenia umowy dzierżawy części działki nr 30/3 k. m. 41
o pow. 11,50m² położonej przy ul. 21 Listopada w Czeladzi.**

Na podstawie art. 18 ust. 2 pkt. 9 lit. a ustawy z dnia 8 marca 1990r. o samorządzie gminnym (tj. Dz. U. Nr 142 poz. 1591 z 2001 r. z późn. zmianami) oraz art. 13 ust. 1 i art. 37 ust. 4 ustawy z dnia 21 sierpnia 1997 r. o gospodarce nieruchomościami (tj. Dz. U. z 2004 r. Nr 261 poz. 2603 z późn. zmianami)

**Rada Miejska w Czeladzi
uchwała co następuje:**

§ 1

wyraża zgodę na przedłużenie umowy dzierżawy części działki nr 30/3 k. m. 41 o pow. 11,50m² położonej przy ul. 21 Listopada w Czeladzi, stanowiącej własność gminy Czeladź, na okres od 15.02.2010r. do 31.01.2013r. na cele: garaż, dotychczasowemu dzierżawcy w/w działki.

§ 2

Wykonanie uchwały powierza się Burmistrzowi Miasta Czeladź.

§ 3

Uchwała wchodzi w życie z dniem podjęcia.

- projekt -

**Uchwała Nr
Rady Miejskiej w Czeladzi**

z dnia

**w sprawie przedłużenia umowy dzierżawy części działki nr 30/3 k. m. 41
o pow. 12,50m² położonej przy ul. 21 Listopada w Czeladzi.**

Na podstawie art. 18 ust. 2 pkt. 9 lit. a ustawy z dnia 8 marca 1990r. o samorządzie gminnym (tj. Dz. U. Nr 142 poz. 1591 z 2001 r. z późn. zmianami) oraz art. 13 ust. 1 i art. 37 ust. 4 ustawy z dnia 21 sierpnia 1997 r. o gospodarce nieruchomościami (tj. Dz. U. z 2004 r. Nr 261 poz. 2603 z późn. zmianami)

**Rada Miejska w Czeladzi
uchwała co następuje:**

§ 1

wyraża zgodę na przedłużenie umowy dzierżawy części działki nr 30/3 k. m. 41 o pow. 12,50m² położonej przy ul. 21 Listopada w Czeladzi, stanowiącej własność gminy Czeladź, na okres od 01.04.2010r. do 31.03.2013r. na cele: garaż, dotychczasowemu dzierżawcy w/w działki.

§ 2

Wykonanie uchwały powierza się Burmistrzowi Miasta Czeladź.

§ 3

Uchwała wchodzi w życie z dniem podjęcia.

- projekt -

**Uchwała Nr
Rady Miejskiej w Czeladzi**

z dnia

**w sprawie przedłużenia umowy dzierżawy części działki nr 183/3 i części działki 183/4 k. m. 12
o pow. 27m² położonych przy ul. Będzińskiej w Czeladzi.**

Na podstawie art. 18 ust. 2 pkt. 9 lit. a ustawy z dnia 8 marca 1990r. o samorządzie gminnym (tj. Dz. U. Nr 142 poz. 1591 z 2001 r. z późn. zmianami) oraz art. 13 ust. 1 i art. 37 ust. 4 ustawy z dnia 21 sierpnia 1997 r. o gospodarce nieruchomościami (tj. Dz. U. z 2004 r. Nr 261 poz. 2603 z późn. zmianami)

**Rada Miejska w Czeladzi
uchwała co następuje:**

§ 1

nie wyraża zgody na przedłużenie umowy dzierżawy części działki nr 183/3 i części działki nr 183/4 k. m. 12 o pow. 27m² położonych przy ul. Będzińskiej w Czeladzi, stanowiących własność gminy Czeladź, na okres od 01.03.2010r. do 28.02.2012r. na cele: handlowe, dotychczasowemu dzierżawcy w/w działki.

§ 2

Wykonanie uchwały powierza się Burmistrzowi Miasta Czeladź.

§ 3

Uchwała wchodzi w życie z dniem podjęcia.

- projekt -

**Uchwała Nr
Rady Miejskiej w Czeladzi**

z dnia

**w sprawie przedłużenia umowy dzierżawy działki nr 29 k. m. 28
o pow. 509m² położonej przy ul. Nowopogońskiej w Czeladzi.**

Na podstawie art. 18 ust. 2 pkt. 9 lit. a ustawy z dnia 8 marca 1990r. o samorządzie gminnym (tj. Dz. U. Nr 142 poz. 1591 z 2001 r. z późn. zmianami) oraz art. 13 ust. 1 i art. 37 ust. 4 ustawy z dnia 21 sierpnia 1997 r. o gospodarce nieruchomościami (tj. Dz. U. z 2004 r. Nr 261 poz. 2603 z późn. zmianami)

**Rada Miejska w Czeladzi
uchwala co następuje:**

§ 1

wyraża zgodę na przedłużenie umowy dzierżawy działki nr 29 k. m. 28 o pow. 509m² położonej przy ul. Nowopogońskiej w Czeladzi, stanowiącej własność gminy Czeladź, na okres od 01.03.2010r. do 28.02.2013r. na cele: rolne – ogródek przydomowy, dotychczasowemu dzierżawcy w/w działki.

§ 2

Wykonanie uchwały powierza się Burmistrzowi Miasta Czeladź.

§ 3

Uchwała wchodzi w życie z dniem podjęcia.

- projekt -

**Uchwała Nr
Rady Miejskiej w Czeladzi**

z dnia

**w sprawie przedłużenia umowy dzierżawy działki nr 93/3 k. m. 20
o pow. 225m² położonej przy ul. Kilińskiego w Czeladzi.**

Na podstawie art. 18 ust. 2 pkt. 9 lit. a ustawy z dnia 8 marca 1990r. o samorządzie gminnym (tj. Dz. U. Nr 142 poz. 1591 z 2001 r. z późn. zmianami) oraz art. 13 ust. 1 i art. 37 ust. 4 ustawy z dnia 21 sierpnia 1997 r. o gospodarce nieruchomościami (tj. Dz. U. z 2004 r. Nr 261 poz. 2603 z późn. zmianami)

**Rada Miejska w Czeladzi
uchwała co następuje:**

§ 1

wyraża zgodę na przedłużenie umowy dzierżawy działki nr 93/3 k. m. 20 o pow. 225m² położonej przy ul. Kilińskiego w Czeladzi, stanowiącej własność gminy Czeladź, na okres od 01.03.2010r. do 28.02.2013r. na cele: rolne – ogródek przydomowy, dotychczasowemu dzierżawcy w/w działki.

§ 2

Wykonanie uchwały powierza się Burmistrzowi Miasta Czeladź.

§ 3

Uchwała wchodzi w życie z dniem podjęcia.

- projekt -

**Uchwała Nr
Rady Miejskiej w Czeladzi**

z dnia

**w sprawie przedłużenia umowy dzierżawy części działki nr 108 k. m. 7
o pow. 21m² położonej przy ul. Grodzieckiej w Czeladzi.**

Na podstawie art. 18 ust. 2 pkt. 9 lit. a ustawy z dnia 8 marca 1990r. o samorządzie gminnym (tj. Dz. U. Nr 142 poz. 1591 z 2001 r. z późn. zmianami) oraz art. 13 ust. 1 i art. 37 ust. 4 ustawy z dnia 21 sierpnia 1997 r. o gospodarce nieruchomościami (tj. Dz. U. z 2004 r. Nr 261 poz. 2603 z późn. zmianami)

**Rada Miejska w Czeladzi
uchwała co następuje:**

§ 1

wyraża zgodę na przedłużenie umowy dzierżawy części działki nr 108 k. m. 7 o pow. 21m² położonej przy ul. Grodzieckiej w Czeladzi, będącej w użytkowaniu wieczystym gminy Czeladź, na okres od 01.03.2010r. do 28.02.2013r. na cele: garaż, dotychczasowemu dzierżawcy w/w działki.

§ 2

Wykonanie uchwały powierza się Burmistrzowi Miasta Czeladź.

§ 3

Uchwała wchodzi w życie z dniem podjęcia.