

SE-PO.0002.6.2011	PROPONOWANY PORZĄDEK OBRAD IX SESJI RADY MIEJSKIEJ W CZELADZI 26 maja 2011r godzina 13.⁰⁰	Czeladź 19.05.2011
		Str. 1/2

1. Otwarcie obrad sesji.
2. Stwierdzenie prawomocności sesji.
3. Rozpatrzenie wniosków w sprawie zmiany porządku obrad- przyjęcie porządku obrad.
4. Przyjęcie- zatwierdzenie protokołu z poprzedniej sesji:
 - a) sesja z 28 kwietnia 2011
 - b) sesja z 2 maja 2011
5. Informacja Burmistrza Miasta z działalności pomiędzy sesjami.
6. Tematy wiodące sesji z ramowego planu pracy Rady Miejskie :
 - 6.1. Opieka zdrowotna w mieście
 - 6.2. Działania promocyjne- plany na 2011
7. Wnioski i interpelacje radnych (w tym odpowiedzi na interpelacje i wnioski)
8. Wnioski i postulaty mieszkańców i innych podmiotów do Rady Miejskiej (sprawy do rozpatrzenia przez Radę)
9. Rozpatrzenie projektów i podjęcie uchwał w sprawie:

Dotyczące zmian w budżecie miasta na 2011r. :	
1).	w sprawie zmian w budżecie miasta na 2011r
Dotyczące innych spraw zastrzeżonych ustawami do kompetencji rady :	
2).	w sprawie zatwierdzenia rocznego sprawozdania finansowego MBP w Czeladzi za 2010rok
3).	w sprawie rocznego sprawozdania finansowego Muzeum Saturn w Czeladzi
4).	w sprawie zmiany Uchwały Rady Miejskiej w Czeladzi Nr XLIX/264/98 z dnia 28 lutego 1998 roku w sprawie określenia warunków sprzedaży domków fińskich i lokali mieszkalnych w budynku stanowiących własność Gminy Czeladź
Dotyczące likwidacji i tworzenia zakładów i innych gminnych jednostek organizacyjnych	
5).	W sprawie likwidacji jednostki budżetowej- Ośrodek Integracji Senior im. Jana Kaczmarka w Czeladzi oraz utworzenia jednostki budżetowej – Dom Pomocy Społecznej „Senior” im. Jana Kaczmarka w Czeladzi i nadania jej statutu
Dotyczące nabywania i zbywania nieruchomości :	
6).	w sprawie sprzedaży nieruchomości położonej przy ul. Spacerowej w Czeladzi składającej się z działek gruntu nr 1/12 i 1/14 k.m. 59 o pow. łącznej 7 524 m ²
7).	w sprawie sprzedaży nieruchomości położonej przy ul Spacerowej w Czeladzi składającej się z działek gruntu nr 1/13, 1/15, 1/9, 65/10, 65/7 k.m. 59 o pow. łącznej 37 810 m ²
8).	w sprawie sprzedaży nieruchomości położonej przy ul. Słowackiego w Czeladzi.
9).	w sprawie sprzedaży nieruchomości położonej przy ul. Mysłowickiej w Czeladzi ozn. nr 208 k.m. 24 o pow. 961 m ²
10).	w sprawie sprzedaży nieruchomości położonej przy ul. Mysłowickiej w Czeladzi ozn. nr 209 k.m. 24 o pow. 992 m ²
Dotyczące Komisji Rady :	
11).	w sprawie zmiany uchwały nr II/12/2010 z dnia 17 grudnia 2010 r w § 1 poprzez dopisanie

SE-PO.0002.6.2011	PROPONOWANY PORZĄDEK OBRAD IX SESJI RADY MIEJSKIEJ W CZELADZI 26 maja 2011r godzina 13.⁰⁰	Czeladź 19.05.2011
		Str. 2/2

nowego członka doraźnej Komisji Rady Miejskiej w Czeladzi
12). w sprawie zmiany uchwały nr II/11/2010 z dnia 17 grudnia 2010r w § 1 poprzez dopisanie nowego członka doraźnej Komisji Rady Miejskiej w Czeladzi
13). w sprawie zmiany ramowego planu Komisji Rewizyjnej Rady Miejskiej w Czeladzi na 2011 rok.
Dotyczące wydzierżawiania nieruchomości:
14). w sprawie przedłużenia umowy dzierżawy części działki nr 1/3 k.m. 51 o pow. 21m ² położonej przy ul. 3 Szyb w Czeladzi.
15). w sprawie przedłużenia umowy dzierżawy części działki nr 1/3 k.m. 51 o pow. 233m ² położonej przy ul. 3 Szyb w Czeladzi.
16). w sprawie przedłużenia umowy dzierżawy części działki nr 35/110 k.m. 41 o pow.130m ² położonej przy ul. Powstańców Śląskich w Czeladzi.
17). w sprawie przedłużenia umowy dzierżawy działki nr 26/2 k.m. 62 o pow. 408m ² położonej przy ul. Wiosennej w Czeladzi.
18). w sprawie przedłużenia umowy dzierżawy działki nr 125/3 k.m. 55 o pow. 32m ² położonej przy ul. Wiejskiej- Norwida w Czeladzi.
19). w sprawie wydzierżawienia części działki nr 26/3 k.m. 47 położonej przy ul. Nowopogońskiej w Czeladzi
20). w sprawie wydzierżawienia części działki nr 35/110 k.m. 41 o pow. 141m ² położonej przy ul. Powstańców Śląskich w Czeladzi
21). w sprawie wyrażenia zgody na wydzierżawienie nieruchomości tj. działek nr 83,84,106/2 oraz części działek nr: 106/1, 108,110,111,112,181/2, 88, 89,90,91,92,93,94,95,96,97,98,99,100,101,102,103,104,105, k.m. 43 o łącznej pow. 11,6 ha położonych przy u.: Borowej, Saturnowskiej, Szybikowej w Czeladzi na okres 5 lat.

9. Sprawy bieżące

(korespondencja do wiadomości Rady Miejskiej, dodatkowe informacje i zapowiedzi, korespondencja adresowana do i od przewodniczącego Rady Miejskiej)

10. Zamknięcie obrad sesji.

PRZEWODNICZĄCA
Rady Miejskiej w Czeladzi

/-/ Jolanta Moćko

Wpł. 17.05.2011

L.dz. ~~15~~ - PO.0012.5.5.2011

Podpis

„AKCJA LATO” 2011**„Nieobozowa Akcja Letnia” 2011**

Organizatorem Nieobozowej Akcji Letniej jest Urząd Miasta Czeladź, Miejski Ośrodek Sportu i Rekreacji oraz Harcerski Krąg Seniora. Nieobozowa Akcja Letnia będzie trwała 4 tygodnie: od 27.06 do 08.07 (pierwszy turnus) oraz od 11.07 do 22.07 (drugi turnus). Zajęcia odbywać się będą w godzinach od 9.00 do 15.30. W planie pracy obozu ujęto m.in.: wyjazd na kręgielnię, zwiedzanie skansenu w Chorzowie oraz wycieczkę do Ogrodzieńca. Oprócz w/w atrakcji organizowane będą spotkania z Ochotniczą Strażą Pożarną, wyjścia do kina i na basen oraz turnieje sportowe, zajęcia plastyczne. Nieobozowa Akcja Letnia planowana jest dla 150 dzieci (po 75 uczestników na turnusie). Uczestnicy NAL – u wpłacają (za turnus) 80 zł za wyżywienie (wsad do kotła), w ramach tej kwoty otrzymują 3 posiłki (2-gie śniadanie, obiad, podwieczorek).

Kolonie letnie

Zgodnie z tegoroczną ofertą wybraną w drodze postępowania o udzielenie zamówienia publicznego (przetarg nieograniczony) 60 dzieci wyjedzie do Soli na kolonie w terminach: I turnus 13.07 - 27.07.2011 r., II turnus 27.07 - 09.08.2011 r. Zaplanowany obóz pobytowo – wędrowny dla 20 gimnazjalistów odbędzie się od 1 lipca do 12 lipca br. w Soli.

Młodzieżowa wymiana zagraniczna 2011

W ramach tegorocznej wymiany zagranicznej w lipcu będziemy gościć młodzież z miast partnerskich, która swój pobyt częściowo spędzi w Czeladzi oraz w górach.

Francja

Pobyt młodzieży: 4.07 – 18.07.2011 r.

4-11.07 – wypoczynek w górach – Poronin

11-18.07 – pobyt w Czeladzi z zaplanowanym harmonogramem wycieczek np. do Krakowa, Oświęcimia, Wadowic, Chorzowa, Brenna.

Młodzież polska we Francji będzie przebywała w terminie: 5.07 – 21.07.2011r.

Ukraina - opiekę nad grupą sprawuje Miejski Zespół Szkół

Pobyt młodzieży zaplanowano na lipiec 2011 r., trwają uzgodnienia programu pobytu.

Łotwa

Pobyt młodzieży: 05.07. - 18.07.2011 r.

05 - 13.07 – wypoczynek w górach – Poronin

13 - 18.07 – pobyt w Czeladzi, organizacja wycieczek do np. Krakowa, Oświęcimia, Chorzowa, Częstochowa, Brenna.

Młodzież polska na Łotwie będzie przebywała w terminie: 3.07 – 18.07.2011r.

W 2011 r. nie będzie organizowana młodzieżowa wymiana zagraniczna na Węgrzech.

Miejska Biblioteka Publiczna - Wakacje 2011

Miejska Biblioteka Publiczna organizuje zajęcia literacko-plastyczne pn. „Pod piracką banderą”. Zajęcia odbywać się będą w MBP przy ul. 1 Maja 27, wakacje z biblioteką rozpoczną się 01.08 a zakończą 19.08.2011 r. realizowane będą w poniedziałki, środy, piątki od godz. 10⁰⁰ do 12⁰⁰. Oferta skierowana jest do dzieci w wieku 6 – 12 lat. Ponadto we wszystkich placówkach bibliotecznych, w godzinach ich otwarcia, pracownicy Biblioteki będą do dyspozycji najmłodszych czytelników. Odbędzie się głośne czytanie, rysowanie, korzystanie z komputera do celów edukacyjnych i rozrywkowych itp. Wszystkie zajęcia są bezpłatne.

Materiał nadesłany przez MBP w Czeladzi

Miejski Ośrodek Pomocy Społecznej w Czeladzi - Sekcja Opiekuńczo-Wychowawcza

Plan zajęć prowadzonych w ramach Akcji Lato 2011

DATA	GODZINA	RODZAJ I TEMATYKA ZAJĘĆ
24.06.2011 piątek	9.00- 13.00	Zapoznanie uczestników z programem akcji „Lato w mieście 2011”. Zabawy integracyjne „ Razem różniej”
27.06.2011 poniedziałek	9.00- 13.00	Zajęcia plastyczne „Świetlicowy statek”- grupowe wykonanie statku wraz z załogą – WAKACJE 2011 Zabawa z hula-hop i piłką.
28.06.2011 wtorek	9.00- 13.00	Zajęcia kulinarne „Wakacyjne ciasto z galaretką”. Wspólna konsumpcja. Malowanie kredą na asfalcie „Wakacje moich marzeń”.
29.06.2011 środa	9.00- 13.00	Zabawy w ogródku świetlicowym „Wioska indiańska” – wykonanie szałasów, malowanie twarzy, indiański tor przeszkód.
30.06.2011 czwartek	9.00- 13.00	Zajęcia ruchowe w ogródku świetlicowym „Aerobik na wesoło”. Zajęcia manualne- zwierzątka z masy solnej.
01.07.2011 piątek	9.00- 13.00	Rozpoczęcie wakacyjnego miesiąca pod hasłem: „Przez sport do uśmiechu”- burza mózgow na temat aktywnego spędzania wolnego czasu. Ogródkowe biegi – rywalizacja drużynowa. Zajęcia kulinarne – wakacyjne kanapki
04.07.2011 poniedziałek	9.00- 13.00	Zabawa - „Świetlicowa Poczta”- otwarcie poczty świetlicowej oraz pisanie pierwszych listów do kadry i uczestników. Gry i zabawy na świeżym powietrzu.
05.07.2011 wtorek	9.00- 13.00	„Wędrując w wyobraźni” - elementy jogi dla dzieci. Warsztaty kulinarne – owocowe koktajle.
06.07.2011 środa	9.00- 13.00	Zabawy z twórczością – „Tworzymy coś z niczego”. Turniej koszykówki dziewczęta kontra chłopcy.
07.07.2011 czwartek	9.00- 13.00	Wyjście na basen w Czeladzi. Gry i zabawy w wodzie, wspólne opalanie. Zabawy z piłką plażową.
08.07.2011 piątek	9.00- 13.00	Zajęcia sportowe
11.07.2011 poniedziałek	9.00- 13.00	Zabawa „Świetlicowa Poczta”- pisanie, czytanie i wręczanie listów. Zabawa w Kalambury- „Co to za sport?” Turniej dziewcząt i chłopców w „Dwa ognie”
12.07.2011 wtorek	9.00- 13.00	Wyjście na basen w Czeladzi. Turniej piłki plażowej. Wspólne opalanie.
13.07.2011 środa	9.00- 13.00	Zabawy małego detektywa – rozwiązujemy zagadki prowadzące do ukrytego skarbu. Zajęcia kulinarne- sałatka owocowa z bitą śmietaną.
14.07.2011 czwartek	9.00- 13.00	Pokaz sportowej mody młodzieżowej. Świetlicowy piknik z pieczeniem kiełbasek.
15.07.2011 piątek	9.00- 13.00	Zajęcia sportowe
18.07.2011 poniedziałek	9.00- 13.00	Zabawa „Świetlicowa Poczta”- czytanie i wręczanie listów. Konkursy drużynowe - przeciąganie liny, bieg w workach, wyścigi.
19.07.2011 wtorek	9.00- 13.00	Wyjście na basen w Czeladzi. Wspólne opalanie, zabawy z piłką w wodzie.
20.07.2011 środa	9.00- 13.00	Warsztaty decoupage – zdobienie powierzchni za pomocą papieru. Zajęcia relaksacyjne przy muzyce.

21.07.2011 czwartek	9.00- 13.00	Wyjście na basen w Czeladzi. Turniej piłki plażowej.
22.07.2011 piątek	9.00- 13.00	Zajęcia sportowe
25.07.2011 poniedziałek	9.00- 13.00	Zabawa „Świetlicowa Poczta”- czytanie i wręczanie listów. Warsztaty fotograficzne dla dzieci – praca z aparatem, kreowanie obrazu, photoshop.
26.07.2011 wtorek	9.00- 13.00	Wyjście na basen w Czeladzi. Turniej piłki plażowej, wspólne opalanie.
27.07.2011 środa	9.00- 13.00	Wyjazd do kina „Helios” w Sosnowcu na seans filmowy.
28.07.2011 czwartek	9.00- 13.00	Zajęcia kulinarne -”Kolorowe przysmaki”- pieczenie ciasteczek, konkurs na najładniejsze wypieki. Gry i zabawy na świeżym powietrzu.
29.07.2011 piątek	9.00- 13.00	Podsumowanie pierwszego miesiąca wakacji- wspólne grillowanie w ogródku świetlicowym.
01.08.2011 poniedziałek	9.00- 13.00	Rozpoczęcie miesiąca pod hasłem: „Nasze miasto nasz dom”. Konkurs plastyczny z nagrodami- „Zabytki mojego miasta”.
02.08.2011 wtorek	9.00- 13.00	Wyjście na basen w Czeladzi. Gry i zabawy na świeżym powietrzu.
03.08.2011 środa	9.00- 14.00	Piesza wycieczka do Galerii Sztuki Współczesnej w Czeladzi- „Szlakiem zabytków techniki”.
04.08.2011 czwartek	9.00- 13.00	Zajęcia w kole-rozmowa na temat sztuki (czym jest sztuka?) Zajęcia plastyczne w grupach-wykonywanie czeladzkich domków z kartonów.
05.08.2011 piątek	9.00- 13.00	Zajęcia „Szlakiem zieleni”- rozmowa w kole na temat ciekawych gatunków roślin występujących w naszym województwie. Wyjście do Parku Prochownia-obszerowanie przyrody, dzielenie się spostrzeżeniami.
08.08.2011 poniedziałek	9.00- 13.00	Konkurs manualno- plastyczny- „Kwiaty mojego miasta” . Wykonywanie kwiatów z origami oraz z bibuły. Zabawy na świeżym powietrzu-tor przeszkód.
09.08.2011 wtorek	9.00- 13.00	Wyjście na basen w Czeladzi. Gry i zabawy na świeżym powietrzu.
10.08.2011 środa	7.30- 17.00	Wycieczka do Krakowa ze zwiedzaniem Grobu Pary Prezydenckiej. Rozmowa z dziećmi na temat wydarzeń z 10.04.2010r.
11.08.2011 czwartek	9.00- 13.00	Wyjście na basen w Czeladzi. Gry i zabawy na świeżym powietrzu.
12.08.2011 piątek	9.00- 13.00	Spacer na plac zabaw (obok Gimnazjum nr 2 w Czeladzi). Konkurs - „Wielka piaskowa baba”. Zajęcia manualne- wykonywanie piaskowych rzeźb połączone z zabawą w zgadywanie- „Co to za zwierzę?”.
16.08.2011	9.00- 13.00	Zajęcia muzyczne karaoke -konkurs wokalny z nagrodami-

wtorek		„Śpiewający mikrofon”. Turniej koszykówki dla dziewcząt i chłopców.
17.08.2011 środa	9.00- 13.00	Zabawy kulinarne- „Wesołe sałatki”- wspólne przyrządzanie sałatek połączone z nauką dekoracji. Pieszka wycieczka do Rynku w Czeladzi. Zwiedzanie Kościoła Św. Stanisława w Czeladzi.
18.08.2011 czwartek	9.00- 13.00	Wyjście na basen w Czeladzi. Gry i zabawy na świeżym powietrzu.
19.08.2011 piątek	9.00- 13.00	Zajęcia plastyczne (malowania farbami) - „Życie w Kosmosie”. Konkurs wiedzy na temat otaczających nas planet i gwiazdozbiorów.
22.08.2011 poniedziałek	9.00- 13.00	Warsztaty teatralne – zabawy twórcze i ćwiczenia aktorskie, animacja lalek. Podchody – zabawa drużynowa w Parku Prochownia.
23.08.2011 wtorek	9.00- 13.00	Zajęcia sportowe-turniej badmintonu dla dziewcząt i chłopców. Zabawy ruchowe w ogródku świetlicowym.
24.08.2011 środa	9.00- 13.00	Wyjazd do Powiatowego Młodzieżowego Domu Kultury w Będzinie- zajęcia zgodne z harmonogramem PMDK.
25.08.2011 czwartek	9.00- 13.00	Wyjście na basen w Czeladzi. Gry i zabawy na świeżym powietrzu.
26.08.2011 piątek	9.00- 13.00	Zajęcia w grupach- dziewczęta-lekcja makijażu, wykonywanie biżuterii. Chłopcy-warsztaty dziennikarskie.
29.08.2011 poniedziałek	9.00- 13.00	„Szkoła magii”- wykonywanie czarodziejskich różdżek, wrózenie z kart na wesoło. Zajęcia ruchowe na świeżym powietrzu-konkurs kozłowania piłką koszykową.
30.08.2011 wtorek	9.00- 13.00	Zajęcia muzyczne-wspólne układanie i śpiewanie wakacyjnej piosenki. Konkurs tańca dla dziewcząt i chłopców.
31.08.2011 środa	9.00- 13.00	Podsumowanie dwóch miesięcy akcji „Lato w mieście”- wspólne grillowanie w ogródku świetlicowym. Zajęcia plastyczne „Wspomnienia z wakacji”.

Materiał nadesłany przez Sekcję Opiekuńczo – Wychowawczą funkcjonującą w strukturach MOPS Czeladź

Spółdzielczy Dom Kultury „Odeon” i świetlice osiedlowe Czeladzkiej Spółdzielni Mieszkaniowej

Akcja Lato 2011 plan zajęć:

DATA	GODZINA	ZAJĘCIA	OPŁATA	MIEJSCE
1 sierpnia poniedziałek	9.00	<i>Wakacje w Skansenie WPKiW w Chorzowie (zabawy i konkursy)</i>	5 zł	SDK „Odeon” Świetlica „Krasnal” Świetlica „Omega” Świetlica „Pinokio”

2 sierpnia wtorek	9.00	Kąpielisko Pogoria I - gry i zabawy plażowe	6 zł	SDK „Odeon” Świetlica „Krasnal” Świetlica „Omega” Świetlica „Pinokio”
3 sierpnia środa	9.00	Basen Pszczelnik - zabawy ruchowe	2 zł	SDK „Odeon” Świetlica „Krasnal” Świetlica „Omega” Świetlica „Pinokio”
4 sierpnia czwartek	9.00	Wycieczka w Beskidy Wędrownka szlakiem na „Kozią Górkę”	8 zł	SDK „Odeon” Świetlica „Krasnal” Świetlica „Omega” Świetlica „Pinokio”
5 sierpnia piątek	9.00	Aqua Park „Nemo” Dąbrowa Górnicza	10 zł	SDK „Odeon” Świetlica „Krasnal” Świetlica „Omega” Świetlica „Pinokio”
8 sierpnia poniedziałek	9.00	Wakacje w Skansenie WPKiW w Chorzowie (zabawy i konkursy)	5 zł	SDK „Odeon” Świetlica „Krasnal” Świetlica „Omega” Świetlica „Pinokio”
9 sierpnia wtorek	9.00	Kąpielisko Pogoria I - gry i zabawy plażowe, konkurs rzeźby w piasku	6 zł	SDK „Odeon” Świetlica „Omega” Świetlica „Krasnal” Świetlica „Pinokio”
10 sierpnia środa	9.00	Basen Pszczelnik - zabawy ruchowe	2 zł	SDK „Odeon” Świetlica „Krasnal” Świetlica „Omega” Świetlica „Pinokio”
11 sierpnia czwartek	9.00	Aqua Park „Nemo” Dąbrowa Górnicza	10 zł	SDK „Odeon” Świetlica „Krasnal” Świetlica „Omega” Świetlica „Pinokio”
12 sierpnia piątek	9.00	Leśniczówka-Świerkianiec (zabawy w szukanie ukrytych skarbów)	8 zł	SDK „Odeon” Świetlica „Krasnal” Świetlica „Omega” Świetlica „Pinokio”

UWAGA: Organizatorzy zastrzegają sobie prawo zmian w programie bez uprzedniego powiadomienia oraz bez podania przyczyny. Wymagamy pisemnej zgody rodziców na uczestnictwo w zajęciach „Akcji Lato 2011”. Zapisy i informacje: SDK „ODEON”, ul. Szpitalna 9, tel. 0/32 265-39-91; Świetlica „KRASNAL – RACZEK”, ul. Dehnelów 35, tel. 0/32 265-28-61; Świetlica „OMEGA”, ul. 35-lecia 1 (pawilon „Eden”), tel. 0/32 763-51-55; Świetlica „PINOKIO”, ul. Orzeszkowej 20, tel. 0/32 265-13-65

Materiał nadesłany przez SDK Odeon

Ośrodek Wspierania Dziecka i Rodziny w Będzinie – Filia Czeladź

Placówka podczas wakacji czynna będzie w godzinach od 9:00 do 15:00. W ramach Akcji Lato planuje się następujące wycieczki:

- Gliwice - palmiarnia z przewodnikiem, zwiedzanie miasta – starówka, zamek Piastowski,
- Chorzów – Śląski Ogród Zoologiczny,
- Chorzów – Planetarium,
- Bielsko- Biała – zwiedzanie Studia Filmów Rysunkowych, zapoznanie się z produkcją kreskówek; zwiedzanie muzeum motoryzacji,
- wyjazd do kręgielni „Metro” w Będzinie,

Ponadto organizowane będą wyjścia na basen czeladzkiego MOSiR-u. Na terenie placówki zapewniamy realizację zajęć rekreacyjnych na świeżym powietrzu, plastycznych, komputerowych, edukacyjnych ćwiczących pamięć i koncentrację, oraz gry i zabawy grupowe, integracyjne z wychowankami pozostałych filii OWDiR.

Materiał nadesłany przez Ośrodek Wspierania Dziecka i Rodziny w Będzinie – Filia Czeladź

do Juchok

Kierownik Wydziału
Polityki Społecznej i Edukacji

AG
mgr Agnieszka Piłarek-Słabikowska

BURMISTRZ

[Signature]
mgr *[Signature]*

Miejski Ośrodek
Pomocy Społecznej w Czeladzi

Data
wpływu 10.05.2011

L.dz.
.....
..... podpis.....

RADA MIEJSKA W CZELADZI
PE-PO.0012.5.5.2011
Wpl. 17.05.2011
L.dz.
Podpis

Plan „Akcji Lato 2011” Osrodka Wspierania Dziecka i Rodziny Falii w Czeladzi.

Placówka podczas wakacji czynna lipiec- sierpień w godzinach 9-15.

1. Gliwice- Palmiarnia z przewodnikiem, zwiedzanie miasta – starówka
zamek Piastowski.
2. Chorzów – Śląski Ogród Zoologiczny
3. Chorzów – Planetarium
4. Bielsko – Biała – zwiedzanie Studio Filmów Rysunkowych ,
zapoznanie się z produkcją kreskówek.
Muzeum Motoryzacji.
5. Wyjazd do kręgielni „Metro” w Będzinie.
6. Wyjścia na basen odkryty w Czeladzi.
7. Zajęcia na terenie placówki- zajęcia plastyczne ,komputerowe,
edukacyjne ćwiczące pamięć
i koncentrację,gry i zabawy grupowe,
integracyjne z wychowankami
pozostałych filii OWDiR.
8. Zajęcia rekreacyjne na świeżym powietrzu.

DYREKTOR
Miejskiego Ośrodka Pomocy Społecznej
w Czeladzi

Teresa Barań
mgr Teresa Barań

Harmonogram zajęć w ramach akcji „Lato w mieście 2011”

Miejski Ośrodek Pomocy Społecznej
w Czeladzi

Sekcja Opiekuńczo-Wychowawcza

ul. Zwycięstwa 6

41-253 Czeladź

24.06.2011-31.08.2011

24.06.2011 piątek	9.00- 13.00	Zapoznanie uczestników z programem akcji „Lato w mieście 2011”. Zabawy integracyjne „ Razem różniej”
27.06.2011 poniedziałek	9.00- 13.00	Zajęcia plastyczne „Świetlicowy statek”- grupowe wykonanie statku wraz z załogą – WAKACJE 2011 Zabawa z hula-hop i piłką.
28.06.2011 wtorek	9.00- 13.00	Zajęcia kulinarne „Wakacyjne ciasto z galaretką”. Wspólna konsumpcja. Malowanie kredą na asfalcie „Wakacje moich marzeń”.
29.06.2011 środa	9.00- 13.00	Zabawy w ogródku świetlicowym „Wioska indiańska” – wykonanie szalásów, malowanie twarzy, indiański tor przeszkód.
30.06.2011 czwartek	9.00- 13.00	Zajęcia ruchowe w ogródku świetlicowym „Aerobik na wesoło”. Zajęcia manualne- zwierzątka z masy solnej.
01.07.2011 piątek	9.00- 13.00	Rozpoczęcie wakacyjnego miesiąca pod hasłem: „Przez sport do uśmiechu”- burza mózgów na temat aktywnego spędzania wolnego czasu. Ogródkowe biegi – rywalizacja drużynowa. Zajęcia kulinarne – wakacyjne kanapki
04.07.2011 poniedziałek	9.00- 13.00	Zabawa - „Świetlicowa Poczta”- otwarcie poczty świetlicowej oraz pisanie pierwszych listów do kadry i uczestników. Gry i zabawy na świeżym powietrzu.
05.07.2011 wtorek	9.00- 13.00	„Wędrując w wyobraźni” - elementy jogi dla dzieci. Warsztaty kulinarne – owocowe koktajle.
06.07.2011 środa	9.00- 13.00	Zabawy z twórczością – „Tworzymy coś z niczego”. Turniej koszykówki dziewczęta kontra chłopcy.
07.07.2011 czwartek	9.00- 13.00	Wyjście na basen w Czeladzi. Gry i zabawy w wodzie pod okiem wychowawców i ratownika, wspólne opalanie. Zabawy z piłką plażową.
08.07.2011 piątek	9.00- 13.00	Zajęcia sportowe we współpracy z Miejskim Ośrodkiem Sportu i Rekreacji w Czeladzi (wg harmonogramu imprez sportowych)
11.07.2011 poniedziałek	9.00- 13.00	Zabawa „Świetlicowa Poczta”- pisanie, czytanie i wręczanie listów. Zabawa w Kalamury- „Co to za sport?” Turniej dziewcząt i chłopców w „Dwa ognie”
12.07.2011 wtorek	9.00- 13.00	Wyjście na basen w Czeladzi. Turniej piłki plażowej. Wspólne opalanie.
13.07.2011 środa	9.00- 13.00	Zabawy małego detektywa – rozwiązujemy zagadki prowadzące do ukrytego skarbu. Zajęcia kulinarne- sałatka owocowa z bitą śmietaną.
14.07.2011	9.00- 13.00	Pokaz sportowej mody młodzieżowej.

czwartek		Świetlicowy piknik z pieczeniem kiełbasek.
15.07.2011 piątek	9.00- 13.00	Zajęcia sportowe we współpracy z Miejskim Ośrodkiem Sportu i Rekreacji w Czeladzi.
18.07.2011 poniedziałek	9.00- 13.00	Zabawa „Świetlicowa Poczta”- czytanie i wręczanie listów. Konkursy drużynowe - przeciąganie liny, bieg w workach, wyścigi rzędów.
19.07.2011 wtorek	9.00- 13.00	Wyjście na basen w Czeladzi. Wspólne opalanie, zabawy z piłką w wodzie.
20.07.2011 środa	9.00- 13.00	Warsztaty decoupage – zdobienie powierzchni za pomocą papieru. Zajęcia relaksacyjne przy muzyce.
21.07.2011 czwartek	9.00- 13.00	Wyjście na basen w Czeladzi. Turniej piłki plażowej.
22.07.2011 piątek	9.00- 13.00	Zajęcia sportowe we współpracy z Miejską Biblioteką Publiczną w Czeladzi.
25.07.2011 poniedziałek	9.00- 13.00	Zabawa „Świetlicowa Poczta”- czytanie i wręczanie listów. Warsztaty fotograficzne dla dzieci – praca z aparatem, kreowanie obrazu, photoshop.
26.07.2011 wtorek	9.00- 13.00	Wyjście na basen w Czeladzi. Turniej piłki plażowej, wspólne opalanie.
27.07.2011 środa	9.00- 13.00	Wyjazd do kina „Helios” w Sosnowcu na seans filmowy.
28.07.2011 czwartek	9.00- 13.00	Zajęcia kulinarne-”Kolorowe przysmaki”-pieczenie ciasteczek, konkurs na najładniejsze wypieki. Gry i zabawy na świeżym powietrzu.
29.07.2011 piątek	9.00- 13.00	Podsumowanie pierwszego miesiąca wakacji- wspólne grillowanie w ogródku świetlicowym.
01.08.2011 poniedziałek	9.00- 13.00	Rozpoczęcie miesiąca pod hasłem : „Nasze miasto nasz dom”. Konkurs plastyczny z nagrodami- „Zabytki mojego miasta”.
02.08.2011 wtorek	9.00- 13.00	Wyjście na basen w Czeladzi. Gry i zabawy na świeżym powietrzu.
03.08.2011 środa	9.00- 14.00	Piesza wycieczka do Galerii Sztuki Współczesnej w Czeladzi- „Szlakiem zabytków techniki”.
04.08.2011 czwartek	9.00- 13.00	Zajęcia w kole-rozmowa na temat sztuki(czym jest sztuka?)Zajęcia plastyczne w grupach-wykonywanie czeladzkich domków z kartonów.

05.08.2011 piątek	9.00- 13.00	Zajęcia „Szlakiem zieleni”-rozmowa w kole na temat ciekawych gatunków roślin występujących w naszym województwie. Wyjście do Parku Prochownia-obszerwanie przyrody, dzielenie się spostrzeżeniami.
08.08.2011 poniedziałek	9.00- 13.00	Konkurs manualno- plastyczny- „Kwiaty mojego miasta”. Wykonywanie kwiatów z origami oraz z bibuły. Zabawy na świeżym powietrzu-tor przeszkód.
09.08.2011 wtorek	9.00- 13.00	Wyjście na basen w Czeladzi. Gry i zabawy na świeżym powietrzu.
10.08.2011 środa	7.30- 17.00	Wycieczka do Krakowa ze zwiedzaniem Grobu Pary Prezydenckiej. Rozmowa z dziećmi na temat wydarzeń z 10.04.2010r.
11.08.2011 czwartek	9.00- 13.00	Wyjście na basen w Czeladzi. Gry i zabawy na świeżym powietrzu.
12.08.2011 piątek	9.00- 13.00	Spacer na plac zabaw (obok Gimnazjum nr.2 w Czeladzi). Konkurs- „Wielka piaskowa baba”. Zajęcia manualne-wykonywanie piaskowych rzeźb połączone z zabawą w zgadywanie- „Co to za zwierzę?”.
16.08.2011 wtorek	9.00- 13.00	Zajęcia muzyczne karaoke -konkurs wokalny z nagrodami- „Śpiewający mikrofon”. Turniej koszykówki dla dziewcząt i chłopców.
17.08.2011 środa	9.00- 13.00	Zabawy kulinarne- „Wesołe sałatki”-wspólne przyrządzanie sałatek połączone z nauką dekoracji. Pieszna wycieczka do Rynku w Czeladzi. Zwiedzanie Kościoła Św. Stanisława w Czeladzi.
18.08.2011 czwartek	9.00- 13.00	Wyjście na basen w Czeladzi. Gry i zabawy na świeżym powietrzu.
19.08.2011 piątek	9.00- 13.00	Zajęcia plastyczne(malowania farbami)- „Życie w Kosmosie”. Konkurs wiedzy na temat otaczających nas planet i gwiazdozbiorów.
22.08.2011 poniedziałek	9.00- 13.00	Warsztaty teatralne – zabawy twórcze i ćwiczenia aktorskie, animacja lalek. Podchody – zabawa drużynowa w Parku Prochownia.
23.08.2011 wtorek	9.00- 13.00	Zajęcia sportowe-turniej badmintona dla dziewcząt i chłopców. Zabawy ruchowe w ogródku świetlicowym.
24.08.2011 środa	9.00- 13.00	Wyjazd do Powiatowego Młodzieżowego Domu Kultury w Będzinie- zajęcia zgodne z harmonogramem PMDK.
25.08.2011 czwartek	9.00- 13.00	Wyjście na basen w Czeladzi. Gry i zabawy na świeżym powietrzu.

26.08.2011 piątek	9.00- 13.00	Zajęcia w grupach-dziewczęta-lekcja makijażu, wykonywanie biżuterii. Chłopcy-warsztaty dziennikarskie.
29.08.2011 poniedziałek	9.00- 13.00	„Szkola magii”-wykonywanie czarodziejskich różdżek., wróżenie z kart na wesoło. Zajęcia ruchowe na świeżym powietrzu-konkurs kozłowania piłką koszykową.
30.08.2011 wtorek	9.00- 13.00	Zajęcia muzyczne-wspólne układanie i śpiewanie wakacyjnej piosenki. Konkurs tańca dla dziewcząt i chłopców.
31.08.2011 środa	9.00- 13.00	Podsumowanie dwóch miesięcy akcji „Lato w mieście”- wspólne grillowanie w ogródku świetlicowym. Zajęcia plastyczne „Wspomnienia z wakacji”.

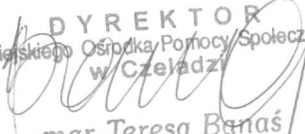
DYREKTOR
 Miejskiego Ośrodka Pomocy Społecznej
 w Czeladzi

 mgr Teresa Banaś

MIEJSKI OŚRODEK
POMOCY SPOŁECZNEJ
41-250 Czeladź, ul. 17-go Lipca 27
tel./fax (032) 265-14-42, 265-68-11

**ANALIZA
WYKONANIA BUDŻETU
MIEJSKIEGO
OŚRODKA POMOCY SPOŁECZNEJ
W CZELADZI
ZA 2010 ROK**

1. ZESTAWIENIE OGÓLNE Z WYKONANIA BUDŻETU MIEJSKIEGO OŚRODKA POMOCY SPOŁECZNEJ W CZELADZI W 2010 ROK.	2
1.a	
- DOCHODY MIEJSKIEGO OŚRODKA POMOCY SPOŁECZNEJ W CZELADZI W 2010 ROK.	2
- WYDATKI MIEJSKIEGO OŚRODKA POMOCY SPOŁECZNEJ W CZELADZI W 2010 ROK.	2
1.b WYKONANIE PLANU DOCHODÓW MIEJSKIEGO OŚRODKA POMOCY SPOŁECZNEJ W CZELADZI WG ŹRÓDEŁ I WG DZIAŁÓW KLASYFIKACJI BUDŻETOWEJ W 2010 ROKU.	3
1.c WYKONANIE PLANU WYDATKÓW MIEJSKIEGO OŚRODKA POMOCY SPOŁECZNEJ W CZELADZI WG DZIAŁÓW I ROZDZIAŁÓW KLASYFIKACJI BUDŻETOWEJ W 2010 ROKU.	5
- Wydatki budżetowe własne w 2010 roku	5
- Wydatki budżetowe zadania zlecone w 2010 roku	6
- Wydatki budżetowe zadanie powierzone w 2010 rok	7
2. WYKONANIE PLANU FINANSOWEGO ZADAŃ Z ZAKRESU ADMINISTRACJI RZĄDOWEJ.	7
3. WYKONANIE WYDATKÓW MIEJSKIEGO OŚRODKA POMOCY SPOŁECZNEJ W CZELADZI ZA OKRES OD 01.01.2010R DO 31.12.2010R.	9
4. INFORMACJA OPISOWA O PRZEBIEGU WYKONANIA BUDŻETU MIEJSKIEGO OŚRODKA POMOCY SPOŁECZNEJ W CZELADZI ZA 2010 ROK	13

1.ZESTAWIENIE OGÓLNE Z WYKONANIA BUDŻETU MIEJSKIEGO OŚRODKA POMOCY SPOŁECZNEJ W CZELADZI W 2010 ROKU

1.a

- DOCHODY MIEJSKIEGO OŚRODKA POMOCY SPOŁECZNEJ W CZELADZI W 2010 ROKU

Tabela nr 1 : Wykonanie dochodów Miejskiego Ośrodka Pomocy Społecznej w Czeladzi ogółem za 2010 roku.

	WYSZCZEGÓLNIENIE	PLAN 2010	WYKONANIE ZA 2010 ROK	% WYKONANIA PLANU
1	DOCHODY WŁASNE	97 000,00	127 979,30	131,94
2	DOCHODY ZWIĄZANE Z REALIZACJĄ ZADAŃ Z ZAKRESU ADMINISTRACJI RZĄDOWEJ ORAZ INNYCH ZADAŃ ZLECONYCH USTAWAMI	61 100,00	209 883,25	343,51
	DOCHODY OGÓŁEM :	158 100,00	337 862,55	213,70

- WYDATKI MIEJSKIEGO OŚRODKA POMOCY SPOŁECZNEJ W CZELADZI W 2010 ROKU

Ogólny plan wydatków na 2010 rok zgodnie z uchwałą budżetową wynosił **15.269.869 zł**, na koniec 2010 roku ustalony został na kwotę **16.262.737,68zł.**, natomiast wykonany w wysokości **15.657.339,85 zł** , czyli w **96,3 %**. Realizacja wydatków w podziale na wydatki własne oraz wydatki na zadania zlecone i powierzone przedstawia się następująco :

Tabela nr 2 : Realizacja wydatków budżetowych w 2010 roku

	PLAN PO ZMIANACH 2010	WYKONANIE 2010 ROK	% WYKONANIA PLANU
WYDATKI WŁASNE	9 975 747,68	9 513 584,56	95,40
Wydatki bieżące	9 955 747,68	9 495 498,60	95,40
Wydatki majątkowe	20 000,00	18 085,96	90,40
WYDATKI NA ZADANIA BIEŻĄCE ZLECONE RZĄDOWE	6 257 990,00	6 121 082,72	97,80
Wydatki bieżące	6 257 990,00	6 121 082,72	97,80
WYDATKI NA ZADANIE POWIERZONE	29 000,00	22 672,57	78,20
Wydatki bieżące	29 000,00	22 672,57	78,20
OGÓŁEM WYDATKI	16 262 737,68	15 657 339,85	96,30

1.b WYKONANIE PLANU DOCHODÓW MIEJSKIEGO OŚRODKA POMOCY SPOŁECZNEJ W CZELADZI WG ŹRÓDEŁ I WG DZIAŁÓW KLASYFIKACJI BUDŻETOWEJ W 2010 ROKU

Szczegółowe wykonanie dochodów w ramach zadań własnych według paragrafów klasyfikacji budżetowej przedstawia się następująco:

§ 0980 Wpływy z tytułu zwrotów wypłaconych świadczeń z funduszu alimentacyjnego.

Rozdział 85212 Świadczenia rodzinne, świadczenia z funduszu alimentacyjnego oraz składki na ubezpieczenia emerytalne i rentowe z ubezpieczenia społecznego

Plan 14.000,00 zł. Wykonanie 59.256,38 zł.

Zwrócony fundusz alimentacyjny przez dłużników alimentacyjnych.

§ 0970 Wpływy z różnych dochodów.

Rozdział 85201 Placówki opiekuńczo – wychowawcze

Plan 0,00 zł. Wykonanie 20,37 zł.

Zwrócone przez ZBK Czeladź środki za energię cieplną – rozliczenie 2009r.

Rozdział 85212 Świadczenia rodzinne, świadczenia z funduszu alimentacyjnego oraz składki na ubezpieczenia emerytalne i rentowe z ubezpieczenia społecznego

Plan 50.000,00 zł. Wykonanie 22.210,36 zł.

Zwrócone zaliczki alimentacyjne przez dłużników alimentacyjnych.

Rozdział 85214 Zasiłki i pomoc w naturze oraz składki na ubezpieczenia emerytalne i rentowe.

Plan 3.000,00 zł. Wykonanie 10.463,38 zł.

Wpływ z tytułu zwrotu udzielonych zasiłków celowych zwrotnych w latach ubiegłych.

Rozdział 85216 Zasiłki stałe

Plan 0,00 zł. Wykonanie 1.129,56 zł.

Wpływy z tytułu zwrotu nienależnie pobranych zasiłków stałych.

Rozdział 85219 Ośrodki pomocy społecznej;

Plan 0,00 zł. Wykonanie 1.491,04 zł.

Zwrot odpłatność za prywatne rozmowy telefoniczne oraz refundacja za 2009r z PUP Będzin wynagrodzenia pracowników.

Rozdział 85295 Pozostała działalność

Plan 0,00 zł. Wykonanie 397,80 zł.

Zwrócone prace społecznie – użyteczne.

§ 0830 Wpływy z usług

Rozdział 85228 Usługi opiekuńcze i specjalistyczne usługi opiekuńcze;

Plan 30.000,00 zł. Wykonanie 33.010,41 zł.

Odpłatność za usługi opiekuńcze świadczone w formie opieki nad chorym w domu.

Szczegółowe wykonanie dochodów w ramach zadań zleconych według paragrafów klasyfikacji budżetowej przedstawia się następująco:

§ 0920 Pozostałe odsetki

Rozdział 85212 Świadczenia rodzinne, świadczenia z funduszu alimentacyjnego oraz składki na ubezpieczenia emerytalne i rentowe z ubezpieczenia społecznego

Plan 0,00 zł. Wykonanie 19.405,38 zł.

Odsetki od wpłat nienależnie pobranych świadczeń oraz od zwróconego przez dłużników alimentacyjnych funduszu alimentacyjnego.

§ 0970 Wpływy z różnych dochodów

Rozdział 85212 Świadczenia rodzinne, świadczenia z funduszu alimentacyjnego oraz składki na ubezpieczenia emerytalne i rentowe z ubezpieczenia społecznego

Plan 61.000,00 zł. Wykonanie 32.492,95 zł.

Zwrot nienależnie pobranych świadczeń rodzinnych, zaliczki alimentacyjnej i funduszu alimentacyjnego przez wierzycieli w latach ubiegłych.

Rozdział 85214 Zasiłki i pomoc w naturze oraz składki na ubezpieczenia emerytalne i rentowe.

Plan 0,00 zł. Wykonanie 2.119,82 zł.

Zwrot zasiłków nienależnie pobranych z pomocy społecznej w latach ubiegłych.

§ 0980 Wpływy z tytułu zwrotów wypłaconych świadczeń z funduszu alimentacyjnego.

Rozdział 85212 Świadczenia rodzinne, świadczenia z funduszu alimentacyjnego oraz składki na ubezpieczenia emerytalne i rentowe z ubezpieczenia społecznego

Plan 0,00 zł. Wykonanie 129.103,44 zł.

Zwrócony fundusz alimentacyjny przez dłużników alimentacyjnych.

§ 2350 Dochody budżetu państwa związane z realizacją zadań zleczonych jednostkom samorządu terytorialnego.

Rozdział 85228 Usługi opiekuńcze i specjalistyczne usługi opiekuńcze:

Plan 100,00 zł. Wykonanie 918,40 zł.

Opłata za specjalistyczne usługi opiekuńcze od osób z zaburzeniami psychicznymi.

Rozdział 85212 Świadczenia rodzinne, świadczenia z funduszu alimentacyjnego oraz składki na ubezpieczenia emerytalne i rentowe z ubezpieczenia społecznego

Plan 0,00 zł. Wykonanie 22.211,26 zł.

Zwrócone zaliczki alimentacyjne przez dłużników alimentacyjnych.

Rozdział 85214 Zasiłki i pomoc w naturze oraz składki na ubezpieczenia emerytalne i rentowe.

Plan 0,00 zł. Wykonanie 923,30 zł.

Zwrot zasiłków nienależnie pobranych w latach ubiegłych.

§ 2910 Wpływy ze zwrotów dotacji oraz płatności, w tym wykorzystanych niezgodnie z przeznaczeniem, pobranych nienależnie lub w nadmiernej wysokości.

Rozdział 85212 Świadczenia rodzinne, świadczenia z funduszu alimentacyjnego oraz składki na ubezpieczenia emerytalne i rentowe z ubezpieczenia społecznego

Plan 0,00 zł. Wykonanie 2.708,70 zł.

Zwrócone nienależnie pobrane świadczenia rodzinne .

1.c WYKONANIE PLANU WYDATKÓW MIEJSKIEGO OŚRODKA POMOCY SPOŁECZNEJ W CZELADZI WG DZIAŁÓW I ROZDZIAŁÓW KLASYFIKACJI BUDŻETOWEJ W 2010 ROKU

– WYDATKI BUDŻETOWE WŁASNE W 2010 ROKU

Wydatki własne przyjęte do realizacji na kwotę 9 975 747 68zł. zostały wykonane na kwotę 9.513.584,56 zł, co stanowi 95,4 % wykonania planu. Wykonanie wydatków własnych w poszczególnych rozdziałach przedstawia się następująco:

Tabela nr 3 : Wydatki własne według rozdziałów.

		PLAN 2010 PO ZMIANACH	WYKONANIE 2010 ROK	% WYKONANIA PLANU	UDZIAŁ %
85201	PLACÓWKI OPIEKUŃCZO - WYCHOWAWCZE	351 650,00	330 032,70	93,60	3,50
	Wydatki bieżące w tym:	351 650,00	330 032,70	93,60	
	Wynagrodzenia i składki od nich naliczane	229 450,00	219 856,49	95,80	
	Wydatki związane z realizacją statutowych zadań	122 200,00	110 176,21	90,20	
85213	SKŁADKI NA UBEZPIECZENIE ZDROWOTNE OPLACANE ZA OSOBY POBIERAJĄCE NIEKTÓRE ŚWIADCZENIA Z POMOCY SPOŁECZNEJ, NIEKTÓRE ŚWIADCZENIA RODZINNE ORAZ ZA OSOBY UCZESTNICZĄCE W ZAJĘCIACH W CENTRUM INTEGRACJI SPOŁECZNEJ	52 400,00	49 527,02	94,50	0,50
	Wydatki bieżące w tym:	52 400,00	49 527,02	94,50	
	Dotacje na zadania bieżące Świadczenia na rzecz osób fizycznych	52 400,00	49 527,02	94,50	
85214	ZASIŁKI I POMOC W NATURZE ORAZ SKŁADKI NA UBEZPIECZENIA EMERYTALNE I RENTOWE	2 180 361,00	2 166 320,03	99,40	22,80
	Wydatki bieżące w tym:	2 180 361,00	2 166 320,03	99,40	
	Dotacje na zadania bieżące Świadczenia na rzecz osób fizycznych	547 160,00	547 059,63	99,98	
	Świadczenia na rzecz osób fizycznych	1 633 201,00	1 619 260,40	99,10	
85215	DODATKI MIESZKANIOWE	2 406 700,00	2 406 321,80	99,98	25,30
	Wydatki bieżące w tym:	2 406 700,00	2 406 321,80	99,98	
	Świadczenia na rzecz osób fizycznych	2 406 700,00	2 406 321,80	99,98	
85216	ZASIŁKI STAŁE	562 000,00	559 117,55	99,50	5,90
	Wydatki bieżące w tym:	562 000,00	559 117,55	99,50	
	Dotacje na zadania bieżące Świadczenia na rzecz osób fizycznych	562 000,00	559 117,55	99,50	
85219	OŚRODKI POMOCY SPOŁECZNEJ	3 024 132,00	2 703 191,38	89,40	28,40
	Wydatki bieżące w tym:	3 004 132,00	2 685 105,42	89,40	
	Wynagrodzenia i składki od nich naliczane	2 457 567,00	2 196 188,12	89,4	
	w tym dotacje na zadania bieżące	376 118,00	376 118,00	100,0	
	Wydatki związane z realizacją statutowych zadań	546 565,00	488 917,30	89,4	
	w tym dotacje na zadania bieżące	29 629,00	29 629,00	100,0	
	Wydatki majątkowe	20 000,00	18 085,96	90,40	
85228	USŁUGI OPIEKUŃCZE I SPECJALISTYCZNE	230 978,00	230 973,32	100,00	2,40

	USŁUGI OPIEKUŃCZE				
	Wydatki bieżące w tym:	230 978,00	230 973,32	100,00	
	Świadczenia na rzecz osób fizycznych	230 978,00	230 973,32	100,00	
85295	POZOSTAŁA DZIAŁALNOŚĆ	531 610,25	522 207,88	98,20	5,50
	Wydatki bieżące w tym:	531 610,25	522 207,88	98,20	
	Dotacje na zadania bieżące	354 600,00	354 600,00	100,00	
	Świadczenia na rzecz osób fizycznych	177 010,25	167 607,88	94,70	
85295	POZOSTAŁA DZIAŁALNOŚĆ – PROJEKT UNIJNY	483 169,00	448 751,33	92,90	4,70
85415	POMOC MATERIALNA DLA UCZNIÓW	152 747,43	97 141,55	63,60	1,00
	Wydatki bieżące w tym:	152 747,43	97 141,55	63,60	
	Dotacje na zadania bieżące	152 747,43	97 141,55	63,60	
	Świadczenia na rzecz osób fizycznych				
	RAZEM WYDATKI	9 975 747,68	9 513 584,56	95,40	100,00

– WYDATKI BUDŻETOWE ZADANIA ZLECONE W 2010 ROKU

Ogólny plan wydatków zadań zleconych gminie do realizacji na podstawie porozumień z organami administracji rządowej wynosił **6.257.990,00 zł** i został zrealizowany w 97,8% na kwotę **6.121.082,72 zł**. Zadania zlecone realizowane przez Miejski Ośrodek Pomocy Społecznej w Czeladzi obejmowały następujące zakresy działania :

Tabela nr 4 : Wydatki zadań zleconych według rozdziałów.

		PLAN 2010	WYKONANIE 2010 ROK	% WYKONANIA PLANU	UDZIAŁ %
85195	POZOSTAŁA DZIAŁALNOŚĆ	1 890,00	1 890,00	100,00	0,03
	Wydatki bieżące w tym:	1 890,00	1 890,00	100,00	
	Świadczenia na rzecz osób fizycznych	1 890,00	1 890,00	100,00	
85212	ŚWIADCZENIA RODZINNE, ŚWIADCZENIA Z FUNDUSZU ALIMENTACYJNEGO ORAZ SKŁADKI NA UBEZPIECZENIA EMERYTALNE I RENTOWE Z UBEZPIECZENIA SPOŁECZNEGO	6 240 000,00	6 103 093,39	97,80	99,71
	Wydatki bieżące w tym:	6 240 000,00	6 103 093,39	97,80	
	Wynagrodzenia i składki od nich naliczane	176 850,00	172 185,77	97,40	
	Wydatki związane z realizacją statutowych zadań	5 525,00	5 525,00	100,00	
	Świadczenia na rzecz osób fizycznych	6 057 625,00	5 925 382,62	97,80	
85213	SKŁADKI NA UBEZPIECZENIE ZDROWOTNE OPŁACANE ZA OSOBY POBIERAJĄCE NIEKTÓRE ŚWIADCZENIA Z POMOCY SPOŁECZNEJ, NIEKTÓRE ŚWIADCZENIA RODZINNE ORAZ ZA OSOBY UCZESTNICZĄCE W ZAJĘCIACH W CENTRUM INTEGRACJI SPOŁECZNEJ	6 500,00	6 500,00	100,00	0,11
	Wydatki bieżące w tym:	6 500,00	6 500,00	100,00	
	Świadczenia na rzecz osób fizycznych	6 500,00	6 500,00	100,00	
85219	OŚRODKI POMOCY SPOŁECZNEJ	1 400,00	1 400,00	100,00	0,02
	Wydatki bieżące w tym:	1 400,00	1 400,00	100,00	
	Świadczenia na rzecz osób fizycznych	1 400,00	1 400,00	100,00	

85228	USŁUGI OPIEKUŃCZE I SPECJALISTYCZNE USŁUGI OPIEKUŃCZE	8 200,00	8 199,33	100,00	0,13
	Wydatki bieżące w tym:	8 200,00	8 199,33	100,00	
	Świadczenia na rzecz osób fizycznych	8 200,00	8 199,33	100,00	
	RAZEM WYDATKI	6 257 990,00	6 121 082,72	97,80	100,00

– WYDATKI BUDŻETOWE ZADANIA POWIERZONE W 2010 ROKU

Ogólny plan wydatków zadań powierzonych gminie do realizacji na podstawie porozumień z organami administracji rządowej wynosił 29.000,00 zł i został zrealizowany w 78,2% na kwotę 22.672,57 zł. Zadanie powierzone tj. Projekt „Z pomocą łatwiej”, realizowany przez Miejski Ośrodek Pomocy Społecznej w Czeladzi obejmował następujące zakresy działania :

Tabela nr 5 : Wydatki zadania powierzonego według rozdziałów.

		PLAN 2010 PO ZMIANACH	WYKONANIE 2010 ROK	% WYKONANIA PLANU	UDZIAŁ %
85219	OŚRODKI POMOCY SPOŁECZNEJ	29 000,00	22 672,57	78,2	78,20
	Wydatki bieżące w tym:	29 000,00	22 672,57	70,0	
	Wynagrodzenia i składki od nich naliczane	21 058,50	14 731,07	95,8	
	Świadczenia na rzecz osób fizycznych	7 941,50	7 941,50	100,0	
	RAZEM WYDATKI	29 000,00	22 672,57	78,2	

2. WYKONANIE PLANU FINANSOWEGO ZADAŃ Z ZAKRESU ADMINISTRACJI RZĄDOWEJ

		WYKONANIE DOTACJI NA ZADANIA Z ZAKRESU ADMINISTRACJI RZĄDOWEJ ORAZ INNE ZLECONE USTAWAMI	6 257 990,00	6 121 082,72	97,81
851		OCHRONA ZDROWIA	1 890,00	1 890,00	100,00
	85195	Pozostała działalność	1 890,00	1 890,00	100,00
	2010	Dotacje celowe przekazane z budżetu państwa na realizację zadań bieżących z zakresu administracji rządowej oraz innych zadań zleconych gminom (związkom gmin) ustawami	1 890,00	1 890,00	100,00
852		POMOC SPOŁECZNA	6 256 100,00	6 119 192,72	97,81
	85212	Świadczenia rodzinne, świadczenia z funduszu alimentacyjnego oraz składki na ubezpieczenia emerytalne i rentowe z ubezpieczenia społecznego	6 240 000,00	6 103 093,39	97,80
	2010	Dotacje celowe przekazane z budżetu państwa na realizację zadań bieżących z zakresu administracji rządowej oraz innych zadań zleconych gminom (związkom gmin) ustawami	6 240 000,00	6 103 093,39	97,80

85213		Składki na ubezpieczenie zdrowotne opłacane za osoby pobierające niektóre świadczenia z pomocy społecznej, niektóre świadczenia rodzinne oraz za osoby uczestniczące w zajęciach w centrum integracji społecznej	6 500,00	6 500,00	100,0
	2010	Dotacje celowe przekazane z budżetu państwa na realizację zadań bieżących z zakresu administracji rządowej oraz innych zadań zleconych gminom (związkom gmin) ustawami	6 500,00	6 500,00	100,0
85219		Ośrodki pomocy społecznej	1 400,00	1 400,00	100,00
	2010	Dotacje celowe przekazane z budżetu państwa na realizację zadań bieżących z zakresu administracji rządowej oraz innych zadań zleconych gminom (związkom gmin) ustawami	1 400,00	1 400,00	100,00
85228		Usługi opiekuńcze i specjalistyczne usługi opiekuńcze	8 200,00	8 199,33	99,99
	2010	Dotacje celowe przekazane z budżetu państwa na realizację zadań bieżących z zakresu administracji rządowej oraz innych zadań zleconych gminom (związkom gmin) ustawami	8 200,00	8 199,33	99,99

		WYKONANIE DOTACJI CELOWEJ OTRZYMANEJ NA FINANSOWANIE ZADAŃ BIEŻĄCYCH REALIZOWANYCH NA PODSTAWIE POROZUMIEŃ	29 000,00	22 672,57	78,2
852		POMOC SPOŁECZNA	29 000,00	22 672,57	78,2
	85219	Ośrodki pomocy społecznej	29 000,00	22 672,57	78,2
	2020	Dotacje celowe przekazane z budżetu państwa na zadania bieżące realizowane przez gminę na podstawie porozumień z organami administracji rządowej	29 000,00	22 672,57	78,2

		WYKONANIE DOTACJI CELOWYCH OTRZYMANÝCH NA FINANSOWANIE LUB DOFINANSOWANIE ZADAŃ WŁASNYCH	2 074 654,43	2 013 192,75	97,03
852		POMOC SPOŁECZNA	2 074 654,43	2 013 192,75	97,03
	85213	Składki na ubezpieczenie zdrowotne opłacane za osoby pobierające niektóre świadczenia z pomocy społecznej, niektóre świadczenia rodzinne oraz za osoby uczestniczące w zajęciach w centrum integracji społecznej	52 400,00	49 527,02	94,5

	2030	Dotacje celowe przekazane z budżetu państwa na realizację własnych zadań bieżących gmin (związków gmin)	52 400,00	49 527,02	94,5
85214		Zasiłki i pomoc w naturze oraz składki na ubezpieczenia emerytalne i rentowe	547 160,00	547 059,63	99,98
	2030	Dotacje celowe przekazane z budżetu państwa na realizację własnych zadań bieżących gmin (związków gmin)	547 160,00	547 059,63	99,98
85216		Zasiłki stałe	562 000,00	559 117,55	99,5
	2030	Dotacje celowe przekazane z budżetu państwa na realizację własnych zadań bieżących gmin (związków gmin)	562 000,00	559 117,55	99,5
85219		Ośrodki pomocy społecznej	405 747,00	405 747,00	100,0
	2030	Dotacje celowe przekazane z budżetu państwa na realizację własnych zadań bieżących gmin (związków gmin)	405 747,00	405 747,00	100,0
85295		Pozostała działalność	354 600,00	354 600,00	100,0
	2030	Dotacje celowe przekazane z budżetu państwa na realizację własnych zadań bieżących gmin (związków gmin)	354 600,00	354 600,00	100,0
85415		Pomoc materialna dla uczniów	152 747,43	97 141,55	63,6
	2030	Dotacje celowe przekazane z budżetu państwa na realizację własnych zadań bieżących gmin (związków gmin)	152 747,43	97 141,55	63,6

3. WYKONANIE WYDATKÓW MIEJSKIEGO OŚRODKA POMOCY SPOŁECZNEJ W CZELADZI ZA OKRES OD 01.01.2010 R. DO 31.12.2010R.

DZIAŁ	ROZDZIAŁ	§	WYSZCZEGÓLNIENIE	PLAN PO ZMIANACH 2010	WYKONANIE 2010 ROK	%
WYKONANIE WYDATKÓW WŁASNYCH OGÓŁEM				9 975 747,68	9 513 584,56	95,4
852			POMOC SPOŁECZNA	9 975 747,68	9 513 584,56	95,4
	85201		PLACÓWKI OPIEKUŃCZO WYCHOWAWCZE	351 650,00	330 032,70	93,6
		3020	Wydatki osobowe niezaliczone do wynagrodzeń	700,00	465,09	66,4
		4010	Wynagrodzenia osobowe pracowników	183 000,00	177 342,26	96,9
		4040	Dodatkowe wynagrodzenie roczne	12 650,00	12 648,73	100
		4110	Składki na ubezpieczenia społeczne	29 000,00	26 647,10	91,9
		4120	Składki na Fundusz Pracy	4 800,00	3 218,40	67,1
		4210	Zakup materiałów i wyposażenia	16 000,00	15 705,51	98,2
		4260	Zakup energii	41 300,00	36 853,97	89,2
		4270	Zakup usług remontowych	2 000,00	1 537,53	81,3
		4280	Zakup usług zdrowotnych	200,00	0,00	0,0
		4300	Zakup usług pozostałych	45 900,00	42 347,21	92,3
		4350	Oplaty za usługi internetowe	450,00	440,72	97,9

	4370	Opłaty z tytułu zakupu usług telekomunikacyjnych telefonii stacjonarnej	2 400,00	2 124,18	88,5
	4410	Podróże służbowe krajowe	250,00	249,00	99,6
	4440	Odpisy na zakładowy fundusz świadczeń socjalnych	7 000,00	7 000,00	100,0
	4520	Opłaty na rzecz budżetów jednostek samorządu terytorialnego	1 000,00	927,67	92,8
	4740	Zakup materiałów papierniczych do sprzętu drukarskiego i urządzeń kserograficznych	500,00	104,27	20,6
	4750	Zakup akcesoriów komputerowych, w tym programów i licencji	4 500,00	2 421,06	53,8
85213		Składki na ubezpieczenie zdrowotne opłacane za osoby pobierające niektóre świadczenia z pomocy społecznej, niektóre świadczenia rodzinne oraz za osoby uczestniczące w zajęciach w centrum integracji społecznej	52 400,00	49 527,02	94,5
	4130	Składki na ubezpieczenia zdrowotne	52 400,00	49 527,02	94,5
85214		ZASIŁKI I POMOC W NATURZE ORAZ SKŁADKI NA UBEZPIECZENIA EMERYTALNE I RENTOWE	2 180 361,00	2 166 320,03	99,4
	3110	Świadczenia społeczne	1 795 361,00	1 790 082,72	99,7
	4300	Zakup usług pozostałych	10 000,00	4 374,05	43,7
	4330	Zakup usług przez jednostki samorządu terytorialnego od innych jednostek samorządu terytorialnego	375 000,00	371 863,26	99,2
85215		DODATKI MIESZKANIOWE	2 406 700,00	2 406 321,80	100,0
	3110	Świadczenia społeczne	2 406 700,00	2 406 321,80	100,0
85216		ZASIŁKI STAŁE	562 000,00	559 117,55	99,5
	3110	Świadczenia społeczne	562 000,00	559 117,55	99,5
85219		OŚRODKI POMOCY SPOŁECZNEJ	3 024 132,00	2 703 191,38	89,4
	3020	Wydatki osobowe niezaliczone do wynagrodzeń	8 665,00	8 416,13	97,1
	4010	Wynagrodzenia osobowe pracowników	1 961 567,00	1 749 379,77	89,2
	4040	Dodatkowe wynagrodzenie roczne	133 400,00	133 357,95	100
	4110	Składki na ubezpieczenia społeczne	315 200,00	274 706,26	87,2
	4120	Składki na Fundusz Pracy	43 200,00	34 950,22	80,9
	4140	Wpłaty na PFRON	7 300,00	7 146,00	97,9
	4170	Wynagrodzenia bezosobowe	4 200,00	3 793,92	90,3
	4210	Zakup materiałów i wyposażenia	72 500,00	69 840,06	96,3
	4260	Zakup energii	77 750,00	64 620,11	83,1
	4270	Zakup usług remontowych	13 500,00	11 083,54	82,1
	4280	Zakup usług zdrowotnych	2 500,00	2 026,40	81,1
	4300	Zakup usług pozostałych	216 200,00	187 759,81	86,8
	4350	Zakup usług dostępu do sieci do Internet	3 000,00	2 711,70	90,4
	4360	Opłaty z tytułu zakupu usług telekomunikacyjnych telefonii komórkowej	3 500,00	2 977,14	85,1
	4370	Opłaty z tytułu zakupu usług telekomunikacyjnych telefonii	18 500,00	13 394,08	72,4

		stacjonarnej			
	4410	Podróże służbowe krajowe	8 000,00	7 832,53	97,9
	4430	Różne opłaty i składki	1 800,00	1 702,00	94,6
	4440	Odpisy na Zakładowy Fundusz Świadczeń Socjalnych	65 350,00	65 350,00	100
	4520	Opłaty na rzecz budżetów jednostek samorządu terytorialnego	1 500,00	1 391,51	92,8
	4580	Pozostałe odsetki	275,00	272,08	98,9
	4700	Szkolenia pracowników niebędących członkami korpusu służby cywilnej	10 225,00	10 225,00	100
	4740	Zakup materiałów papierniczych do sprzętu drukarskiego i urządzeń kserograficznych	6 000,00	4 828,93	80,5
	4750	Zakup akcesoriów komputerowych, w tym programów i licencji	30 000,00	27 340,28	91,1
	6050	Wydatki inwestycyjne jednostek budżetowych	6 200,00	6 151,08	99,2
	6060	Wydatki na zakupy inwestycyjne	13 800,00	11 934,88	86,5
85228		USŁUGI OPIEKUŃCZE I SPECJALISTYCZNE USŁUGI OPIEKUŃCZE	230 978,00	230 973,32	100,0
	4300	Zakup usług pozostałych	230 978,00	230 973,32	100,0
85295		POZOSTAŁA DZIAŁALNOŚĆ	1 014 779,25	970 959,21	95,7
	3110	Świadczenia społeczne	506 010,25	499 038,87	98,6
	3119	Świadczenia społeczne	50 000,00	49 666,00	99,3
	4017	Wynagrodzenia osobowe pracowników	113 691,17	112 049,65	98,7
	4019	Wynagrodzenia osobowe pracowników	6 019,09	5 932,10	98,6
	4117	Składki na ubezpieczenia społeczne	17 543,92	16 564,80	94,4
	4119	Składki na ubezpieczenia społeczne	928,87	876,98	94,4
	4127	Składki na Fundusz Pracy	2 811,41	2 475,89	88,1
	4129	Składki na Fundusz Pracy	148,62	131,11	88,2
	4177	Wynagrodzenia bezosobowe	1 048,62	1 048,62	100,0
	4179	Wynagrodzenia bezosobowe	55,51	55,51	100,0
	4217	Zakup materiałów i wyposażenia	13 509,18	13 303,64	98,5
	4219	Zakup materiałów i wyposażenia	715,19	704,31	98,5
	4267	Zakup energii	382,33	382,33	100,0
	4269	Zakup energii	20,25	20,25	100,0
	4300	Zakup usług pozostałych	25 600,00	23 169,01	90,5
	4307	Zakup usług pozostałych	255 473,24	226 729,48	88,6
	4309	Zakup usług pozostałych	14 257,78	12 736,07	89,3
	4357	Zakup usług dostępu do sieci do Internet	118,21	118,21	100,0
	4359	Zakup usług dostępu do sieci do Internet	6,26	6,26	100,0
	4377	Opłaty z tytułu zakupu usług telekomunikacyjnych telefonii stacjonarnej	2 690,89	2 690,89	100,0
	4379	Opłaty z tytułu zakupu usług telekomunikacyjnych telefonii stacjonarnej	142,46	142,46	100,0
	4417	Podróże służbowe krajowe	945,92	801,73	84,8
	4419	Podróże służbowe krajowe	50,08	42,44	84,7

	4747	Zakup materiałów papierniczych do sprzętu drukarskiego i urządzeń kserograficznych	1 861,45	1 541,02	82,9
	4749	Zakup materiałów papierniczych do sprzętu drukarskiego i urządzeń kserograficznych	98,55	81,58	82,8
	4757	Zakup akcesoriów komputerowych, w tym programów i licencji	617,31	617,31	100,0
	4759	Zakup akcesoriów komputerowych, w tym programów i licencji	32,69	32,69	100,0
85415		POMOC MATERIALNA DLA UCZNIÓW	152 747,43	97 141,55	63,60
	3240	Stypendia dla uczniów	146 744,43	94 411,55	64,3
	3260	Inne formy pomocy dla uczniów	6 003,00	2 730,00	45,5
		WYKONANIE WYDATKÓW ZWIĄZANYCH Z REALIZACJĄ PRZEZ GMINĘ ZADAŃ Z ZAKRESU ADMINISTRACJI RZĄDOWEJ	6 257 990,00	6 121 082,72	97,8
851		OCHRONA ZDROWIA	1 890,00	1 890,00	100,0
	85195	POZOSTAŁA DZIAŁALNOŚĆ	1 890,00	1 890,00	100,0
	4210	Zakup materiałów i wyposażenia	988,00	988,00	100,0
	4300	Zakup usług pozostałych	902,00	902,00	100,0
	85212	Świadczenia rodzinne, świadczenia z funduszu alimentacyjnego oraz składki na ubezpieczenia emerytalne i rentowe z ubezpieczenia społecznego	6 240 000,00	6 103 093,39	97,8
	3110	Świadczenia społeczne	5 990 080,00	5 857 838,14	97,8
	4010	Wynagrodzenia osobowe pracowników	144 000,00	139 335,25	96,8
	4040	Dodatkowe wynagrodzenie roczne	10 914,00	10 914,00	100,0
	4110	Składki na ubezpieczenia społeczne	85 686,00	85 686,00	100,0
	4120	Składki na Fundusz Pracy	3 795,00	3 795,00	100,0
	4300	Zakup usług pozostałych	5 525,00	5 525,00	100,0
	85213	Składki na ubezpieczenie zdrowotne opłacane za osoby pobierające niektóre świadczenia z pomocy społecznej, niektóre świadczenia rodzinne oraz za osoby uczestniczące w zajęciach w centrum integracji społecznej	6 500,00	6 500,00	100,0
	4130	Składki na ubezpieczenia zdrowotne	6 500,00	6 500,00	100,0
	85219	OŚRODKI POMOCY SPOŁECZNEJ	1 400,00	1 400,00	100,0
	3030	Różne wydatki na rzecz osób fizycznych	1 400,00	1 400,00	100,0
	85228	USŁUGI OPIEKUŃCZE I SPECJALISTYCZNE USŁUGI OPIEKUŃCZE	8 200,00	8 199,33	100,0
	4300	Zakup usług pozostałych	8 200,00	8 199,33	100,0

		WYKONANIE WYDATKÓW ZWIĄZANYCH Z REALIZACJĄ PRZEZ GMINĘ ZADAŃ NA PODSTAWIE POROZUMIEŃ	29 000,00	22 672,57	78,2
852		POMOC SPOŁECZNA	29 000,00	22 672,57	78,2
	85219	OŚRODKI POMOCY SPOŁECZNEJ	29 000,00	22 672,57	78,2
	4010	Wynagrodzenia osobowe pracowników	17 258,50	11 118,67	64,4
	4170	Wynagrodzenia bezosobowe	3 800,00	3 612,40	95,1
	4300	Zakup usług pozostałych	7 941,50	7 941,50	100,0
		WYKONANIE WYDATKÓW WŁASNYCH OGÓŁEM	9 975 747,68	9 513 584,56	95,4
		WYKONANIE WYDATKÓW NA ZADANIA POWIERZONE	29 000,00	22 672,57	78,2
		WYKONANIE WYDATKÓW NA ZADANIA ZLECONE	6 257 990,00	6 121 082,72	97,8
		WYKONANIE WYDATKÓW OGÓŁEM	16 262 737,68	15 657 339,85	96,3

4. INFORMACJA OPISOWA O PRZEBIEGU WYKONANIA BUDŻETU MIEJSKIEGO OŚRODKA POMOCY SPOŁECZNEJ W CZELADZI ZA 2010 ROK

Wydatki związane z realizacją zadań własnych.

Szczegółowe omówienie wykonania wydatków własnych w 2010 roku przedstawia się następująco:

DZIAŁ 852 - POMOC SPOŁECZNA

PLAN	WYKONANIE	% WYKONANIA
9 975 747,68	9 513 584,56	95,4

Rozdział 85201 – PLACÓWKI OPIEKUŃCZO-WYCHOWAWCZE

PLAN	WYKONANIE	% WYKONANIA
351 650,00	330 032,70	93,6

W ramach tego rozdziału finansowano wydatki Filii Ośrodka Pomocy Dziecku i Rodzinie w Będzinie z siedzibą w Czeladzi przy ul. 11 Listopada 8 oraz finansowano działalność Świetlicy Opiekuńczo - Wychowawczej w Czeladzi przy ul. Zwycięstwa 6.

Główne wydatki w ramach tego rozdziału obejmowały:

- wydatki bieżące 330.032,70 w tym:
- wynagrodzenia wraz z pochodnymi – 219.856,49zł,
- wydatki osobowe niezaliczone do wynagrodzeń – 465,09 zł,
- odpis na Zakładowy Fundusz Świadczeń Socjalnych – 7.000,00 zł,

- wydatki rzeczowe na utrzymanie placówek (materiały biurowe, czystościowe, papier, tonery, meble, komputer) – **18 230,84 zł**,
- energia elektryczna, energia ciepła, woda – **36.853,97 zł**,
- opłaty pocztowe, telekomunikacyjne, czynsz, wywóz nieczystości, odprowadzanie ścieków, internet – **7.568,86 zł**,
- przygotowanie podwieczorków – **28.742,48 zł**,
- pozostałe wydatki bieżące (różne prace) – **11.314,97 zł**.

Rozdział 85213 – SKŁADKI NA UBEZPIECZENIA ZDROWOTNE OPŁACANE ZA OSOBY POBIERAJĄCE NIEKTÓRE ŚWIADCZENIA Z POMOCY SPOŁECZNEJ, NIEKTÓRE ŚWIADCZENIA RODZINNE ORAZ ZA OSOBY UCZESTNICZĄCE W ZAJĘCIACH W CENTRUM INTEGRACJI SPOŁECZNEJ

PLAN	WYKONANIE	% WYKONANIA
52 400,00	49 527,02	94,5

W ramach tych środków opłacane były składki na ubezpieczenia zdrowotne za 160 osób pobierających zasiłki stałe.

Rozdział 85214 – ZASIŁKI I POMOC W NATURZE ORAZ SKŁADKI NA UBEZPIECZENIA EMERYTALNE I RENTOWE

PLAN	WYKONANIE	% WYKONANIA
2 180 361,00	2 166 320,03	99,4

Miejski Ośrodek Pomocy Społecznej w Czeladzi w 2010 roku wydatkował środki finansowe na **zasiłki własne** w wysokości **2.166.320,03 zł**. Środki wykorzystane zostały na :

- dożywianie 347 dzieci w szkołach (61 258 posiłków) - 75.294,34 zł.
- dożywianie 186 dzieci w przedszkolach (29 983 posiłki) - 52.391,60 zł,
- pokrycie kosztów „zielonych szkół” dla 19 dzieci – 7.586,00 zł.
- pokrycie kosztów pobytu na koloniach dla 12 dzieci – 5.340 zł,
- obiady dla 424 podopiecznych (122 488 obiadów) – 186.031,64 zł.
- odpłatność za pobyt w Domach Pomocy Społecznej dla 24 osób – 371.863,26 zł,
- pokrycie kosztu pogrzebu za 4 osoby – 4.374,05 zł,
- zasiłki okresowe dla 460 osób – 547.059,63 zł,
- zasiłki celowe – bony dla 376 osób – 102.040,00 zł,
- zasiłki celowe – posiłki dla 638 osób – 42.666,00 zł,
- zasiłki celowe – schronienia dla 33 osób – 101.964,65 zł.
- zasiłki celowe dla 939 osób - 669.708,86 zł.

Rozdział 85215 – DODATKI MIESZKANIOWE

PLAN	WYKONANIE	% WYKONANIA
2 406 700,00	2 406 321,80	99,98

Na dodatki mieszkaniowe w 2010 roku wydatkowano środki w wysokości **2.406.321,80 zł.**, z tego wypłaty

dodatki mieszkaniowych w kasie MOPS wyniosły 77.068,66 zł., natomiast na konta dysponentów zasobami mieszkaniowymi w Czeladzi przekazano dodatki na łączną wartość 2.329.253,14 zł., w tym:

·na konto Czeladzkiej Spółdzielni Mieszkaniowej w Czeladzi	620.715,83 zł.
·na konto Zakładu Budynków Komunalnych w Czeladzi	1.133.443,47 zł.
·na konto Spółdzielni Mieszkaniowej „Skarbek” w Czeladzi	17.941,11 zł.
·na konto Spółdzielni Mieszkaniowej KWK „Saturn” w Czeladzi	185.513,26 zł.
·na konta Wspólnot Mieszkaniowych	21.452,92 zł.
·na konto Spółki Restrukturyzacji Kopalń	261.478,96 zł.
·na konto innych zarządców	54.345,45 zł.
·na konto CTBS	3.002,38 zł.
·na konto Wspólnot zarządzanych przez CTBS	31.359,76 zł.

Rozdział 85216– ZASIŁKI STAŁAE

PLAN	WYKONANIE	% WYKONANIA
562 000,00	559 117,55	99,5

Miejski Ośrodek Pomocy Społecznej w Czeladzi w 2010 roku wydatkował środki finansowe w wysokości 559.117,55 zł. na wypłaty zasiłków stałych dla 168osób.

Rozdział 85219 – OŚRODKI POMOCY SPOŁECZNEJ

PLAN	WYKONANIE	% WYKONANIA
3 024 132,00	2 703 191,38	89,4

Koszty utrzymania ośrodka w 2010 roku wyniosły 2 703 191,38 zł. i obejmowały :

- wydatki bieżące 2.685.105,42 w tym:
- wynagrodzenia wraz z pochodnymi - 2.196.188,12 zł.
- wydatki osobowe nie zaliczone do wynagrodzeń – 8.416,13 zł.
- odpis na Zakładowy Fundusz Świadczeń Socjalnych – 65.350,00 zł,
- badania okresowe pracowników – 2.026,40 zł,
- wpłaty na PFRON – 7.146,00 zł.
- wydatki rzeczowe na utrzymanie ośrodka, w tym, ryczałt za używanie samochodu prywatnego do celów służbowych, bilety autobusowe, zakup materiałów biurowych, druków, środków czystości, wyposażenia, opłata energii elektrycznej, ciepłej, ochrona mienia, opłaty pocztowe, usługi telekomunikacyjne, wywóz nieczystości, transport, szkolenia, drobne naprawy i konserwacje, przeglądy – 394.118,99 zł.
- media za utrzymanie dwóch lokali interwencyjnych przy ul.Szpitalnej 5/12 i 5/25 – 11.859,78 zł.
- wydatki majątkowe 18.085,96 (zakup klimatyzatora do serwerowni, zakup centralki telefonicznej, monitoring).

Rozdział 85228 – USŁUGI OPIEKUŃCZE I SPECJALISTYCZNE USŁUGI OPIEKUŃCZE

PLAN	WYKONANIE	% WYKONANIA
230 978,00	230 973,32	100

Środki w ramach tego rozdziału wykorzystane zostały na realizację zadania polegającego na świadczeniu usług opiekuńczych, mających na celu pomoc osobom starszym, chorym i niepełnosprawnym z terenu gminy Czeladź. W 2010 roku opieką nad chorymi w domu objęto 75 osób.

Rozdział 85295 – POZOSTAŁA DZIAŁALNOŚĆ

PLAN	WYKONANIE	% WYKONANIA
531 610,25	522 207,88	98,2

W ramach rozdziału 85295 wydatkowane środki przeznaczone były na:

- realizację programu „Pomoc państwa w zakresie dożywiania” – 354.600,00 zł.
- wypłacone świadczenia pieniężne 65 osobom wykonującym prace społecznie użyteczne – 144.438,87 zł.
- pokrycie kosztu przewozu dorosłych osób niepełnosprawnych – 23.169,01 zł.

Rozdział 85295 – POZOSTAŁA DZIAŁALNOŚĆ – wydatki na realizację Projektu systemowego POKL

PLAN	WYKONANIE	% WYKONANIA
483 169,00	448 751,33	92,9

W ramach rozdziału 85295 wydatkowane środki przeznaczone były na realizację 50 kontraktów socjalnych.

Rozdział 85415 – POMOC MATERIALNA DLA UCZNIÓW

PLAN	WYKONANIE	% WYKONANIA
152 747,43	97 141,55	63,6

W ramach rozdziału 85415 wydatkowane środki przeznaczone były na udzielenie pomocy materialnej dla 123 uczniów.

Wydatki związane z realizacją zadań zleconych z zakresu administracji rządowej.**Dział 851 OCHRONA ZDROWIA**

PLAN	WYKONANIE	% WYKONANIA
1 890,00	1 890,00	100,0

Rozdział 85195 – POZOSTAŁA DZIAŁALNOŚĆ

PLAN	WYKONANIE	% WYKONANIA
1 890,00	1 890,00	100,0

W ramach rozdziału 85195 wydatkowano środki związane z finansowaniem kosztów wydawania przez gminę decyzji w sprawach świadczeniobiorców innych niż ubezpieczeni spełniający kryterium dochodowe.

Dział 852 POMOC SPOŁECZNA

PLAN	WYKONANIE	% WYKONANIA
6 256 100,00	6 119 192,72	97,8

Rozdział 85212 – ŚWIADCZENIA RODZINNE, ŚWIADCZENIA Z FUNDUSZU ALIMENTACYJNEGO ORAZ SKŁADKI NA UBEZPIECZENIA EMERYTALNE I RENTOWE Z UBEZPIECZENIA SPOŁECZNEGO

PLAN	WYKONANIE	% WYKONANIA
6 240 000,00	6 103 093,39	97,8

Środki w ramach tego rozdziału w wysokości 6.103.093,39 zł, przeznaczone zostały na:

- wydatki bieżące – 6.103.093,39 zł, w tym:
- świadczenia na rzecz osób fizycznych – 5.925.382,62 zł, tj. na:
 - wypłaty świadczeń rodzinnych - 4.075.306,67 zł,
 - wypłaty zaliczek alimentacyjnych – 1.690,00 zł,
 - wypłaty funduszu alimentacyjnego – 1.780.841,47 zł.
- opłacenie składek na ubezpieczenia społeczne od świadczeń- 67.544,48 zł,
- wynagrodzenia wraz z pochodnymi – 172.185,77 zł,
- zakup usług pozostałych (opłata pocztowa od wysyłanych świadczeń rodzinnych drogą pocztową) - 5.525,00 zł,

Rozdział 85213 – SKŁADKI NA UBEZPIECZENIA ZDROWOTNE OPŁACANE ZA OSOBY POBIERAJĄCE NIEKTÓRE ŚWIADCZENIA Z POMOCY SPOŁECZNEJ, NIEKTÓRE ŚWIADCZENIA RODZINNE ORAZ ZA OSOBY UCZESTNICZĄCE W ZAJĘCIACH W CENTRUM INTEGRACJI SPOŁECZNEJ

PLAN	WYKONANIE	% WYKONANIA
6 500,00	6 500,00	100,0

W ramach tych środków opłacane są składki na ubezpieczenia zdrowotne za 22 osoby pobierające świadczenia rodzinne.

Rozdział 85219 – OŚRODKI POMOCY SPOŁECZNEJ

PLAN	WYKONANIE	% WYKONANIA
1 400,00	1 400,00	100,0

W ramach tych środków wypłacono jednorazowe wynagrodzenie przyznane opiekunowi przez sąd opiekuńczy za sprawowanie opieki

Rozdział 85228 – USŁUGI OPIEKUŃCZE I SPECJALISTYCZNE USŁUGI OPIEKUŃCZE

PLAN	WYKONANIE	% WYKONANIA
8 200,00	8 199,33	100,0

Specjalistycznymi usługami opiekuńczymi objęto w 2010 roku 8 osób.

Wydatki związane z realizacją zadań bieżących na podstawie porozumień z organami administracji rządowej.

Rozdział 85219 – OŚRODKI POMOCY SPOŁECZNEJ

PLAN	WYKONANIE	% WYKONANIA
29 000,00	22 672,57	78,2

W ramach tych środków wypłacono wynagrodzenie dla asystenta rodziny, wynagrodzenie za świadczone usługi psychologiczne w ramach umów zlecenia oraz pokryto koszt wycieczek integracyjnych dla osób objętych projektem „Z pomocą łatwiej”.

GLÓWNY KSIĘGOWY
Fiksat
mgr Agata Fiksat

DYREKTOR
Miejskiego Ośrodka Pomocy Społecznej
w Czeladzi
Banaś
mgr Teresa Banaś

Czeladź 13.05.2011

Rada Miejska w Czeladzi

**SPRAWOZDANIE Z WYKONANIA PLANU FINANSOWEGO NA 2010 ROK
MIEJSKIEJ BIBLIOTEKI PUBLICZNEJ**

Dział: 921 Kultura i ochrona dziedzictwa narodowego

Rozdział: 92 116 Biblioteki

Lp.	Wyszczególnienie	Plan 2010	Wykonanie do 31.12.2010	% wyk.
1	PRZYCHODY/DOCHODY OGÓŁEM:	1 669 121,57	1 648 754,86	98,78%
	w tym:			
1.1	- dotacje z budżetu	1 575 000,00	1 555 000,00	98,73%
	- dotacje z budżetu na wydatki bieżące	1 575 000,00	1 555 000,00	98,73%
	- dotacje na inwestycje /przychody przyszłych okresów/	0,00	0,00	
1.2	- dotacje z Ministerstwa Kultury na zakup książek	9 200,00	9 200,00	100,00%
1.3	- dotacje z Fundacji Orange	11 900,76	11 900,76	100,00%
1.4	- przychody ze sprzedaży usług własnych	14 620,00	14 558,76	99,58%
	w tym:			
	opłaty czynszowe	2 840,00	2 823,16	99,41%
	wpłaty za wypożyczenie prasy	1 500,00	1 496,80	99,79%
	usługi ksero	4 300,00	4 276,50	99,45%
	usługi wydruku z baz danych	1 470,00	1 463,30	99,54%
	opłaty za przetrzymanie materiałów bibliotecznych	3 650,00	3 639,00	99,70%
	opłaty za zagubienie materiałów bibliotecznych	60,00	60,00	100,00%
	pozostałe usługi	800,00	800,00	100,00%
1.5	- darowizny pieniężne	3 750,00	3 737,70	99,67%
	- darowizny rzeczowe	15 650,00	15 649,00	99,99%
1.6	- pozostałe przychody(zwrot za ener.,prywatne rozmowy telef.)	500,00	260,13	52,03%
1.7	- odpisy dotacji do wysokości amortyzacji	16 800,00	16 794,59	99,97%
1.8	- refundacja z PUP	12 077,00	12 033,86	99,64%
1.9	- sprzedaż i likwidacja środków trwałych	30,00	26,25	87,50%
1.10	- przyznane odszkodowania z tyt. zdarzeń losowych	9 593,81	9 593,81	100,00%
2	KOSZTY/WYDATKI OGÓŁEM:	1 669 121,57	1 647 696,86	98,72%
	w tym:			
2.1	- Wynagrodzenia	1 103 910,00	1 090 896,02	98,82%
	w tym:			
	osobowe:	1 093 110,00	1 080 116,02	98,81%
	wynagrodzenia	1 040 000,00	1 027 045,53	98,75%
	jubileusze i odprawy	21 850,00	21 810,49	99,82%
	fundusz nagród	31 260,00	31 260,00	100,00%
	umowy zlecenia i umowy o dzieło	10 800,00	10 780,00	99,81%
2.2	- Nagrody i wydatki osobowe nie zaliczane do wynagrodzeń	1 460,00	1 456,64	99,77%
2.3	- Podróże służbowe krajowe i zagraniczne	1 200,00	1 178,00	98,17%
	bilety	1 170,00	1 162,00	99,32%
	delegacje	30,00	16,00	53,33%
2.4	- Materiały i usługi	303 755,40	299 716,43	98,67%
	w tym:			

	zakup materiałów i wyposażenia	97 890,00	95 901,92	97,97%
	- opał	34 000,00	33 925,76	99,78%
	- prasa	16 000,00	15 358,52	95,99%
	- prasa zakup ze środków własnych	1 500,00	1 487,23	99,15%
	- środki czystości	5 100,00	5 037,44	98,77%
	- materiały biurowe i druki biblioteczne	6 200,00	6 183,26	99,73%
	- materiały ksero, drukarki	7 100,00	7 049,72	99,29%
	- wydatki związane z imprezami bibliotecznymi	2 000,00	1 978,46	98,92%
	- materiały do remontów	2 800,00	2 764,93	98,75%
	- zakup wyposażenia - amortyzacja jednorazowa	13 900,00	13 899,32	100,00%
	- zakup WNiP - amortyzacja jednorazowa	2 490,00	2 488,80	99,95%
	- akcesoria komputerowe	800,00	679,54	84,94%
	- pozostałe zakupy	6 000,00	5 048,94	84,15%
	energia	65 300,00	63 978,43	97,98%
	- energia elektryczna	35 000,00	34 010,38	97,17%
	- energia cieplna	26 100,00	26 070,99	99,89%
	- woda	4 200,00	3 897,06	92,79%
	zakup usług remontowych	21 000,00	20 878,71	99,42%
	- usługi konserwacyjne i naprawcze	8 700,00	8 638,76	99,30%
	- usługi remontowe	12 300,00	12 239,95	99,51%
	zakup usług pozostałych	50 965,40	50 312,21	98,72%
	- usługi introligatorskie	780,00	780,00	100,00%
	- usługi transportowe	200,00	174,02	87,01%
	- opłaty telefoniczne, internetowe	12 500,00	12 487,54	99,90%
	- wywóz nieczystości stałych	2 060,00	1 971,16	95,69%
	- opłaty pocztowe	1 400,00	1 398,15	99,87%
	- czynsze lokalowe	10 000,00	9 979,69	99,80%
	- usługi związane z imprezami bibliot.	3 650,00	3 615,72	99,06%
	- koszty i prowizje bankowe (w tym INGBusinessOnLine)	60,00	44,90	74,83%
	- usługi różne (szkolenia i doskonalenie zawodowe)	2 000,00	1 863,20	93,16%
	- badania lekarskie	687,00	526,00	76,56%
	- obsługa BHP	570,00	561,16	98,45%
	- usługi informatyczne	2 200,00	2 168,64	98,57%
	- usługi prawnicze	3 806,40	3 806,40	100,00%
	- opłata za monitoring	8 052,00	8 052,00	100,00%
	- promocja(środki z UE)	0,00	0,00	
	- pozostałe koszty	3 000,00	2 883,63	96,12%
	zakup materiałów bibliotecznych	68 600,00	68 645,16	100,07%
	- zakup z dotacji UM	40 000,00	40 000,00	100,00%
	- zakup z darowizn pieniężnych	3 750,00	3 737,64	99,67%
	- odkupione za zagubione	0,00	58,52	
	- zakup z dotacji Min. Kultury	9 200,00	9 200,00	100,00%
	- darowizny rzeczowe	15 650,00	15 649,00	99,99%
2.5	- Różne opłaty i składki	9 000,00	8 511,33	94,57%
	- polisy ubezpieczeniowe	9 000,00	8 511,33	94,57%
	- inne opłaty i składki na PFRON	0,00	0,00	
2.6	- Składki na ubezpieczenie społeczne	168 141,00	164 963,32	98,11%
2.7	- Składki na Fundusz Pracy	26 368,54	25 693,90	97,44%
2.8	- Odpisy za ZFŚS	38 473,19	38 473,19	100,00%
2.9	- Amortyzacja	16 800,00	16 794,59	99,97%
2.10	- Koszty finansowe	0,00	0,00	
2.11	- Pozostałe koszty	13,44	13,44	

GLÓWNY KSIĘGOWY
szol
 mgr Elżbieta Żak

DYREKTOR
 Miejskiej Biblioteki Publicznej
[Signature]
 mgr Ewa Ambroży

Informacja dodatkowa o zakupie wyposażenia w okresie od I-XII/2010

Zakup wyposażenia MBP w okresie od I-XII/2010 wyniósł **13.899,32 zł**

Na tę kwotę złożyły się :

Zakupy do Centrali i na filie w wysokości 13.899,32zł

m.in.:

- zakup 4 krzeseł obrotowych za 757,68 zł
- zakup 3 monitorów do zestawów komputerowych za 1.340,78 zł
- (wymiana uszkodzonych i zakup uzupełniający po kradzieży)
- zakup 3 biurka pod komputer za 237,00 zł
- zakup sprzętu komputerowego do Centrali MBP za 5.788,90 zł
- zakup zestawu komputerowego na Filii 1 za 2.335,08 zł
- zakup zestawu komputerowego na Filii 4 za 2.335,08 zł

Informacja dodatkowa o realizacji wydatków związanych z remontami w okresie I-XII/2010

W okresie sprawozdawczym podjęto następujące działania w zakresie remontów:

Usługi konserwacyjne i naprawcze za kwotę 8.638,76 zł

wykonano usługi w Centrali MBP i jej filiach w wysokości : 8.638,76 zł

- konserwacja kserokopiarek za 1.738,50 zł
- konserwacja i naprawa drzwi automatycznych w Centrali MBP za 1.495,72 zł
- opłata roczna za dozór techniczny za 263,20 zł
- opłaty za okresowe pomiary elektryczne w Centrali i Filii 2 za 650,00 zł
- przeglądy stanu technicznego budynków Centrali i Filii 2 za 450,00 zł
- konserwacja i naprawy kotłowni olejowych w Centrali i Filii 2 za 1.884,90 zł
- pozostałe naprawy i konserwacja (naprawa opraw elektrycznych, zaszklenie okna w Centrali, konserwacja centrali telefonicznej itp.) na łączną kwotę 2.156,44 zł

Usługi remontowe za kwotę 12.239,95 zł.

- naprawa pokrycia dachowego w Centrali MBP po gradobiciu w 2008 r. oraz usuwanie skutków zalania pomieszczeń za 9.386,59 zł (środki na remont z odszkodowania od ubezpieczyciela)
- naprawa dachu (usuwanie usterek) za 2.853,36 zł

Umowy cywilno-prawne związane z remontami za łączną kwotę 3.950,00 zł.

- nadzór inwestorski (naprawa dachu) za 900,00 zł
- malowanie pomieszczeń Klubu MBP za 1.600,00 zł
- zmiana oświetlenia w pomieszczeniach Klubu za 1.450,00 zł

Zakup materiałów do remontów za kwotę 2.764,93 zł

wykorzystano do przeprowadzenia bieżących remontów w Centrali i Filiach

Informacja dodatkowa o zakupie księgozbioru i czasopism w okresie I-XII/2010

W tym okresie ogółem przybyło 3.342 egz. zbiorów bibliotecznych za sumę 68.645,16 zł.

- zakup	2.615 egz.	52.996,16 zł
- dary rzeczowe	727 egz.	15.649,00 zł

Zbiory książkowe Biblioteki powiększyły się o 3.193 wol. za sumę 66.587,40 zł

Zakup ogółem 2.488 wol. 51.189,40 zł

- zakup ze środków budżetowych	1.833 wol.	38.193,24 zł
- darowizny gotówkowe	162 wol.	3.737,64 zł
- odkupione za zagubione	3 wol.	58,52 zł
- zakup z dotacji Ministerstwa Kultury	490 wol.	9.200,00 zł

Dary rzeczowe (książki) 705 wol. 15.398,00 zł

Ponadto **zbiory specjalne** (wydawnictwa multimedialne, kartograficzne, specjalne: pocztówki, zdjęcia) wzbogaciły się o **149 egz.** **za sumę 2.057,76 zł.**

Zakup ogółem	127 wol.	1.806,76 zł
- zakup ze środków budżetowych i MK	127 wol.	1.806,76 zł
Dary rzeczowe (zbiory specjalne))	22 wol.	251,00 zł

Kontynuowana jest dotychczasowa polityka biblioteczna dotycząca zakupu: nowości wydawnicze, najbardziej poszukiwane bestsellery, uzupełnianie zacytanych lub brakujących lektur, zakup książek dla dzieci i młodzieży oraz poszukiwanych przez studentów podręczników.

Selekcja zbiorów

Wycofano ze zbiorów ogółem 5.249 wol. Były to książki zniszczone, zagubione przez czytelników, usunięte w ramach selekcji jako przestarzałe i niepoczytne oraz braki bezwzględne po skontrum. Usunięto książki na ogólną kwotę 1.089,29zł.

Baza systemu komputerowego „PROLIB”

Baza systemu komputerowego „PROLIB” na dzień 31 grudnia 2010 roku zawiera 60.141 opisów inwentarzowych.

Prenumerata i zakup czasopism

Zakup prasy dostępnej we wszystkich agendach MBP w Czeladzi wyniósł 17.786,06 zł.

- prenumerata w „Ruchu”	10.590,95 zł
- prenumerata w wydawnictwach	2.051,53 zł
- „Infor „(I-IV wersja tradycyjna) od V/10 Infor Lex- online	3.656,35 zł

z budżetu ogółem	16.298,83 zł
- środki własne	1.487,23 zł

ogółem	17.786,06 zł

Koszty związane z prenumeratą prasy w okresie I-XII/2010 wyniosły ogółem 16.845,75 zł z czego kwota 3.179,32 zł dotyczy prenumeraty na rok 2010 opłaconej w roku 2009. W roku 2010 opłacono również prenumeratę roczną dotyczącą roku 2011 na kwotę 4.119,63 zł.

Informacja dodatkowa o zobowiązaniach i należnościach- stan na 31 .12. 2010

-Wykaz zobowiązań

202-1-6	ALBA PGK Czeladź term. pł. 14.01.2011	151,22 zł
202-1-65	Kancelaria Radców Prawnych term. pł.7.01.2011	317,20 zł
220-2-1	Urząd Skarbowy w Będzinie term. pł. 20.01.2011	6.608,00 zł
231	Rozrachunki z pracownikami term.pł.11.01.2011	5,53 zł
249-2-1-1	Kaucje od czytelników	4.235,00 zł

-Wykaz należności

202-1-88	P.H.„Verso” art. biurowe i papiernicze (nadpłata)	275,94 zł
202-1-181	PRO-IT Komputery i Oprogramowanie term. pł.14.01.2011	4,11 zł

202-1-331	PUP Sosnowiec term. pŁ. do 14.01.2011	1.524,16 zł
220-3	ZUS Sosnowiec (nadpŁata)	3,53 zł
234-2	Pożyczki z ZFŚS udzielone pracownikom MBP (spŁacane na bieżąco)	60.970,00 zł

GLÓWNY KSIĘGOWY

mgr Elżbieta Żak

DYREKTOR
Miejskiej Biblioteki Publicznej

mgr Ewa Ambroży

Czeladź dnia 11.05.2011r

BK-RM.6721.03.2011

**Przewodniczący
Komisji Rozwoju
i Polityki Przestrzennej
Rady Miejskiej
w miejscu**

W odpowiedzi na wniosek Pana Ireneusza Mazur z dnia 26.04.2011 r w sprawie korekty miejscowego planu zagospodarowania przestrzennego miasta Czeladź – „Stara Kolonia Saturn” wyjaśniam co następuje:

Miejscowy plan zagospodarowania przestrzennego miasta Czeladź – „Stara Kolonia Saturn” uchwalony został uchwałą nr LVIII/941/2009 Rady Miejskiej w Czeladzi z dnia 29.10.2009 r.

Procedura opracowania i uchwalenia miejscowego planu przewiduje czynny udział społeczeństwa oraz umożliwia wniesienie wszelkich uwag zainteresowanych stron. Obwieszczeniem Burmistrza Miasta Czeladź z dnia 19 lipca 2007 r. zostało ogłoszone przystąpienie do sporządzenia miejscowego planu zagospodarowania przestrzennego miasta Czeladź – „Stara Kolonia Saturn”. Obwieszczenie zostało zamieszczone na tablicy ogłoszeń w Urzędzie Miasta Czeladź, na stronie internetowej miasta www.czeladz.pl oraz w Gazecie Wyborczej w dniu 25.07.2007 r. co jest zgodne z art. 17 pkt 1 ustawy z dnia 27 marca 2003 r. o planowaniu i zagospodarowaniu przestrzennym (Dz. U. z 2003 r., Nr 80, poz. 717 z późn. zm.). Od dnia ogłoszenia zainteresowani w terminie 21 dni mogli składać wnioski na piśmie dot. wymienionego planu. W ustalonym terminie nie wpłynął żaden wniosek. W okresie od 19.09.2008 do 17.10.2008 r. w siedzibie Urzędu Miasta Czeladź wyłożony był projekt przedmiotowego planu. W dniu 26.09.2008 r. odbyła się dyskusja publiczna nad przyjętymi w projekcie planu rozwiązaniami. O takim fakcie zgodnie z art. 17 pkt 10 ustawy jw. Burmistrz Miasta poinformował poprzez obwieszczenie zamieszczone na tablicy ogłoszeń w Urzędzie Miasta Czeladź w dniach od 2.09 – 31.10.2008 r., na stronie internetowej miasta oraz w Gazecie Wyborczej z 2.09.2008r. Zgodnie z art. 18, ust.1 ustawy jw. każdy mógł wnieść uwagi do projektu planu w terminie do 31.10.2008r. W ustalonym terminie nie wpłynęły żadne uwagi dotyczące przedmiotu sprawy.

Podstawową wytyczną określającą ustalenia przeznaczenia terenu objętego granicami projektu planu jest studium gminne.

W obowiązującym „studium” w/w nieruchomości znajduje się na terenach oznaczonych symbolem „10 P – tereny istniejącej działalności przemysłowej, baz i składów”.

Takie samo przeznaczenie jest w uchwalonym w miejscowym planie zagospodarowania przestrzennego miasta Czeladź – „Stara Kolonia Saturn” - „2P – tereny obiektów produkcyjnych”.

Biorąc powyższe pod uwagę spełnione zostały ustalenia zawarte w art. 10 ust. 1 pkt. 1 i art. 15 ust. 1 ustawy o planowaniu i zagospodarowaniu przestrzennym.

Miejscowy plan zagospodarowania przestrzennego miasta Czeladź – „Stara Kolonia Saturn” uchwaliła Rada Miejska po stwierdzeniu jego zgodności z ustaleniami studium.

Na potrzeby planu miejscowego zostało sporządzone opracowanie ekofizjograficzne prognozy oddziaływania na środowisko, które zostało pozytywnie zaopiniowane przez



Państwowego Powiatowego Inspektora Sanitarnego w Będzinie oraz Regionalnego Dyrektora Ochrony Środowiska w Katowicach.

Po uchwaleniu miejscowego planu uchwała Rady Miejskiej wraz z załącznikami oraz dokumentacją prac planistycznych została przedstawiona Wojewodzie w celu oceny zgodności z przepisami prawnymi (art. 20 ust. 2 ustawy jw.). Wojewoda ocenił plan pozytywnie i opublikował go w Dzienniku Urzędowym Województwa Śląskiego z 2010 r., Nr 17, poz. 269 z dnia 4 lutego 2010 r.

Jak wyżej napisano wszystkie prace związane z uchwaleniem miejscowego planu zagospodarowania przestrzennego miasta Czeladź – „Stara Kolonia Saturn” zostały przeprowadzone zgodnie z przepisami prawa i w toku całego postępowania nie wpłynęła ani jedna uwaga lub wniosek co do rozwiązań zawartych w planie przez osoby zainteresowane w sprawie prowadzenia działalności w zakresie wytwarzania i odzysku odpadów na terenie objętym planem przy ul. Szyb Jana 1c w Czeladzi.

Ponadto informuję, że 25 sierpnia 2010r do Urzędu Miasta Czeladź wpłynęło wezwanie do usunięcia naruszenia prawa dot. uchwały nr LVIII/941/2009 Rady Miejskiej w Czeladzi z dnia 29 października 2009r w sprawie miejscowego planu zagospodarowania przestrzennego miasta Czeladź – „Stara Kolonia Saturn”.

Wezwanie w imieniu Pana Ireneusza Mazur złożone zostało przez Panią dr Joannę Ożarówską-Sobieraj. Wnoszący wnioskował o usunięcie naruszenia prawa poprzez zmianę miejscowego planu zagospodarowania przestrzennego miasta Czeladź – „Stara Kolonia Saturn” dla obszaru nieruchomości położonej przy ul. Szyb Jana 1c, składającej się z działek o numerach 68/12 i 68/13 w taki sposób, aby było możliwe na terenie tej nieruchomości gromadzenie odpadów bez wyjątków i prowadzenie gospodarki odpadami, jak również magazynowanie produktów ropopochodnych, w sposób umożliwiający uruchomienie i prowadzenie działalności w zakresie przetwarzania odpadów z tworzyw sztucznych.

Podstawą wniesienia wezwania stanowił art. 101 ust. 1 ustawy z dnia 8 marca 1990r o samorządzie gminnym. Powyższe wezwanie było tematem obrad Sesji Rady Miejskiej w Czeladzi w dniu 30 września 2010 r. Uchwałą Nr LXXII/1240/2010 Rada Miejska w Czeladzi z dnia 30 września 2010r nie uwzględniła wezwania z dnia 25 sierpnia 2010r do usunięcia naruszenia prawa.

Decyzję o przystąpieniu do zmiany planu podejmuje Rada Miejska uchwałą, a koszty związane ze zmianą obciążają budżet miasta. Informujemy, że w budżecie miasta na rok 2011 nie zostały zabezpieczone środki na ten cel.

Ponadto Pan Mazur wzywa gminę do zapłaty 23 mln zł. z tytułu odszkodowania za poniesione środki inwestycyjne oraz utracone korzyści, z uwagi na fakt, iż nie może prowadzić działalności gospodarczej, ponieważ uchwalenie planu zagospodarowania przestrzennego uniemożliwiło prowadzenie takiego rodzaju działalności gospodarczej.

Z materiałów zgromadzonych w sprawie wynika, iż Pan Mazur nie uzyskał wszystkich dokumentów wymaganych prawem, które upoważniałyby go do prowadzenia przedmiotowej działalności. Ponadto Pan Mazur rozpoczął prace inwestycyjne przed uzyskaniem stosownych zezwoleń i decyzji na prowadzenie działalności.

Żądania Pana Mazur dot. odszkodowania są zatem pozbawione podstaw.

Złca Kierownika
Wydziału Rozwoju Miasta i Inżynierii Miejskiej
mgr inż. Małgorzata Skiba

BURMISTRZ
mgr Teresa Kosmala

Marys Budka
Rada Miejska
KT 2552

URZĄD MIASTA CZELADZ
WYDZIAŁ FINANSOWO-BUDŻETOWY
ul. Katowicka 45
41-250 Czeladź, woj. śląskie

SK-FN.3034.2.4.2011

RADA MIEJSKA W CZELADZI
SE - PO. 0002.6.2011.
Wpł. 17.05.2011
L.dz. SE - PO.0012.3.5.2011
Podpis

Czeladź 2011-05-17

**Wydział Prawno-Organizacyjny
w miejscu**

Wydział Finansowo-Budżetowy przekazuje sprawozdania z wykonania budżetu za okres styczeń - kwiecień 2011.

SKARBNIK MIASTA CZELADŹ
Hańka
mgr Urszula Polak-Wałek

*15.05.10
K. Ciołkiewicz
K. finansowy*

DZIAŁ	ROZDZIAŁ	§	W Y S Z C Z E G Ó L N I E N I E	PLAN 2011	WYKONANIE 2011	%	PLAN WYDATKÓW BIEŻĄCYCH 2011	WYKONANIE WYDATKÓW BIEŻĄCYCH 2011	%	PLAN WYDATKÓW MAJĄTKOWYCH 2011	WYKONANIE WYDATKÓW MAJĄTKOWYCH 2011	%
			WYDATKI BUDŻETU MIASTA CZELADŹ OD 01.01.2011 DO 30.04.2011	101 106 647,72	29 469 202,44	29,15	76 942 204,96	25 592 303,95	33,26	24 164 442,76	3 876 898,49	16,04
		I	WYDATKI WŁASNE OGÓLEM	94 693 784,72	27 420 483,58	28,96	70 529 341,96	23 543 585,09	33,38	24 164 442,76	3 876 898,49	16,04
		II	WYDATKI ZWIĄZANE Z REALIZACJĄ PRZEZ GMINĘ ZADAŃ Z ZAKRESU ADMINISTRACJI RZADOWEJ	6 405 463,00	2 048 718,86	31,98	6 405 463,00	2 048 718,86	31,98	0,00	0,00	0,00
		III	WYDATKI BIEŻĄCE REALIZOWANE NA PODSTAWIE POROZUMIENI MIEDZY JEDNOSTKAMI SAMORZĄDU TERYTORIALNEGO	7 000,00	0,00	0,00	7 000,00	0,00	0,00	0,00	0,00	0,00
		IV	WYDATKI BIEŻĄCE REALIZOWANE NA PODSTAWIE POROZUMIENI MIEDZY ORGANAMI ADMINISTRACJI RZADOWEJ	400,00	0,00	0,00	400,00	0,00	0,00	0,00	0,00	0,00
		I	WYDATKI WŁASNE OGÓLEM	94 693 784,72	27 420 483,58	28,96	70 529 341,96	23 543 585,09	33,38	24 164 442,76	3 876 898,49	16,04
010			ROLNICTWO I LEWICTWO	9 200,00	538,22	5,85	9 200,00	538,22	5,85	0,00	0,00	0,00
	01030		ZBIY ROLNICZE	1 200,00	538,22	44,85	1 200,00	538,22	44,85	0,00	0,00	0,00
		2850	Wpłaty gmin na rzecz izb rolniczych w wysokości 2% uzyskanych wpływów z podatku rolnego	1 200,00	538,22	44,85	1 200,00	538,22	44,85	0,00	0,00	0,00
		01095	POZOSTAŁA DZIAŁALNOŚĆ	8 000,00	0,00	0,00	8 000,00	0,00	0,00	0,00	0,00	0,00
		4300	Zakup usług pozostałych	8 000,00	0,00	0,00	8 000,00	0,00	0,00	0,00	0,00	0,00
		60004	TRANSPORT I ŁACZNOŚĆ	5 516 284,76	1 448 830,30	26,26	3 580 710,00	1 131 390,30	31,60	1 935 574,76	317 440,00	16,40
		2900	Wpłaty gmin i powiatów na rzecz innych jednostek samorządu terytorialnego oraz związków gmin lub związków powiatów na dofinansowanie zadań bieżących	3 419 760,00	1 114 007,61	32,58	3 419 760,00	1 114 007,61	32,58	0,00	0,00	0,00
		4300	Zakup usług pozostałych	1 260,00	1 112 748,00	32,55	3 418 500,00	1 112 748,00	32,55	0,00	0,00	0,00
		60016	DROGI PUBLICZNE GMINNE	2 095 574,76	1 259,61	99,97	1 260,00	1 259,61	99,97	1 935 574,76	317 440,00	16,40
		4210	Zakup materiałów i wyposażenia	80 000,00	13 516,48	16,90	80 000,00	13 516,48	16,90	0,00	0,00	0,00
		4300	Zakup usług pozostałych	80 000,00	3 210,30	4,01	80 000,00	3 210,30	4,01	0,00	0,00	0,00
		WPF	Gospodarcza Brama Śląska - PSE - ul. Letnia	1 090 112,00	0,00	0,00	1 090 112,00	0,00	0,00	0,00	0,00	0,00
		6050	Wydatki inwestycyjne jednostek budżetowych	875 112,00	0,00	0,00	875 112,00	0,00	0,00	0,00	0,00	0,00
		6060	Wydatki na zakupy inwestycyjne jednostek budżetowych - odszkodowania	215 000,00	0,00	0,00	215 000,00	0,00	0,00	0,00	0,00	0,00
		6060	Wydatki na zakupy inwestycyjne jednostek budżetowych - odszkodowania drogowe	365 462,76	317 440,00	86,86	365 462,76	317 440,00	86,86	0,00	0,00	0,00
		WPF	ul. Zamiejska, Promyka, Kopernika, 27 Sycznia, Stankiewiczza, Spacerowa	480 000,00	0,00	0,00	480 000,00	0,00	0,00	0,00	0,00	0,00
		6050	Wydatki inwestycyjne jednostek budżetowych	480 000,00	0,00	0,00	480 000,00	0,00	0,00	0,00	0,00	0,00
		60053	INFRASTRUKTURA TELEKOMUNIKACYJNA	950,00	655,91	69,04	950,00	655,91	69,04	0,00	0,00	0,00

2310	Dotacje celowe przekazane gminie na zadania bieżące realizowane na podstawie porozumień (umów) między jednostkami samorządu terytorialnego	950,00	655,91	69,04	950,00	655,91	69,04	0,00	0,00	0,00
700	GOSPODARKA MIESZKANIOWA	7 548 000,00	2 508 696,43	33,24	7 548 000,00	2 508 696,43	33,24	0,00	0,00	0,00
70005	GOSPODARKA GRUNTAMI I NIERUCHOMOŚCIAMI	798 000,00	214 943,11	26,94	798 000,00	214 943,11	26,94	0,00	0,00	0,00
4110	Składki na ubezpieczenia społeczne	1 500,00	0,00	0,00	1 500,00	0,00	0,00	0,00	0,00	0,00
4120	Składki na Fundusz Pracy	1 000,00	0,00	0,00	1 000,00	0,00	0,00	0,00	0,00	0,00
4170	Wynagrodzenia bezosobowe	7 000,00	0,00	0,00	7 000,00	0,00	0,00	0,00	0,00	0,00
4270	Zakup usług remontowych	40 000,00	0,00	0,00	40 000,00	0,00	0,00	0,00	0,00	0,00
4300	Zakup usług pozostałych	259 082,00	87 341,58	33,71	259 082,00	87 341,58	33,71	0,00	0,00	0,00
4430	Różne opłaty i składki	198 500,00	126 683,53	63,82	198 500,00	126 683,53	63,82	0,00	0,00	0,00
4590	Kary i odszkodowania wypłacane na rzecz osób fizycznych	65 000,00	0,00	0,00	65 000,00	0,00	0,00	0,00	0,00	0,00
4600	Kary i odszkodowania wypłacane na rzecz osób prawnych i innych jednostek organizacyjnych	225 918,00	918,00	0,41	225 918,00	918,00	0,41	0,00	0,00	0,00
70095	POZOSTAŁA DZIAŁALNOŚĆ	6 750 000,00	2 293 753,32	33,98	6 750 000,00	2 293 753,32	33,98	0,00	0,00	0,00
4300	Zakup usług pozostałych w tym: ZBK Wspólnoty mieszkańcowa	2 850 000,00 3 900 000,00	1 110 941,35 1 182 811,97	38,98 30,33	6 750 000,00	2 293 753,32	33,98	0,00	0,00	0,00
710	DZIAŁALNOŚĆ USŁUGOWA	479 200,00	139 289,46	29,07	479 200,00	139 289,46	29,07	0,00	0,00	0,00
71004	PLANY ZAGOSPODAROWANIA PRZESTRZENNEGO	333 000,00	112 119,00	33,67	333 000,00	112 119,00	33,67	0,00	0,00	0,00
4170	Wynagrodzenia bezosobowe	30 000,00	3 879,00	12,93	30 000,00	3 879,00	12,93	0,00	0,00	0,00
4300	Zakup usług pozostałych	303 000,00	108 240,00	35,72	303 000,00	108 240,00	35,72	0,00	0,00	0,00
71013	PRACE GEODEZYJNE I KARTOGRAFICZNE/INWESTYCYJNE/	55 000,00	4 325,00	7,86	55 000,00	4 325,00	7,86	0,00	0,00	0,00
4300	Zakup usług pozostałych	40 000,00	2 928,00	7,32	40 000,00	2 928,00	7,32	0,00	0,00	0,00
4430	Różne opłaty i składki	15 000,00	1 397,00	9,31	15 000,00	1 397,00	9,31	0,00	0,00	0,00
71035	CMENTARZE	91 200,00	22 845,46	25,05	91 200,00	22 845,46	25,05	0,00	0,00	0,00
4300	Zakup usług pozostałych	91 200,00	22 845,46	25,05	91 200,00	22 845,46	25,05	0,00	0,00	0,00
750	ADMINISTRACJA PUBLICZNA	9 289 386,00	3 050 455,37	32,84	9 289 386,00	3 050 455,37	32,84	0,00	0,00	0,00
75022	RADY GMIN, MIAST I MIAST NA PRAWACH POWIATU/	530 295,00	156 383,92	29,49	530 295,00	156 383,92	29,49	0,00	0,00	0,00
3030	Różne wydatki na rzecz osób fizycznych	493 365,00	150 205,00	30,45	493 365,00	150 205,00	30,45	0,00	0,00	0,00
4170	Wynagrodzenia bezosobowe	1 800,00	910,00	50,56	1 800,00	910,00	50,56	0,00	0,00	0,00
4210	Zakup materiałów i wyposażenia	16 850,00	998,00	5,92	16 850,00	998,00	5,92	0,00	0,00	0,00
4300	Zakup usług pozostałych	17 650,00	4 270,92	24,20	17 650,00	4 270,92	24,20	0,00	0,00	0,00
4430	Różne opłaty i składki	630,00	0,00	0,00	630,00	0,00	0,00	0,00	0,00	0,00
75023	URZĘDY GMIN, MIAST I MIAST NA PRAWACH POWIATU/	8 182 971,00	2 819 002,81	34,45	8 182 971,00	2 819 002,81	34,45	0,00	0,00	0,00
3020	Wydatki osobowe niezaliczone do wynagrodzeń	10 930,00	0,00	0,00	10 930,00	0,00	0,00	0,00	0,00	0,00
4010	Wynagrodzenia osobowe pracowników	4 728 090,00	1 624 110,38	34,35	4 728 090,00	1 624 110,38	34,35	0,00	0,00	0,00
4040	Dodatek wynagrodzenie roczne	370 000,00	348 731,27	94,25	370 000,00	348 731,27	94,25	0,00	0,00	0,00
4110	Składki na ubezpieczenia społeczne	893 007,00	286 112,98	32,04	893 007,00	286 112,98	32,04	0,00	0,00	0,00
4120	Składki na Fundusz Pracy	139 988,00	36 546,90	26,11	139 988,00	36 546,90	26,11	0,00	0,00	0,00
4140	Wpłaty na PFRON	65 000,00	17 077,00	26,27	65 000,00	17 077,00	26,27	0,00	0,00	0,00
4170	Wynagrodzenia bezosobowe	20 000,00	0,00	0,00	20 000,00	0,00	0,00	0,00	0,00	0,00
4210	Zakup materiałów i wyposażenia	390 000,00	95 156,45	24,40	390 000,00	95 156,45	24,40	0,00	0,00	0,00
4260	Zakup energii	278 200,00	97 408,81	35,01	278 200,00	97 408,81	35,01	0,00	0,00	0,00
4270	Zakup usług remontowych	86 500,00	7 316,08	8,46	86 500,00	7 316,08	8,46	0,00	0,00	0,00
4280	Zakup usług zdrowotnych	5 000,00	1 465,60	29,31	5 000,00	1 465,60	29,31	0,00	0,00	0,00
4300	Zakup usług pozostałych	733 556,00	232 485,57	31,69	733 556,00	232 485,57	31,69	0,00	0,00	0,00
4350	Zakup usług dostępu do sieci Internet	22 000,00	6 899,17	31,36	22 000,00	6 899,17	31,36	0,00	0,00	0,00

4360	Opłaty z tytułu zakupu usług telekomunikacyjnych świadczonych w ruchomej publicznej sieci telefonicznej	30 000,00	6 672,34	22,24	30 000,00	6 672,34	22,24	0,00	0,00	0,00
4370	Opłaty z tytułu zakupu usług telekomunikacyjnych świadczonych w stacjonarnej publicznej sieci telefonicznej	96 000,00	26 785,00	27,90	96 000,00	26 785,00	27,90	0,00	0,00	0,00
4390	Zakup usług obejmujących wykonanie ekspertyz, analiz i opinii	2 000,00	250,00	12,50	2 000,00	250,00	12,50	0,00	0,00	0,00
4410	Podróże służbowe krajowe	36 000,00	7 771,26	21,59	36 000,00	7 771,26	21,59	0,00	0,00	0,00
4420	Podróże służbowe zagraniczne	47 000,00	2 515,58	5,35	47 000,00	2 515,58	5,35	0,00	0,00	0,00
4430	Różne opłaty i składki	21 800,00	2 035,00	9,33	21 800,00	2 035,00	9,33	0,00	0,00	0,00
4440	Odписy na zakładowy fundusz świadczeń socjalnych	127 000,00	0,00	0,00	127 000,00	0,00	0,00	0,00	0,00	0,00
4510	Opłaty na rzecz budżetu państwa	900,00	40,00	4,44	900,00	40,00	4,44	0,00	0,00	0,00
4610	Koszty postępowania sądowego i prokuratorskiego	30 000,00	5 178,31	17,26	30 000,00	5 178,31	17,26	0,00	0,00	0,00
4700	Szkolenia pracowników niebędących członkami służby cywilnej	50 000,00	14 445,11	28,89	50 000,00	14 445,11	28,89	0,00	0,00	0,00
75095	POZOSTAŁA DZIAŁALNOŚĆ	576 120,00	75 068,64	13,03	576 120,00	75 068,64	13,03	0,00	0,00	0,00
3020	Wydatki osobowe niezaliczone do wynagrodzeń	60 000,00	17 700,00	29,50	60 000,00	17 700,00	29,50	0,00	0,00	0,00
4110	Składki na ubezpieczenia społeczne	1 750,00	939,60	53,69	1 750,00	939,60	53,69	0,00	0,00	0,00
4120	Składki na Fundusz Pracy	250,00	147,00	58,80	250,00	147,00	58,80	0,00	0,00	0,00
4170	Wynagrodzenia bezosobowe	27 900,00	6 245,00	22,38	27 900,00	6 245,00	22,38	0,00	0,00	0,00
4210	Zakup materiałów i wyposażenia	70 000,00	10 932,78	15,62	70 000,00	10 932,78	15,62	0,00	0,00	0,00
4300	Zakup usług pozostałych	375 320,00	27 028,85	7,20	375 320,00	27 028,85	7,20	0,00	0,00	0,00
4350	Zakup usług dostępu do sieci Internet	13 000,00	300,00	2,31	13 000,00	300,00	2,31	0,00	0,00	0,00
4380	Zakup usług obejmujących tłumaczenia	6 000,00	0,00	0,00	6 000,00	0,00	0,00	0,00	0,00	0,00
4430	Różne opłaty i składki	21 900,00	11 775,41	53,77	21 900,00	11 775,41	53,77	0,00	0,00	0,00
754	BEZPIECZEŃSTWO PUBLICZNE I OCHRONA P/POŻ	1 805 778,00	574 650,54	31,82	1 805 778,00	574 650,54	31,82	0,00	0,00	0,00
75412	POCHOTNICZE STRAŻE POŻARNE	70 000,00	20 000,00	28,57	70 000,00	20 000,00	28,57	0,00	0,00	0,00
2360	Dotacje celowe z budżetu jednostki samorządu terytorialnego, udzielone w trybie art. 221 ustawy, na finansowanie lub dofinansowanie zadań zleconych do realizacji organizacjom prowadzącym działalność pożytku publicznego	60 000,00	20 000,00	33,33	60 000,00	20 000,00	33,33	0,00	0,00	0,00
3020	Nagrody i wydatki osobowe nie zaliczone do wynagrodzeń	10 000,00	0,00	0,00	10 000,00	0,00	0,00	0,00	0,00	0,00
75414	OBRONA CYWILNA	57 778,00	4 807,87	8,32	57 778,00	4 807,87	8,32	0,00	0,00	0,00
4170	Wynagrodzenia bezosobowe	5 000,00	0,00	0,00	5 000,00	0,00	0,00	0,00	0,00	0,00
4210	Zakup materiałów i wyposażenia	44 643,00	0,00	0,00	44 643,00	0,00	0,00	0,00	0,00	0,00
4260	Zakup energii	7 000,00	4 684,87	66,93	7 000,00	4 684,87	66,93	0,00	0,00	0,00
4300	Zakup usług pozostałych	1 000,00	0,00	0,00	1 000,00	0,00	0,00	0,00	0,00	0,00
4430	Różne opłaty i składki	135,00	123,00	91,11	135,00	123,00	91,11	0,00	0,00	0,00
75416	STRAŻ MIEJSKA	1 647 000,00	540 708,92	32,83	1 647 000,00	540 708,92	32,83	0,00	0,00	0,00
3020	Wydatki osobowe niezaliczone do wynagrodzeń	64 000,00	19 026,67	29,73	64 000,00	19 026,67	29,73	0,00	0,00	0,00
4010	Wynagrodzenia osobowe pracowników	1 099 200,00	334 189,58	30,40	1 099 200,00	334 189,58	30,40	0,00	0,00	0,00
4040	Dodatkowe wynagrodzenie roczne	87 000,00	85 005,84	97,71	87 000,00	85 005,84	97,71	0,00	0,00	0,00
4110	Składki na ubezpieczenia społeczne	188 050,00	63 796,45	33,93	188 050,00	63 796,45	33,93	0,00	0,00	0,00
4120	Składki na Fundusz Pracy	28 750,00	10 315,48	35,88	28 750,00	10 315,48	35,88	0,00	0,00	0,00
4210	Zakup materiałów i wyposażenia	72 500,00	17 618,84	24,30	72 500,00	17 618,84	24,30	0,00	0,00	0,00
4270	Zakup usług remontowych	26 000,00	4 888,03	18,80	26 000,00	4 888,03	18,80	0,00	0,00	0,00
4280	Zakup usług zdrowotnych	5 000,00	81,00	1,62	5 000,00	81,00	1,62	0,00	0,00	0,00
4300	Zakup usług pozostałych	22 500,00	1 912,29	8,50	22 500,00	1 912,29	8,50	0,00	0,00	0,00
4370	Opłaty z tytułu zakupu usług telekomunikacyjnych świadczonych w stacjonarnej publicznej sieci telefonicznej	3 000,00	1 522,74	50,76	3 000,00	1 522,74	50,76	0,00	0,00	0,00
4410	Podróże służbowe krajowe	2 000,00	0,00	0,00	2 000,00	0,00	0,00	0,00	0,00	0,00

4430	Różne opłaty i składki	9 000,00	1 472,00	16,36	9 000,00	1 472,00	16,36	0,00	0,00	0,00
4440	Odpiśły na zakładowy fundusz świadczeń socjalnych	30 000,00	0,00	0,00	30 000,00	0,00	0,00	0,00	0,00	0,00
4700	Szkolenia pracowników niebędących członkami służby cywilnej	10 000,00	880,00	8,80	10 000,00	880,00	8,80	0,00	0,00	0,00
75495	POZOSTAŁA DZIAŁALNOŚĆ	31 000,00	9 133,75	29,46	31 000,00	9 133,75	29,46	0,00	0,00	0,00
4260	Zakup energii!	2 500,00	579,97	23,20	2 500,00	579,97	23,20	0,00	0,00	0,00
4270	Zakup usług remontowych	23 500,00	6 125,00	26,06	23 500,00	6 125,00	26,06	0,00	0,00	0,00
4300	Zakup usług pozostałych	3 000,00	2 428,78	80,96	3 000,00	2 428,78	80,96	0,00	0,00	0,00
4430	Różne opłaty i składki	2 000,00	0,00	0,00	2 000,00	0,00	0,00	0,00	0,00	0,00
756	DOCHODY OD OSÓB PRAWNYCH, OD OSÓB FIZYCZNYCH I OD INNYCH JEDNOSTEK NIE POSIADAJĄCYCH OSOBOWOŚCI PRAWNEJ ORAZ WYDATKI ZWIĄZANE Z ICH POBOREM	4 000,00	103,33	2,58	4 000,00	103,33	2,58	0,00	0,00	0,00
75647	POBOR PODATKÓW, OPŁAT I NIEPODATKOWYCH NALEŻNOŚCI BUDŻETOWYCH	4 000,00	103,33	2,58	4 000,00	103,33	2,58	0,00	0,00	0,00
4300	Zakup usług pozostałych	4 000,00	103,33	2,58	4 000,00	103,33	2,58	0,00	0,00	0,00
757	OBSŁUGA DŁUGU PUBLICZNEGO	2 475 750,00	486 485,59	19,65	2 475 750,00	486 485,59	19,65	0,00	0,00	0,00
75702	OBSŁUGA PAPIERÓW WARTOŚCIOWYCH, KREDYTÓW I POŻYCZEK JEDNOSTEK SAMORZĄDU TERYTORIALNEGO	1 806 774,00	486 485,59	26,93	1 806 774,00	486 485,59	26,93	0,00	0,00	0,00
8070	Odsetki i dyskonto od krajowych skarbowych papierów wartościowych oraz pożyczek i kredytów	1 806 774,00	486 485,59	26,93	1 806 774,00	486 485,59	26,93	0,00	0,00	0,00
75704	Rozliczenia z tytułu poręczeń i gwarancji udzielonych przez Skarb Państwa lub jednostkę samorządu terytorialnego	668 976,00	0,00	0,00	668 976,00	0,00	0,00	0,00	0,00	0,00
8020	Wpłaty z tytułu poręczeń spłaty krajowych kredytów bankowych	668 976,00	0,00	0,00	668 976,00	0,00	0,00	0,00	0,00	0,00
758	RÓŻNE ROZLICZENIA	432 500,00	0,00	0,00	432 500,00	0,00	0,00	0,00	0,00	0,00
75818	REZERWY OGÓLNEJ CELOWE	432 500,00	0,00	0,00	432 500,00	0,00	0,00	0,00	0,00	0,00
4810	Rezerwy w tym: rezerwa celowa - Zarządzenie Kryzysowe rezerwa ogólna	432 500,00	0,00	0,00	432 500,00	0,00	0,00	0,00	0,00	0,00
801	OSWIATA I WYCHOWANIE	21 167 715,96	8 085 740,99	38,20	21 167 715,96	8 085 740,99	38,20	0,00	0,00	0,00
80101	SZKOŁY PODSTAWOWE	7 173 478,96	2 951 200,46	41,14	7 173 478,96	2 951 200,46	41,14	0,00	0,00	0,00
3020	Nagrody i wydatki osobowe nie zaliczone do wynagrodzeń	14 679,00	2 700,00	18,39	14 679,00	2 700,00	18,39	0,00	0,00	0,00
4010	Wynagrodzenia osobowe pracowników	4 600 908,00	1 851 787,67	40,25	4 600 908,00	1 851 787,67	40,25	0,00	0,00	0,00
4040	Dodatkowe wynagrodzenie roczne	453 337,00	453 334,06	100,00	453 337,00	453 334,06	100,00	0,00	0,00	0,00
4110	Składki na ubezpieczenia społeczne	782 974,35	340 128,75	43,44	782 974,35	340 128,75	43,44	0,00	0,00	0,00
4120	Składki na Fundusz Pracy	126 771,61	51 925,85	40,96	126 771,61	51 925,85	40,96	0,00	0,00	0,00
4140	Wpłaty na PFRON	600,00	0,00	0,00	600,00	0,00	0,00	0,00	0,00	0,00
4170	Wynagrodzenia bezosobowe	22 360,00	5 223,85	23,36	22 360,00	5 223,85	23,36	0,00	0,00	0,00
4210	Zakup materiałów i wyposażenia	85 835,00	11 432,59	13,32	85 835,00	11 432,59	13,32	0,00	0,00	0,00
4240	Zakup pomocy naukowych, dydaktycznych i książek	8 000,00	0,00	0,00	8 000,00	0,00	0,00	0,00	0,00	0,00
4260	Zakup energii!	415 500,00	193 960,64	46,68	415 500,00	193 960,64	46,68	0,00	0,00	0,00
4270	Zakup usług remontowych	45 561,00	1 820,40	4,00	45 561,00	1 820,40	4,00	0,00	0,00	0,00
4280	Zakup usług zdrowotnych	4 230,00	688,00	16,26	4 230,00	688,00	16,26	0,00	0,00	0,00
4300	Zakup usług pozostałych	146 850,00	29 288,44	19,94	146 850,00	29 288,44	19,94	0,00	0,00	0,00
4350	Zakup z tytułu dostępu do sieci Internet	3 930,00	1 313,64	33,43	3 930,00	1 313,64	33,43	0,00	0,00	0,00
4370	Opłaty z tytułu zakupu usług telekomunikacyjnych świadczonych w stacjonarnej publicznej sieci telefonicznej	9 200,00	2 573,57	27,97	9 200,00	2 573,57	27,97	0,00	0,00	0,00

4410	Podróże służbowe krajowe	500,00	173,00	34,60	500,00	173,00	34,60			
4430	Różne opłaty i składki	4 600,00	4 400,00	95,65	4 600,00	4 400,00	95,65			
4440	Odprisy na zakładowy fundusz świadczeń socjalnych	443 743,00	0,00	0,00	443 743,00	0,00	0,00			
4700	Szkolenia pracowników niebędących członkami służby cywilnej	3 900,00	450,00	11,54	3 900,00	450,00	11,54			
80103	ODDZIAŁ Y PRZEDSZKOLNE W SZKOLACH PODSTAWOWYCH	91 783,00	37 539,31	40,90	91 783,00	37 539,31	40,90	0,00	0,00	0,00
4010	Wynagrodzenia osobowe pracowników	67 451,00	26 350,22	39,07	67 451,00	26 350,22	39,07			
4040	Dodatkowe wynagrodzenie roczne	6 094,00	6 093,60	99,99	6 094,00	6 093,60	99,99			
4110	Składki na ubezpieczenia społeczne	11 340,00	4 543,59	40,07	11 340,00	4 543,59	40,07			
4120	Składki na Fundusz Pracy	1 800,00	551,90	30,66	1 800,00	551,90	30,66			
4210	Zakup materiałów i wyposażenia	960,00	0,00	0,00	960,00	0,00	0,00			
4440	Odprisy na zakładowy fundusz świadczeń socjalnych	4 138,00	0,00	0,00	4 138,00	0,00	0,00			
80104	PRZEDSZKOLA	6 694 395,00	2 438 592,32	36,43	6 694 395,00	2 438 592,32	36,43	0,00	0,00	0,00
2310	Dotacje celowe przekazane gminie na zadania bieżące realizowane na podstawie porozumień /umów/ między jednostkami samorządu terytorialnego	80 000,00	23 486,14	29,36	80 000,00	23 486,14	29,36			
2540	Dotacja podmiotowa z budżetu dla niepublicznej jednostki systemu oświaty	80 000,00	17 116,62	21,40	80 000,00	17 116,62	21,40			
3020	Nagrody i wydatki osobowe nie zaliczone do wynagrodzeń	8 349,00	1 748,00	20,94	8 349,00	1 748,00	20,94			
4010	Wynagrodzenia osobowe pracowników	3 549 204,00	1 338 941,62	37,73	3 549 204,00	1 338 941,62	37,73			
4040	Dodatkowe wynagrodzenie roczne	316 836,00	316 836,56	99,98	316 836,00	316 836,56	99,98			
4110	Składki na ubezpieczenia społeczne	579 284,00	242 285,08	41,82	579 284,00	242 285,08	41,82			
4120	Składki na Fundusz Pracy	94 237,00	34 710,07	36,83	94 237,00	34 710,07	36,83			
4170	Wynagrodzenia bezosobowe	1 600,00	0,00	0,00	1 600,00	0,00	0,00			
4210	Zakup materiałów i wyposażenia	102 994,00	23 742,48	23,05	102 994,00	23 742,48	23,05			
4220	Zakup środków żywności	881 700,00	215 154,17	24,40	881 700,00	215 154,17	24,40			
4240	Zakup pomocy naukowych, dydaktycznych i książek	14 841,00	2 690,47	18,13	14 841,00	2 690,47	18,13			
4260	Zakup energii	360 000,00	162 587,66	45,16	360 000,00	162 587,66	45,16			
4270	Zakup usług remontowych	100 391,00	9 776,92	9,74	100 391,00	9 776,92	9,74			
4280	Zakup usług zdrowotnych	4 640,00	430,00	9,27	4 640,00	430,00	9,27			
4300	Zakup usług pozostałych	209 490,00	38 569,46	18,41	209 490,00	38 569,46	18,41			
4350	Zakup usług dostępu do sieci Internet	7 663,00	2 750,75	35,90	7 663,00	2 750,75	35,90			
4370	Opłaty z tytułu zakupu usług telekomunikacyjnych świadczonych w stacjonarnej publicznej sieci telefonicznej	11 557,00	4 101,32	35,49	11 557,00	4 101,32	35,49			
4410	Podróże służbowe krajowe	1 300,00	85,00	6,54	1 300,00	85,00	6,54			
4430	Różne opłaty i składki	12 100,00	3 210,00	26,53	12 100,00	3 210,00	26,53			
4440	Odprisy na zakładowy fundusz świadczeń socjalnych	274 058,00	0,00	0,00	274 058,00	0,00	0,00			
4700	Szkolenia pracowników niebędących członkami służby cywilnej	4 100,00	370,00	9,02	4 100,00	370,00	9,02			
80110	GINNAZJA	5 244 692,00	2 126 947,20	40,55	5 244 692,00	2 126 947,20	40,55	0,00	0,00	0,00
2310	Dotacje celowe przekazane gminie na zadania bieżące realizowane na podstawie porozumień /umów/ między jednostkami samorządu terytorialnego	6 000,00	1 820,83	30,35	6 000,00	1 820,83	30,35			
3020	Wydatki osobowe niezaliczone do wynagrodzeń	9 727,00	900,00	9,25	9 727,00	900,00	9,25			
4010	Wynagrodzenia osobowe pracowników	3 127 320,00	1 219 594,80	39,00	3 127 320,00	1 219 594,80	39,00			
4040	Dodatkowe wynagrodzenie roczne	279 760,00	279 667,75	99,97	279 760,00	279 667,75	99,97			
4110	Składki na ubezpieczenia społeczne	503 195,00	218 854,77	43,49	503 195,00	218 854,77	43,49			
4120	Składki na Fundusz Pracy	81 524,00	31 431,83	38,56	81 524,00	31 431,83	38,56			
4140	Wpłaty na PFRON	5 000,00	762,00	15,24	5 000,00	762,00	15,24			
4170	Wynagrodzenia bezosobowe	24 600,00	8 148,28	33,12	24 600,00	8 148,28	33,12			
4210	Zakup materiałów i wyposażenia	81 500,00	16 335,50	20,04	81 500,00	16 335,50	20,04			
4240	Zakup pomocy naukowych, dydaktycznych i książek	4 594,00	912,07	19,85	4 594,00	912,07	19,85			

4300	Zakup usług pozostałych w tym:	47 700,00	9 426,03	19,76	47 700,00	9 426,03	19,76	0,00	0,00	0,00
4350	Zakup usług dostępu do sieci Internet	1 500,00	369,00	24,60	1 500,00	369,00	24,60	0,00	0,00	0,00
4370	Opłaty z tytułu zakupu usług telekomunikacyjnych świadczonych w stacjonarnej publicznej sieci telefonicznej	2 500,00	429,93	17,20	2 500,00	429,93	17,20	0,00	0,00	0,00
4410	Podróże służbowe krajowe	500,00	0,00	0,00	500,00	0,00	0,00	0,00	0,00	0,00
4440	Opłaty na zakładowy fundusz świadczeń socjalnych	6 200,00	0,00	0,00	6 200,00	0,00	0,00	0,00	0,00	0,00
4520	Opłaty na rzecz budżetów jednostek samorządu terytorialnego	1 000,00	809,40	80,94	1 000,00	809,40	80,94	0,00	0,00	0,00
85203	OSRODKI WSPARCIA	1 661 167,00	543 222,80	32,70	1 661 167,00	543 222,80	32,70	0,00	0,00	0,00
4010	Wynagrodzenia osobowe pracowników	254 587,00	70 096,57	27,53	254 587,00	70 096,57	27,53	0,00	0,00	0,00
4040	Dodatkowe wynagrodzenie roczne	18 010,00	17 752,52	98,57	18 010,00	17 752,52	98,57	0,00	0,00	0,00
4110	Składki na ubezpieczenia społeczne	43 624,00	13 232,19	30,33	43 624,00	13 232,19	30,33	0,00	0,00	0,00
4120	Składki na Fundusz Pracy	7 237,00	2 035,08	28,12	7 237,00	2 035,08	28,12	0,00	0,00	0,00
4170	Wynagrodzenia bezosobowe	82 180,00	20 767,41	25,27	82 180,00	20 767,41	25,27	0,00	0,00	0,00
4210	Zakup materiałów i wyposażenia	17 000,00	8 320,98	48,95	17 000,00	8 320,98	48,95	0,00	0,00	0,00
4260	Zakup energii	155 000,00	66 145,25	42,67	155 000,00	66 145,25	42,67	0,00	0,00	0,00
4270	Zakup usług remontowych	23 231,00	8 180,24	35,21	23 231,00	8 180,24	35,21	0,00	0,00	0,00
4280	Zakup usług zdrowotnych	150,00	30,00	20,00	150,00	30,00	20,00	0,00	0,00	0,00
4300	Zakup usług pozostałych w tym:	1 005 403,00	319 847,59	31,81	1 005 403,00	319 847,59	31,81	0,00	0,00	0,00
4350	Zakup usług dostępu do sieci Internet	4 380,00	1 445,49	33,00	4 380,00	1 445,49	33,00	0,00	0,00	0,00
4360	Opłaty z tytułu zakupu usług telekomunikacyjnych świadczonych w ruchomej publicznej sieci telefonicznej	1 500,00	268,84	17,92	1 500,00	268,84	17,92	0,00	0,00	0,00
4370	Opłaty z tytułu zakupu usług telekomunikacyjnych świadczonych w stacjonarnej publicznej sieci telefonicznej	10 000,00	2 063,54	20,64	10 000,00	2 063,54	20,64	0,00	0,00	0,00
4410	Podróże służbowe krajowe	3 000,00	43,00	1,43	3 000,00	43,00	1,43	0,00	0,00	0,00
4430	Różne opłaty i składki	12 000,00	0,00	0,00	12 000,00	0,00	0,00	0,00	0,00	0,00
4440	Opłaty na zakładowy fundusz świadczeń socjalnych	6 000,00	0,00	0,00	6 000,00	0,00	0,00	0,00	0,00	0,00
4520	Opłaty na rzecz budżetów jednostek samorządu terytorialnego	12 865,00	12 864,10	99,99	12 865,00	12 864,10	99,99	0,00	0,00	0,00
4700	Szkolenia pracowników niebędących członkami służby cywilnej	5 000,00	130,00	2,60	5 000,00	130,00	2,60	0,00	0,00	0,00
85213	SKŁADKI NA UBEZPIECZENIA ZDROWOTNE OPŁACANE ZA OSOBY POBIERAJĄCE NIEKTÓRE ŚWIADCZENIA Z POMOCY SPOŁECZNEJ, NIEKTÓRE ŚWIADCZENIA RODZINNE ORAZ ZA OSOBY UCZESTNICZĄCE W ZAJĘCIACH W CENTRUM INTEGRACJI SPOŁECZNEJ	52 918,00	13 200,94	24,95	52 918,00	13 200,94	24,95	0,00	0,00	0,00
4130	Składki na ubezpieczenie zdrowotne	52 918,00	13 200,94	24,95	52 918,00	13 200,94	24,95	0,00	0,00	0,00
85214	ZASŁKI I POMOC W NATURZE ORAZ SKŁADKI NA UBEZPIECZENIA EMERYTALNE I RENTOWE	2 089 552,00	805 440,84	38,55	2 089 552,00	805 440,84	38,55	0,00	0,00	0,00
3110	Świadczenia społeczne w tym:	1 629 552,00	683 017,70	41,91	1 629 552,00	683 017,70	41,91	0,00	0,00	0,00
4300	Zakup usług pozostałych	10 000,00	3 183,49	31,83	10 000,00	3 183,49	31,83	0,00	0,00	0,00
4330	Zakup usług przez jednostki samorządu terytorialnego od innych jednostek samorządu terytorialnego	450 000,00	119 239,65	26,50	450 000,00	119 239,65	26,50	0,00	0,00	0,00
85215	DODATKI MIESZKANIOWE	2 400 000,00	812 709,75	33,86	2 400 000,00	812 709,75	33,86	0,00	0,00	0,00
3110	Świadczenia społeczne	2 400 000,00	812 709,75	33,86	2 400 000,00	812 709,75	33,86	0,00	0,00	0,00
85216	ZASŁKI STALE	495 302,00	198 864,87	40,15	495 302,00	198 864,87	40,15	0,00	0,00	0,00
3110	Świadczenia społeczne	495 302,00	198 864,87	40,15	495 302,00	198 864,87	40,15	0,00	0,00	0,00
85219	OSRODKI POMOCY SPOŁECZNEJ	3 175 137,00	1 026 769,23	32,34	3 175 137,00	1 026 769,23	32,34	0,00	0,00	0,00
3020	Wydatki osobowe niezaliczone do wynagrodzeń	13 800,00	4 385,25	31,78	13 800,00	4 385,25	31,78	0,00	0,00	0,00
4010	Wynagrodzenia osobowe pracowników	2 041 347,00	621 970,90	30,47	2 041 347,00	621 970,90	30,47	0,00	0,00	0,00

4040	Dodatkowe wynagrodzenie roczne	145 672,00	145 670,66	100,00	145 672,00	145 670,66	100,00	145 672,00	145 670,66	100,00				
4110	Składki na ubezpieczenia społeczne	322 200,00	110 633,73	34,34	322 200,00	110 633,73	34,34	322 200,00	110 633,73	34,34				
4120	Składki na Fundusz Pracy	51 200,00	12 945,47	25,28	51 200,00	12 945,47	25,28	51 200,00	12 945,47	25,28				
4140	Wpłaty na PFRON	25 000,00	1 463,00	5,85	25 000,00	1 463,00	5,85	25 000,00	1 463,00	5,85				
4170	Wynagrodzenia bezosobowe	12 000,00	3 197,00	26,64	12 000,00	3 197,00	26,64	12 000,00	3 197,00	26,64				
4210	Zakup materiałów i wyposażenia	110 500,00	29 470,15	26,67	110 500,00	29 470,15	26,67	110 500,00	29 470,15	26,67				
4260	Zakup energii	87 750,00	27 682,22	31,55	87 750,00	27 682,22	31,55	87 750,00	27 682,22	31,55				
4270	Zakup usług remontowych	16 500,00	795,34	4,82	16 500,00	795,34	4,82	16 500,00	795,34	4,82				
4280	Zakup usłu zdrowotnych	3 500,00	861,70	24,62	3 500,00	861,70	24,62	3 500,00	861,70	24,62				
4300	Zakup usług pozostałych	213 828,00	54 889,57	25,67	213 828,00	54 889,57	25,67	213 828,00	54 889,57	25,67				
4350	Zakup usług dostępu do sieci Internet	5 000,00	1 620,03	32,40	5 000,00	1 620,03	32,40	5 000,00	1 620,03	32,40				
4360	Opłaty z tytułu zakupu usług telekomunikacyjnych świadczonych w ruchomej publicznej sieci telefonicznej	4 500,00	1 126,87	25,04	4 500,00	1 126,87	25,04	4 500,00	1 126,87	25,04				
4370	Opłaty z tytułu zakupu usług telekomunikacyjnych świadczonych w ruchomej publicznej sieci telefonicznej	25 000,00	5 170,61	20,68	25 000,00	5 170,61	20,68	25 000,00	5 170,61	20,68				
4410	Podróże służbowe krajowe	9 100,00	740,00	8,13	9 100,00	740,00	8,13	9 100,00	740,00	8,13				
4430	Różne opłaty i składki	3 000,00	0,00	0,00	3 000,00	0,00	0,00	3 000,00	0,00	0,00				
4440	Odписy na zakładowy fundusz świadczeń socjalnych	70 740,00	0,00	0,00	70 740,00	0,00	0,00	70 740,00	0,00	0,00				
4520	Opłaty na rzecz budżetów jednostek samorządu terytorialnego	1 500,00	1 391,51	92,77	1 500,00	1 391,51	92,77	1 500,00	1 391,51	92,77				
4700	Szkolenia pracowników niebędących członkami służby cywilnej	13 000,00	2 755,22	21,19	13 000,00	2 755,22	21,19	13 000,00	2 755,22	21,19				
85228	Usługi opiekuńcze i specjalistyczne usługi opiekuńcze	230 000,00	26 364,00	11,46	230 000,00	26 364,00	11,46	230 000,00	26 364,00	11,46	0,00	0,00	0,00	0,00
4300	Zakup usług pozostałych w tym:	230 000,00	26 364,00	11,46	230 000,00	26 364,00	11,46	230 000,00	26 364,00	11,46				
85295	POZOSTAŁA DZIAŁALNOŚĆ	515 713,00	60 446,35	11,72	515 713,00	60 446,35	11,72	515 713,00	60 446,35	11,72	0,00	0,00	0,00	0,00
3110	Świadczenia społeczne	480 713,00	49 884,18	10,38	480 713,00	49 884,18	10,38	480 713,00	49 884,18	10,38				
4300	Zakup usług pozostałych	35 000,00	10 562,17	30,18	35 000,00	10 562,17	30,18	35 000,00	10 562,17	30,18				
853	POZOSTAŁE ZADANIA W ZAKRESIE POLITYKI SPOŁECZNEJ	575 970,00	200 562,07	34,82	575 970,00	200 562,07	34,82	575 970,00	200 562,07	34,82	0,00	0,00	0,00	0,00
85305	ZŁOBKI	575 970,00	200 562,07	34,82	575 970,00	200 562,07	34,82	575 970,00	200 562,07	34,82	0,00	0,00	0,00	0,00
4010	Wynagrodzenia osobowe pracowników	290 441,45	84 552,94	29,11	290 441,45	84 552,94	29,11	290 441,45	84 552,94	29,11				
4040	Dodatkowe wynagrodzenie roczne	20 113,00	20 112,77	100,00	20 113,00	20 112,77	100,00	20 113,00	20 112,77	100,00				
4110	Składki na ubezpieczenia społeczne	44 286,16	16 355,47	36,93	44 286,16	16 355,47	36,93	44 286,16	16 355,47	36,93				
4120	Składki na Fundusz Pracy	7 076,06	1 870,49	26,43	7 076,06	1 870,49	26,43	7 076,06	1 870,49	26,43				
4170	Wynagrodzenia bezosobowe	4 560,00	1 460,80	32,04	4 560,00	1 460,80	32,04	4 560,00	1 460,80	32,04				
4210	Zakup materiałów i wyposażenia	5 850,00	775,25	13,25	5 850,00	775,25	13,25	5 850,00	775,25	13,25				
4220	Zakup środków żywności	50 000,00	8 830,00	17,66	50 000,00	8 830,00	17,66	50 000,00	8 830,00	17,66				
4240	Zakup pomocy naukowych, dydaktycznych i książek	2 000,00	0,00	0,00	2 000,00	0,00	0,00	2 000,00	0,00	0,00				
4260	Zakup energii	90 500,00	47 928,70	52,96	90 500,00	47 928,70	52,96	90 500,00	47 928,70	52,96				
4270	Zakup usług remontowych	5 254,00	0,00	0,00	5 254,00	0,00	0,00	5 254,00	0,00	0,00				
4280	Zakup usłu zdrowotnych	300,00	104,00	34,67	300,00	104,00	34,67	300,00	104,00	34,67				
4300	Zakup usług pozostałych	27 233,33	5 533,43	20,32	27 233,33	5 533,43	20,32	27 233,33	5 533,43	20,32				
4350	Zakup uslug dostępu do sieci Internet	900,00	201,24	22,36	900,00	201,24	22,36	900,00	201,24	22,36				
4370	Opłaty z tytułu zakupu usług telekomunikacyjnych świadczonych w stacjonarnej publicznej sieci telefonicznej	1 500,00	391,98	26,13	1 500,00	391,98	26,13	1 500,00	391,98	26,13				
4430	Różne opłaty i składki	1 500,00	0,00	0,00	1 500,00	0,00	0,00	1 500,00	0,00	0,00				
4440	Odписy na zakładowy fundusz świadczeń socjalnych	11 956,00	0,00	0,00	11 956,00	0,00	0,00	11 956,00	0,00	0,00				
4520	Opłaty na rzecz budżetów jednostek samorządu terytorialnego	12 500,00	12 445,00	99,56	12 500,00	12 445,00	99,56	12 500,00	12 445,00	99,56				
854	EDUKACYJNA OPIEKA WYCHOWAWCZA	1 257 255,00	336 955,42	26,80	1 257 255,00	336 955,42	26,80	1 257 255,00	336 955,42	26,80	0,00	0,00	0,00	0,00
85401	ŚWIETLICE SZKOLNE	729 155,00	297 678,48	40,83	729 155,00	297 678,48	40,83	729 155,00	297 678,48	40,83	0,00	0,00	0,00	0,00

2360	Dotacje celowe z budżetu jednostki samorządu terytorialnego, udzielone w trybie art. 221 ustawy, na finansowanie lub dofinansowanie zadań zleconych do realizacji organizacjom prowadzącym działalność pożytku publicznego	411 000,00	163 290,00	39,73	411 000,00	163 290,00	39,73	0,00	0,00	0,00
3040	Nagrody o charakterze szczególnym niezaliczane do wynagrodzeń	20 000,00	259,00	1,30	20 000,00	259,00	1,30	0,00	0,00	0,00
3250	Stypendia różne	30 000,00	8 811,52	29,37	30 000,00	8 811,52	29,37	0,00	0,00	0,00
4110	Składki na ubezpieczenia społeczne	1 200,00	75,18	6,27	1 200,00	75,18	6,27	0,00	0,00	0,00
4120	Składki na Fundusz Pracy	800,00	11,77	1,47	800,00	11,77	1,47	0,00	0,00	0,00
II PLAN WYDATKÓW ZWIĄZANYCH Z REALIZACJĄ PRZEZ GMINĘ ZADAŃ Z ZAKRESU ADMINISTRACJI RZĄDOWEJ										
750		157 584,00	42 762,00	27,14	157 584,00	42 762,00	27,14	0,00	0,00	0,00
75011		120 854,00	42 162,00	34,89	120 854,00	42 162,00	34,89	0,00	0,00	0,00
Urzędy wojewódzkie										
4010	Wynagrodzenia osobowe pracowników	82 323,00	20 825,55	25,30	82 323,00	20 825,55	25,30	0,00	0,00	0,00
4040	Dodatkowe wynagrodzenia roczne	20 000,00	17 743,71	88,72	20 000,00	17 743,71	88,72	0,00	0,00	0,00
4110	Składki na ubezpieczenia społeczne	16 024,00	3 091,16	19,29	16 024,00	3 091,16	19,29	0,00	0,00	0,00
4120	Składki na Fundusz Pracy	2 507,00	501,58	20,01	2 507,00	501,58	20,01	0,00	0,00	0,00
75056	Spis powozachy i inne	36 730,00	600,00	1,63	36 730,00	600,00	1,63	0,00	0,00	0,00
3020	Wynagrodzenia osobowe pracowników	34 792,90	0,00	0,00	34 792,90	0,00	0,00	0,00	0,00	0,00
4120	Składki na Fundusz Pracy	737,10	0,00	0,00	737,10	0,00	0,00	0,00	0,00	0,00
4210	Zakup materiałów i wyposażenia	1 200,00	600,00	50,00	1 200,00	600,00	50,00	0,00	0,00	0,00
751	Urzędy naczelnych organów władzy państwowej, kontroli i ochrony prawa oraz sądownictwa	5 900,00	0,00	0,00	5 900,00	0,00	0,00	0,00	0,00	0,00
75101	Urzędy naczelnych organów władzy państwowej, kontroli i ochrony prawa	5 900,00	0,00	0,00	5 900,00	0,00	0,00	0,00	0,00	0,00
4210	Zakup materiałów i wyposażenia	5 900,00	0,00	0,00	5 900,00	0,00	0,00	0,00	0,00	0,00
851	Ochrona zdrowia	489,00	0,00	0,00	489,00	0,00	0,00	0,00	0,00	0,00
85195	Pozostała działalność	489,00	0,00	0,00	489,00	0,00	0,00	0,00	0,00	0,00
4210	Zakup materiałów i wyposażenia	293,00	0,00	0,00	293,00	0,00	0,00	0,00	0,00	0,00
4300	Zakup usług pozostałych	196,00	0,00	0,00	196,00	0,00	0,00	0,00	0,00	0,00
852	Pomoc społeczna	6 241 490,00	2 005 956,86	32,14	6 241 490,00	2 005 956,86	32,14	0,00	0,00	0,00
85212	Świadczenia rodzinne, świadczenie z funduszu alimentacyjnego oraz składki na ubezpieczenia emerytalne i rentowe z ubezpieczenia społecznego	6 224 490,00	1 999 981,26	32,13	6 224 490,00	1 999 981,26	32,13	0,00	0,00	0,00
3110	Świadczenia społeczne	5 977 195,00	1 921 824,32	32,15	5 977 195,00	1 921 824,32	32,15	0,00	0,00	0,00
4010	Wynagrodzenia osobowe pracowników	140 000,00	33 863,01	24,19	140 000,00	33 863,01	24,19	0,00	0,00	0,00
4040	Dodatkowe wynagrodzenia roczne	11 050,00	11 050,00	100,00	11 050,00	11 050,00	100,00	0,00	0,00	0,00
4110	Składki na ubezpieczenia społeczne	89 096,00	29 144,00	32,71	89 096,00	29 144,00	32,71	0,00	0,00	0,00
4120	Składki na Fundusz Pracy	3 700,00	1 480,43	40,01	3 700,00	1 480,43	40,01	0,00	0,00	0,00
4300	Zakup usług pozostałych	3 449,00	2 619,50	75,95	3 449,00	2 619,50	75,95	0,00	0,00	0,00
85213	Składki na ubezpieczenia zdrowotne opłacane za osoby pobierające niektóre świadczenia z pomocy społecznej, niektóre świadczenia rodzinne oraz za osoby uczestniczące w zajęciach w centrum Integracji Społecznej	6 500,00	3 889,60	59,84	6 500,00	3 889,60	59,84	0,00	0,00	0,00
4130	Składki na ubezpieczenia zdrowotne	6 500,00	3 889,60	59,84	6 500,00	3 889,60	59,84	0,00	0,00	0,00
85228	Usługi opiekuńcze i specjalistyczne usługi opiekuńcze	10 500,00	2 086,00	19,87	10 500,00	2 086,00	19,87	0,00	0,00	0,00
4300	Zakup usług pozostałych	10 500,00	2 086,00	19,87	10 500,00	2 086,00	19,87	0,00	0,00	0,00

III PLAN WYDATKÓW BIEŻĄCYCH REALIZOWANYCH NA PODSTAWIE POROZUMIENIEMIEDZY JEDNOSTKAMI SAMORZĄDU TERYTORIALNEGO												
		7 000,00	0,00	0,00	7 000,00	0,00	0,00	0,00	0,00	0,00	0,00	0,00
600	TRANSPORT I ŁĄCZNOŚĆ		5 000,00	0,00	0,00	5 000,00	0,00	0,00	0,00	0,00	0,00	0,00
	60014	Drogi publiczne powiatowe	5 000,00	0,00	0,00	5 000,00	0,00	0,00	0,00	0,00	0,00	0,00
		Zakup materiałów / wyposażenia	5 000,00	0,00	0,00	5 000,00	0,00	0,00	0,00	0,00	0,00	0,00
754	BEZPIECZEŃSTWO PUBLICZNE I OCHRONA P/POŻ		2 000,00	0,00	0,00	2 000,00	0,00	0,00	0,00	0,00	0,00	0,00
	75414	Obrona Cywilna	2 000,00	0,00	0,00	2 000,00	0,00	0,00	0,00	0,00	0,00	0,00
		Zakup usług pozostałych	2 000,00	0,00	0,00	2 000,00	0,00	0,00	0,00	0,00	0,00	0,00

IV PLAN WYDATKÓW BIEŻĄCYCH REALIZOWANYCH NA PODSTAWIE POROZUMIENIEMIEDZY ORGANAMI ADMINISTRACJI RZĄDOWEJ												
710	DZIAŁALNOŚĆ USŁUGOWA		400,00	0,00	0,00	400,00	0,00	0,00	0,00	0,00	0,00	0,00
	71035	Cmentarze	400,00	0,00	0,00	400,00	0,00	0,00	0,00	0,00	0,00	0,00
		Zakup usług pozostałych	400,00	0,00	0,00	400,00	0,00	0,00	0,00	0,00	0,00	0,00

9920	ROZCHODY - Spłaty otrzymanych krajowych pożyczek i kredytów w tym: /z kredytu 1,763,359,00/		6 517 545,00	2 168 599,68	33,3	6 517 545,00	2 168 599,68	33,27	0,00	0,00	0,00	0,00
		Kredyty	6 068 100,00	2 022 551,68	33,3	6 068 100,00	2 022 551,68	33,33				
		Pożyczki	449 445,00	146 048,00	32,5	449 445,00	146 048,00	32,50				

WYDATKI I ROZCHODY		107 624 192,72	31 637 802,12	29,4	83 459 749,96	27 760 903,63	33,26	24 164 442,76	3 876 895,49	16,04
--------------------	--	----------------	---------------	------	---------------	---------------	-------	---------------	--------------	-------

DZIAŁ ROZDZIAŁ §	WY SZ C Z E G Ó L N I E N I E	PLAN					WYKONANIE					PLAN					WYKONANIE				
		2011	2011	%	DOCHODÓW BIEŻĄCYCH	WYKONANIE DOCHODÓW BIEŻĄCYCH	%	DOCHODÓW MALATKOWYCH	WYKONANIE DOCHODÓW MALATKOWYCH	%	2011	2011	%	DOCHODÓW BIEŻĄCYCH	WYKONANIE DOCHODÓW BIEŻĄCYCH	%	DOCHODÓW MALATKOWYCH	WYKONANIE DOCHODÓW MALATKOWYCH	%		
WYKONANIE DOCHODÓW BUDŻETU MIASTA CZELADŹ ZA OKRES OD 01.01.2011 R. DO 30.04.2011 R. OGÓLEM																					
I DOCHODY WŁASNE OGÓLEM		97 447 431,10	33 327 318,94	34,20	77 113 039,89	26 495 476,50	34,36	20 334 391,21	6 831 842,44	33,60											
I DOCHODY WŁASNE OGÓLEM		76 879 470,10	24 825 096,94	32,29	56 545 078,89	17 993 254,50	31,82	20 334 391,21	6 831 842,44	33,60											
II SUBWENCJE Z BUDŻETU PAŃSTWA		12 569 563,00	5 649 076,00	44,94	12 569 563,00	5 649 076,00	44,94	0,00	0,00	0,00											
III ŚRODKI Z FUNDUSZY CELOWYCH		54 650,00	0,00	0,00	54 650,00	0,00	0,00	0,00	0,00	0,00											
IV DOTACJE CELOWE Z BUDŻETU PAŃSTWA		7 936 748,00	2 849 896,00	35,91	7 936 748,00	2 849 896,00	35,91	0,00	0,00	0,00											
V DOTACJE CELOWE Z POWIATU		7 000,00	3 250,00	46,43	7 000,00	3 250,00	46,43	0,00	0,00	0,00											
I DOCHODY WŁASNE OGÓLEM		76 879 470,10	24 825 096,94	32,29	56 545 078,89	17 993 254,50	31,82	20 334 391,21	6 831 842,44	33,60											
700	GOSPODARKA MIESZKANIOWA	14 629 682,00	2 903 485,05	19,85	8 250 000,00	2 873 241,21	34,83	6 379 682,00	30 243,84	0,47											
70005	Gospodarka gruntami i nieruchomościami	14 629 682,00	2 903 485,05	19,85	8 250 000,00	2 873 241,21	34,83	6 379 682,00	30 243,84	0,47											
0470	Wpływy z opłat za zarząd, użytkowanie i użytkowanie wieczyste nieruchomości	500 000,00	409 308,04	81,86	500 000,00	409 308,04	81,86	0,00	0,00	0,00											
0750	Dochody z najmu i dzierżawy składników majątkowych Skarbu Państwa, jednostek samorządu terytorialnego lub innych jednostek zaliczanych do sektora finansów publicznych oraz innych umów o podobnym charakterze	7 740 000,00	2 427 465,93	31,36	7 740 000,00	2 427 465,93	31,36	0,00	0,00	0,00											
0760	Wpływy z tytułu przekształcenia prawa użytkowania wieczystego przysługującego osobom fizycznym w prawo własności	32 000,00	30 243,84	94,51	0,00	0,00	0,00	32 000,00	30 243,84	94,51											
0770	Wpłaty z tytułu odpłatnego nabycia prawa własności nieruchomości	6 347 682,00	0,00	0,00	0,00	0,00	0,00	6 347 682,00	0,00	0,00											
0910	Odsetki od nieterminowych wpłat z tytułu podatków i opłat	10 000,00	30 281,24	302,81	10 000,00	30 281,24	302,81	0,00	0,00	0,00											
0970	Wpływy z różnych dochodów	0,00	6 186,00	0,00	0,00	6 186,00	0,00	0,00	0,00	0,00											
710	DZIAŁALNOŚĆ USŁUGOWA	120 000,00	46 710,00	38,93	120 000,00	46 710,00	38,93	0,00	0,00	0,00											
71035	Cmentarze	120 000,00	46 710,00	38,93	120 000,00	46 710,00	38,93	0,00	0,00	0,00											
0690	Wpływ z różnyh opłat	120 000,00	46 710,00	38,93	120 000,00	46 710,00	38,93	0,00	0,00	0,00											
750	ADMINISTRACJA PUBLICZNA	53 000,00	80 182,60	151,29	53 000,00	80 182,60	151,29	0,00	0,00	0,00											
75023	Urzędy gmin / miast, miast na prawach powiatu /	53 000,00	11 631,70	21,95	53 000,00	11 631,70	21,95	0,00	0,00	0,00											
0750	Dochody z najmu i dzierżawy składników majątkowych Skarbu Państwa, jednostek samorządu terytorialnego lub innych jednostek zaliczanych do sektora finansów publicznych oraz innych umów o podobnym charakterze	34 000,00	6 768,27	19,91	34 000,00	6 768,27	19,91	0,00	0,00	0,00											
0830	Wpływy z usług	16 000,00	4 032,35	25,20	16 000,00	4 032,35	25,20	0,00	0,00	0,00											
0970	Wpływy z różnych dochodów	3 000,00	831,08	27,70	3 000,00	831,08	27,70	0,00	0,00	0,00											
75095	Pozostała działalność	0,00	68 550,90	0,00	0,00	68 550,90	0,00	0,00	0,00	0,00											
2007	Dotacje celowe w ramach programów finansowanych z udziałem środków europejskich oraz środków lub płatności w ramach budżetu środków europejskich	0,00	68 037,00	0,00	0,00	68 037,00	0,00	0,00	0,00	0,00											
2705	Środki na dofinansowanie własnych zadań bieżących gmin (związków gmin), powiatów (związków powiatów), samorządów województw, pozyskane z innych źródeł	0,00	513,90	0,00	0,00	513,90	0,00	0,00	0,00	0,00											
754	BEZPIECZEŃSTWO PUBLICZNE I OCHRONA P/POZ	60 000,00	6 409,46	10,68	60 000,00	6 409,46	10,68	0,00	0,00	0,00											
75416	Straz Miejska	60 000,00	6 409,46	10,68	60 000,00	6 409,46	10,68	0,00	0,00	0,00											
0570	Grzywny, mandaty i inne kary pieniężne od osób fizycznych	60 000,00	6 409,46	10,68	60 000,00	6 409,46	10,68	0,00	0,00	0,00											
756	DOCHODY OD OSÓB PRAWNYCH, OD OSÓB FIZYCZNYCH I OD INNYCH JEDNOSTEK NIE POSIADAJĄCYCH OSOBOWOŚCI PRAWNEJ ORAZ WYDATKI ZWIĄZANE Z ICH POBREM	43 618 415,00	13 619 021,59	31,22	43 618 415,00	13 619 021,59	31,22	0,00	0,00	0,00											
75601	Wpływ z podatku dochodowego od osób fizycznych	90 000,00	12 058,70	13,40	90 000,00	12 058,70	13,40	0,00	0,00	0,00											
0350	Podatek od działalności gospodarczej osób fizycznych, opłacony w formie kary podatkowej	90 000,00	12 026,00	13,36	90 000,00	12 026,00	13,36	0,00	0,00	0,00											
0910	Odsetki od nieterminowych wpłat z tytułu podatków i opłat	0,00	32,70	0,00	0,00	32,70	0,00	0,00	0,00	0,00											

75615	Wpływy z podatku rolnego, podatku leśnego, podatku od czynności cywilnoprawnych, podatków i opłat lokalnych od osób prawnych i innych jednostek organizacyjnych	13 094 293,00	4 089 158,88	31,23	13 094 293,00	4 089 158,88	31,23	0,00	0,00	0,00	0,00	0,00	0,00	0,00	0,00	0,00	0,00
0310	Podatek od nieruchomości	12 728 166,00	4 016 662,75	31,56	12 728 166,00	4 016 662,75	31,56	0,00	0,00	0,00	0,00	0,00	0,00	0,00	0,00	0,00	0,00
0320	Podatek rolny	2 960,00	748,00	25,27	2 960,00	748,00	25,27	0,00	0,00	0,00	0,00	0,00	0,00	0,00	0,00	0,00	0,00
0340	Podatek od środków transportowych	112 000,00	60 405,00	53,93	112 000,00	60 405,00	53,93	0,00	0,00	0,00	0,00	0,00	0,00	0,00	0,00	0,00	0,00
0500	Podatek od czynności cywilnoprawnych	60 000,00	921,65	1,54	60 000,00	921,65	1,54	0,00	0,00	0,00	0,00	0,00	0,00	0,00	0,00	0,00	0,00
0910	Odsetki od nieterminowych wpłat z tytułu podatków i opłat	20 000,00	582,48	2,91	20 000,00	582,48	2,91	0,00	0,00	0,00	0,00	0,00	0,00	0,00	0,00	0,00	0,00
2680	Rekompensaty utraconych dochodów w podatkach i opłatach lokalnych	171 165,00	9 839,00	5,75	171 165,00	9 839,00	5,75	0,00	0,00	0,00	0,00	0,00	0,00	0,00	0,00	0,00	0,00
75616	Wpływy z podatku rolnego, podatku leśnego, podatku od spadków i darowizn, podatku od czynności cywilnoprawnych oraz podatków i opłat lokalnych od osób fizycznych	5 127 494,00	2 069 516,95	40,36	5 127 494,00	2 069 516,95	40,36	0,00	0,00	0,00	0,00	0,00	0,00	0,00	0,00	0,00	0,00
0310	Podatek od nieruchomości	3 060 494,00	1 385 419,02	45,27	3 060 494,00	1 385 419,02	45,27	0,00	0,00	0,00	0,00	0,00	0,00	0,00	0,00	0,00	0,00
0320	Podatek rolny	42 000,00	15 509,88	36,93	42 000,00	15 509,88	36,93	0,00	0,00	0,00	0,00	0,00	0,00	0,00	0,00	0,00	0,00
0340	Podatek od środków transportowych	414 000,00	52 297,54	12,63	414 000,00	52 297,54	12,63	0,00	0,00	0,00	0,00	0,00	0,00	0,00	0,00	0,00	0,00
0360	Podatek od spadków i darowizn	200 000,00	50 687,69	25,34	200 000,00	50 687,69	25,34	0,00	0,00	0,00	0,00	0,00	0,00	0,00	0,00	0,00	0,00
0370	Opłata od posiadania psów	20 000,00	16 038,50	80,19	20 000,00	16 038,50	80,19	0,00	0,00	0,00	0,00	0,00	0,00	0,00	0,00	0,00	0,00
0430	Wpływy z opłat targowej	120 000,00	29 449,00	24,54	120 000,00	29 449,00	24,54	0,00	0,00	0,00	0,00	0,00	0,00	0,00	0,00	0,00	0,00
0500	Podatek od czynności cywilnoprawnych	1 100 000,00	327 689,10	29,79	1 100 000,00	327 689,10	29,79	0,00	0,00	0,00	0,00	0,00	0,00	0,00	0,00	0,00	0,00
0590	Wpływy z opłat za koncesje i licencje	1 000,00	640,00	64,00	1 000,00	640,00	64,00	0,00	0,00	0,00	0,00	0,00	0,00	0,00	0,00	0,00	0,00
0690	Wpływy z różnych opłat	90 000,00	52 005,00	57,78	90 000,00	52 005,00	57,78	0,00	0,00	0,00	0,00	0,00	0,00	0,00	0,00	0,00	0,00
0910	Odsetki od nieterminowych wpłat z tytułu podatków i opłat	80 000,00	139 781,22	174,73	80 000,00	139 781,22	174,73	0,00	0,00	0,00	0,00	0,00	0,00	0,00	0,00	0,00	0,00
75618	Wpływy z innych opłat stanowiących dochody jednostek samorządu terytorialnego na podstawie ustawy	960 000,00	388 455,03	40,89	960 000,00	388 455,03	40,89	0,00	0,00	0,00	0,00	0,00	0,00	0,00	0,00	0,00	0,00
0410	Wpływy z opłat skarbowei	200 000,00	44 925,50	22,46	200 000,00	44 925,50	22,46	0,00	0,00	0,00	0,00	0,00	0,00	0,00	0,00	0,00	0,00
0480	Wpływy z opłat za zezwolenia na sprzedaż napojów alkoholowych	660 000,00	331 757,28	51,04	660 000,00	331 757,28	51,04	0,00	0,00	0,00	0,00	0,00	0,00	0,00	0,00	0,00	0,00
0490	Wpływy z innych lokalnych opłat pobieranych przez jedn. Samorządu Terytorialnego na podstawie odrębnych ustaw	100 000,00	11 772,25	11,77	100 000,00	11 772,25	11,77	0,00	0,00	0,00	0,00	0,00	0,00	0,00	0,00	0,00	0,00
75621	Udziały gmin w podatkach stanowiących dochód budżetu państwa	24 276 628,00	7 037 016,03	28,99	24 276 628,00	7 037 016,03	28,99	0,00	0,00	0,00	0,00	0,00	0,00	0,00	0,00	0,00	0,00
0010	Podatek dochodowy od osób fizycznych	23 376 628,00	6 717 188,00	28,73	23 376 628,00	6 717 188,00	28,73	0,00	0,00	0,00	0,00	0,00	0,00	0,00	0,00	0,00	0,00
0020	Podatek dochodowy od osób prawnych	900 000,00	319 828,03	35,54	900 000,00	319 828,03	35,54	0,00	0,00	0,00	0,00	0,00	0,00	0,00	0,00	0,00	0,00
75647	Pobór podatków, opłat i niepodatkowych należności budżetowych	80 000,00	22 816,00	28,52	80 000,00	22 816,00	28,52	0,00	0,00	0,00	0,00	0,00	0,00	0,00	0,00	0,00	0,00
0690	Wpływy z różnych opłat	80 000,00	22 816,00	28,52	80 000,00	22 816,00	28,52	0,00	0,00	0,00	0,00	0,00	0,00	0,00	0,00	0,00	0,00
758	ROZNE ROZLICZENIA	225 000,00	41 083,95	18,26	225 000,00	41 083,95	18,26	0,00	0,00	0,00	0,00	0,00	0,00	0,00	0,00	0,00	0,00
75814	Różne rozliczenia finansowe	225 000,00	41 083,95	18,26	225 000,00	41 083,95	18,26	0,00	0,00	0,00	0,00	0,00	0,00	0,00	0,00	0,00	0,00
0920	Pozostałe odsetki	50 000,00	7 157,23	14,31	50 000,00	7 157,23	14,31	0,00	0,00	0,00	0,00	0,00	0,00	0,00	0,00	0,00	0,00
0970	Wpływy z różnych dochodów	175 000,00	33 926,72	19,39	175 000,00	33 926,72	19,39	0,00	0,00	0,00	0,00	0,00	0,00	0,00	0,00	0,00	0,00
801	OSWIATY I WYCHOWANIE	2 125 500,96	561 343,93	26,41	2 125 500,96	561 343,93	26,41	0,00	0,00	0,00	0,00	0,00	0,00	0,00	0,00	0,00	0,00
80101	Szkoly Podstawowe	47 785,96	28 292,18	59,21	47 785,96	28 292,18	59,21	0,00	0,00	0,00	0,00	0,00	0,00	0,00	0,00	0,00	0,00
0690	Wpływy z różnych opłat	600,00	251,00	41,83	600,00	251,00	41,83	0,00	0,00	0,00	0,00	0,00	0,00	0,00	0,00	0,00	0,00
0750	Dochoy z najmu i dzierżawy składników majątkowych Skarbu Państwa, jednostek samorządu terytorialnego lub innych jednostek zaliczanych do sektora finansów publicznych oraz innych umów o podobnym charakterze	43 500,00	24 999,89	57,47	43 500,00	24 999,89	57,47	0,00	0,00	0,00	0,00	0,00	0,00	0,00	0,00	0,00	0,00
0830	Wpływy z usług	0,00	274,31	0,00	0,00	274,31	0,00	0,00	0,00	0,00	0,00	0,00	0,00	0,00	0,00	0,00	0,00
0920	Pozostałe odsetki	0,00	3,48	0,00	0,00	3,48	0,00	0,00	0,00	0,00	0,00	0,00	0,00	0,00	0,00	0,00	0,00
0970	Wpływy z różnych dochodów	1 350,00	427,54	31,67	1 350,00	427,54	31,67	0,00	0,00	0,00	0,00	0,00	0,00	0,00	0,00	0,00	0,00
2700	Środki na dofinansowanie własnych zadań bieżących gmin (związków gmin), powiatów (związków powiatów), samorządów wojewodztw, pozyskane z innych źródeł	2 335,96	2 335,96	100,00	2 335,96	2 335,96	100,00	0,00	0,00	0,00	0,00	0,00	0,00	0,00	0,00	0,00	0,00
80104	Przedskola	1 340 513,00	302 808,51	22,59	1 340 513,00	302 808,51	22,59	0,00	0,00	0,00	0,00	0,00	0,00	0,00	0,00	0,00	0,00
0750	Dochoy z najmu i dzierżawy składników majątkowych Skarbu Państwa, jednostek samorządu terytorialnego lub innych jednostek zaliczanych do sektora finansów publicznych oraz innych umów o podobnym charakterze	1 322,00	440,48	33,32	1 322,00	440,48	33,32	0,00	0,00	0,00	0,00	0,00	0,00	0,00	0,00	0,00	0,00

0830	Wpływy z usług	1 332 750,00	290 188,22	21,77	1 332 750,00	290 188,22	0,00	0,00	0,00	0,00	0,00	0,00	0,00	0,00	0,00	0,00	0,00	0,00	0,00
0920	Pozostałe odsetki	0,00	167,41	0,00	0,00	167,41	0,00	0,00	0,00	0,00	0,00	0,00	0,00	0,00	0,00	0,00	0,00	0,00	0,00
0960	Orzeczane spadki, zapisy i darowizny w postaci pieniężnej	5 561,00	9 594,21	0,00	5 561,00	9 594,21	0,00	0,00	0,00	0,00	0,00	0,00	0,00	0,00	0,00	0,00	0,00	0,00	0,00
0970	Wpływy z różnych dochodów	880,00	2 418,19	274,79	880,00	2 418,19	274,79	0,00	0,00	0,00	0,00	0,00	0,00	0,00	0,00	0,00	0,00	0,00	0,00
80110	Gimnazja	62 935,00	32 393,91	51,47	62 935,00	32 393,91	51,47	0,00	0,00	0,00	0,00	0,00	0,00	0,00	0,00	0,00	0,00	0,00	0,00
0690	Wpływy z różnych opłat	900,00	40,00	4,44	900,00	40,00	4,44	0,00	0,00	0,00	0,00	0,00	0,00	0,00	0,00	0,00	0,00	0,00	0,00
0750	Dochody z najmu i dzierżawy składników majątkowych Skarbu Państwa, jednostek samorządu terytorialnego lub innych jednostek zaliczanych do sektora finansów publicznych oraz innych umów o podobnym charakterze	20 535,00	14 539,52	70,80	20 535,00	14 539,52	70,80	0,00	0,00	0,00	0,00	0,00	0,00	0,00	0,00	0,00	0,00	0,00	0,00
0830	Wpływy z usług	40 000,00	16 307,43	40,77	40 000,00	16 307,43	40,77	0,00	0,00	0,00	0,00	0,00	0,00	0,00	0,00	0,00	0,00	0,00	0,00
0920	Pozostałe odsetki	0,00	17,70	0,00	0,00	17,70	0,00	0,00	0,00	0,00	0,00	0,00	0,00	0,00	0,00	0,00	0,00	0,00	0,00
0970	Wpływy z różnych dochodów	1 500,00	1 489,26	99,28	1 500,00	1 489,26	99,28	0,00	0,00	0,00	0,00	0,00	0,00	0,00	0,00	0,00	0,00	0,00	0,00
80148	Stołówki szkolne i przedszkolne	674 267,00	197 849,33	29,34	674 267,00	197 849,33	29,34	0,00	0,00	0,00	0,00	0,00	0,00	0,00	0,00	0,00	0,00	0,00	0,00
0830	Wpływy z usług	674 267,00	197 814,27	29,34	674 267,00	197 814,27	29,34	0,00	0,00	0,00	0,00	0,00	0,00	0,00	0,00	0,00	0,00	0,00	0,00
0920	Pozostałe odsetki	0,00	35,06	0,00	0,00	35,06	0,00	0,00	0,00	0,00	0,00	0,00	0,00	0,00	0,00	0,00	0,00	0,00	0,00
851	Ochrona zdrowia	0,00	1,47	0,00	0,00	1,47	0,00	0,00	0,00	0,00	0,00	0,00	0,00	0,00	0,00	0,00	0,00	0,00	0,00
85154	Przeciwdziałanie alkoholizmowi	0,00	1,47	0,00	0,00	1,47	0,00	0,00	0,00	0,00	0,00	0,00	0,00	0,00	0,00	0,00	0,00	0,00	0,00
2910	Wpływy ze zwrotów dotacji wykorzystanych niezgodnie z przeznaczeniem lub pobranych w nadmiernej wysokości	0,00	1,47	0,00	0,00	1,47	0,00	0,00	0,00	0,00	0,00	0,00	0,00	0,00	0,00	0,00	0,00	0,00	0,00
852	POMOC SPOŁECZNA	1 422 564,93	503 225,75	35,37	1 422 564,93	503 225,75	35,37	0,00	0,00	0,00	0,00	0,00	0,00	0,00	0,00	0,00	0,00	0,00	0,00
85201	Placówki opiekuńczo-wychowawcze	0,00	427,17	0,00	0,00	427,17	0,00	0,00	0,00	0,00	0,00	0,00	0,00	0,00	0,00	0,00	0,00	0,00	0,00
0750	Dochody z najmu i dzierżawy składników majątkowych Skarbu Państwa, jednostek samorządu terytorialnego lub innych jednostek zaliczanych do sektora finansów publicznych oraz innych umów o podobnym charakterze	0,00	427,17	0,00	0,00	427,17	0,00	0,00	0,00	0,00	0,00	0,00	0,00	0,00	0,00	0,00	0,00	0,00	0,00
85203	Ośrodki wsparcia	1 100 022,00	370 633,96	33,69	1 100 022,00	370 633,96	33,69	0,00	0,00	0,00	0,00	0,00	0,00	0,00	0,00	0,00	0,00	0,00	0,00
0750	Dochody z najmu i dzierżawy składników majątkowych Skarbu Państwa, jednostek samorządu terytorialnego lub innych jednostek zaliczanych do sektora finansów publicznych oraz innych umów o podobnym charakterze	552,00	435,98	78,98	552,00	435,98	78,98	0,00	0,00	0,00	0,00	0,00	0,00	0,00	0,00	0,00	0,00	0,00	0,00
0830	Wpływy z usług	1 099 470,00	370 088,14	33,66	1 099 470,00	370 088,14	33,66	0,00	0,00	0,00	0,00	0,00	0,00	0,00	0,00	0,00	0,00	0,00	0,00
0970	Wpływy z różnych dochodów	0,00	109,84	0,00	0,00	109,84	0,00	0,00	0,00	0,00	0,00	0,00	0,00	0,00	0,00	0,00	0,00	0,00	0,00
85212	Świadczenia rodzinne, świadczenie z funduszu alimentacyjnego oraz składki na ubezpieczenia emerytalne i rentowe z ubezpieczenia społecznego	65 000,00	25 407,48	39,09	65 000,00	25 407,48	39,09	0,00	0,00	0,00	0,00	0,00	0,00	0,00	0,00	0,00	0,00	0,00	0,00
0970	Wpływy z różnych dochodów	20 000,00	4 957,04	24,79	20 000,00	4 957,04	24,79	0,00	0,00	0,00	0,00	0,00	0,00	0,00	0,00	0,00	0,00	0,00	0,00
0980	Wpływy z tytułu zwrotów wypłaconych świadczeń z funduszu alimentacyjnego	45 000,00	20 450,44	45,45	45 000,00	20 450,44	45,45	0,00	0,00	0,00	0,00	0,00	0,00	0,00	0,00	0,00	0,00	0,00	0,00
85213	Składki na ubezpieczenie zdrowotne opłacane za osoby pobierające niektóre świadczenia z pomocy społecznej, niektóre świadczenia rodzinne oraz za osoby uczestniczące w zajęciach w centrum Integracji społecznej	0,00	7,58	0,00	0,00	7,58	0,00	0,00	0,00	0,00	0,00	0,00	0,00	0,00	0,00	0,00	0,00	0,00	0,00
0970	Wpływy z różnych dochodów	0,00	7,58	0,00	0,00	7,58	0,00	0,00	0,00	0,00	0,00	0,00	0,00	0,00	0,00	0,00	0,00	0,00	0,00
85214	Zasiłki i pomoc w naturze oraz składki na ubezpieczenia emerytalne i rentowe	5 000,00	5 960,00	119,20	5 000,00	5 960,00	119,20	0,00	0,00	0,00	0,00	0,00	0,00	0,00	0,00	0,00	0,00	0,00	0,00
0970	Wpływy z różnych dochodów	5 000,00	5 960,00	119,20	5 000,00	5 960,00	119,20	0,00	0,00	0,00	0,00	0,00	0,00	0,00	0,00	0,00	0,00	0,00	0,00
85216	Zasiłki stałe	0,00	551,26	0,00	0,00	551,26	0,00	0,00	0,00	0,00	0,00	0,00	0,00	0,00	0,00	0,00	0,00	0,00	0,00
0970	Wpływy z różnych dochodów	0,00	551,26	0,00	0,00	551,26	0,00	0,00	0,00	0,00	0,00	0,00	0,00	0,00	0,00	0,00	0,00	0,00	0,00
85219	Ośrodki pomocy społecznej	0,00	1 500,00	0,00	0,00	1 500,00	0,00	0,00	0,00	0,00	0,00	0,00	0,00	0,00	0,00	0,00	0,00	0,00	0,00
0970	Wpływy z różnych dochodów	0,00	1 500,00	0,00	0,00	1 500,00	0,00	0,00	0,00	0,00	0,00	0,00	0,00	0,00	0,00	0,00	0,00	0,00	0,00
85228	Usługi opiekuńcze i specjalistyczne usługi opiekuńcze	30 000,00	5 705,50	19,02	30 000,00	5 705,50	19,02	0,00	0,00	0,00	0,00	0,00	0,00	0,00	0,00	0,00	0,00	0,00	0,00
0830	Pozostała działalność	30 000,00	5 705,50	19,02	30 000,00	5 705,50	19,02	0,00	0,00	0,00	0,00	0,00	0,00	0,00	0,00	0,00	0,00	0,00	0,00
0970	Wpływy z różnych dochodów	222 542,93	93 032,80	41,80	222 542,93	93 032,80	41,80	0,00	0,00	0,00	0,00	0,00	0,00	0,00	0,00	0,00	0,00	0,00	0,00
0970	Wpływy z różnych dochodów	132 000,00	8 469,08	6,42	132 000,00	8 469,08	6,42	0,00	0,00	0,00	0,00	0,00	0,00	0,00	0,00	0,00	0,00	0,00	0,00
2007	Dotacje celowe w ramach programów finansowanych z udziałem środków europejskich oraz środków lub płatności w ramach budżetu środków europejskich - Kapitał Ludzki	80 311,91	80 311,91	100,00	80 311,91	80 311,91	100,00	0,00	0,00	0,00	0,00	0,00	0,00	0,00	0,00	0,00	0,00	0,00	0,00
2009	Dotacje celowe w ramach programów finansowanych z udziałem środków europejskich oraz środków lub płatności w ramach budżetu środków europejskich - Kapitał Ludzki	10 231,02	4 251,81	41,56	10 231,02	4 251,81	41,56	0,00	0,00	0,00	0,00	0,00	0,00	0,00	0,00	0,00	0,00	0,00	0,00

853	Pozostałe zadania w zakresie polityki społecznej		107 500,00	25 364,58	23,59	107 500,00	25 364,58	23,59	0,00	0,00	0,00	0,00	0,00	0,00
85305	Złobki		107 500,00	25 364,58	23,59	107 500,00	25 364,58	23,59	0,00	0,00	0,00	0,00	0,00	0,00
	0750	Dochody z najmu i dzierżawy składników majątkowych Skarbu Państwa, jednostek samorządu terytorialnego lub innych jednostek zaliczanych do sektora finansów publicznych oraz innych umów o podobnym charakterze	7 500,00	2 908,58	38,78	7 500,00	2 908,58	38,78	0,00	0,00	0,00	0,00	0,00	0,00
	0830	Wpływy z usług	100 000,00			100 000,00			0,00	0,00	0,00	0,00	0,00	0,00
	0970	Wpływy z różnych dochodów	0,00	21,00	0,00	0,00	21,00	0,00	0,00	0,00	0,00	0,00	0,00	0,00
854	EDUKACYJNA OPIEKA WYCHOWAWCZA		253 445,00	98 688,91	38,94	253 445,00	98 688,91	38,94	0,00	0,00	0,00	0,00	0,00	0,00
	85412	Kolonie i obozy oraz inne formy wypoczynku dzieci i młodzieży, szkolenia, a także szkolenia młodzieży	253 445,00	98 688,91	38,94	253 445,00	98 688,91	38,94	0,00	0,00	0,00	0,00	0,00	0,00
	0830	Wpływy z usług	253 445,00	98 688,91	38,94	253 445,00	98 688,91	38,94	0,00	0,00	0,00	0,00	0,00	0,00
900	GOSPODARKA KOMUNALNA I OCHRONA ŚRODOWISKA		12 354 148,30	6 883 986,93	55,72	199 423,00	82 622,24	41,43	12 154 725,30	6 801 364,69	55,96	101 697,91	101 697,91	100,00
	90004	Utrzymanie zieleni w miastach i gminach	101 697,91	101 697,91	100,00	0,00	0,00	0,00	101 697,91	101 697,91	100,00	101 697,91	101 697,91	100,00
	6207	Dotacje celowe w ramach programów finansowanych z udziałem środków europejskich oraz środków lub płatności w ramach budżetu środków europejskich	101 697,91	101 697,91	100,00	0,00	0,00	0,00	101 697,91	101 697,91	100,00	101 697,91	101 697,91	100,00
	90015	Oświetlenie ulic, placów i dróg	1 423,00	1 094,62	76,92	1 423,00	1 094,62	76,92	0,00	0,00	0,00	0,00	0,00	0,00
	0970	Wpływy z różnych dochodów	1 423,00	1 094,62	76,92	1 423,00	1 094,62	76,92	0,00	0,00	0,00	0,00	0,00	0,00
	90017	Zakłady gospodarki komunalnej	0,00	171,52	0,00	0,00	171,52	0,00	0,00	0,00	0,00	0,00	0,00	0,00
	0970	Wpływy z różnych dochodów	0,00	171,52	0,00	0,00	171,52	0,00	0,00	0,00	0,00	0,00	0,00	0,00
	90019	Wpływy i wydatki związane z gromadzeniem środków z opłat i kar za korzystanie ze środowiska	198 000,00	81 356,10	41,09	198 000,00	81 356,10	41,09	0,00	0,00	0,00	0,00	0,00	0,00
	0690	Wpływy z różnych opłat	198 000,00	81 356,10	41,09	198 000,00	81 356,10	41,09	0,00	0,00	0,00	0,00	0,00	0,00
	90095	Pozostała działalność	12 053 027,39	6 699 666,78	55,58	0,00	0,00	0,00	12 053 027,39	6 699 666,78	55,58	0,00	0,00	0,00
	6207	Dotacje celowe w ramach programów finansowanych z udziałem środków europejskich oraz środków lub płatności w ramach budżetu środków europejskich	12 053 027,39	6 699 666,78	55,58	0,00	0,00	0,00	12 053 027,39	6 699 666,78	55,58	0,00	0,00	0,00
921	KULTURA I OCHRONA DZIEDZICTWA NARODOWEGO		2 250,00	8 000,00	355,56	2 250,00	8 000,00	355,56	0,00	0,00	0,00	0,00	0,00	0,00
	92105	Pozostałe zadania w zakresie kultury	2 250,00	8 000,00	355,56	2 250,00	8 000,00	355,56	0,00	0,00	0,00	0,00	0,00	0,00
	0830	Wpływy z usług	2 250,00	8 000,00	355,56	2 250,00	8 000,00	355,56	0,00	0,00	0,00	0,00	0,00	0,00
926	KULTURA FIZYCZNA I SPORT		1 907 983,91	47 592,72	2,49	107 980,00	47 358,81	43,86	1 799 983,91	233,91	0,00	233,91	233,91	0,00
	92601	Obiekty sportowe	1 799 983,91	233,91	0,01	0,00	0,00	0,00	1 799 983,91	233,91	0,00	233,91	233,91	0,00
	6207	Dotacje celowe w ramach programów finansowanych z udziałem środków europejskich oraz środków lub płatności w ramach budżetu środków europejskich	1 799 983,91	233,91	0,01	0,00	0,00	0,00	1 799 983,91	233,91	0,01	233,91	233,91	0,01
	92604	Instytucje kultury fizycznej	107 980,00	47 358,81	43,86	107 980,00	47 358,81	43,86	0,00	0,00	0,00	0,00	0,00	0,00
	0750	Dochody z najmu i dzierżawy składników majątkowych Skarbu Państwa, jednostek samorządu terytorialnego lub innych jednostek zaliczanych do sektora finansów publicznych oraz innych umów o podobnym charakterze	105 500,00	38 702,51	36,68	105 500,00	38 702,51	36,68	0,00	0,00	0,00	0,00	0,00	0,00
	0830	Wpływy z usług	360,00	5 170,23	1 436,18	360,00	5 170,23	1 436,18	0,00	0,00	0,00	0,00	0,00	0,00
	0920	Pozostałe odsetki	0,00	25,84	0,00	0,00	25,84	0,00	0,00	0,00	0,00	0,00	0,00	0,00
	0970	Wpływy z różnych dochodów	2 120,00	3 460,23	163,22	2 120,00	3 460,23	163,22	0,00	0,00	0,00	0,00	0,00	0,00
II SUBWENCJE Z BUDŻETU PAŃSTWA			12 569 563,00	5 649 076,00	44,94	12 569 563,00	5 649 076,00	44,94	0,00	0,00	0,00	0,00	0,00	0,00
758	ROZNE ROZLICZENIA		12 569 563,00	5 649 076,00	44,94	12 569 563,00	5 649 076,00	44,94	0,00	0,00	0,00	0,00	0,00	0,00
	75801	Cześć oświatowa subwencji ogólnej dla jednostek samorządu	11 381 910,00	5 253 192,00	46,15	11 381 910,00	5 253 192,00	46,15	0,00	0,00	0,00	0,00	0,00	0,00
	2920	Subwencje ogólne z budżetu państwa	11 381 910,00	5 253 192,00	46,15	11 381 910,00	5 253 192,00	46,15	0,00	0,00	0,00	0,00	0,00	0,00
	75831	Cześć równoważąca subwencji ogólnej dla gmin	1 187 653,00	395 884,00	33,33	1 187 653,00	395 884,00	33,33	0,00	0,00	0,00	0,00	0,00	0,00
	2920	Subwencje ogólne z budżetu państwa	1 187 653,00	395 884,00	33,33	1 187 653,00	395 884,00	33,33	0,00	0,00	0,00	0,00	0,00	0,00

III ŚRODKI Z FUNDUSZY CELOWYCH												
854	EDUKACYJNA OPIEKA WYCHOWAWCZA		54 650,00	0,00	0,00	54 650,00	0,00	0,00	0,00	0,00	0,00	0,00
85412	Kolonie i obozy oraz inne formy wypoczynku dzieci i młodzieży szkolnej, a także szkolenia młodzieży		54 650,00	0,00	0,00	54 650,00	0,00	0,00	0,00	0,00	0,00	0,00
2440	Dotacje otrzymane z państwowych funduszy celowych na realizację zadań bieżących jednostek sektora finansów publicznych		54 650,00	0,00	0,00	54 650,00	0,00	0,00	0,00	0,00	0,00	0,00

IV DOTACJE CELOWE Z BUDŻETU PAŃSTWA OGÓLEM												
I. DOTACJE NA ZADANIA Z ZAKRESU ADMINISTRACJI RZĄDOWEJ ORAZ INNE ZLECONE USTAWAMI			6 405 463,00	2 208 274,00	34,47	6 405 463,00	2 208 274,00	34,47	0,00	0,00	0,00	0,00
ADMINISTRACJA PUBLICZNA												
750	Urzędy wojewódzkie		157 584,00	78 892,00	50,06	157 584,00	78 892,00	50,06	0,00	0,00	0,00	0,00
75011	Dotacje celowe otrzymane z budżetu państwa na realizację zadań bieżących z zakresu administracji rządowej oraz innych zadań zleconych gminie, ustawami		120 854,00	42 162,00	34,89	120 854,00	42 162,00	34,89	0,00	0,00	0,00	0,00
75056	Spis powszechny I inne		36 730,00	36 730,00	100,00	36 730,00	36 730,00	100,00	0,00	0,00	0,00	0,00
2010	Dotacje celowe otrzymane z budżetu państwa na realizację zadań bieżących z zakresu administracji rządowej oraz innych zadań zleconych gminie, ustawami		36 730,00	36 730,00	100,00	36 730,00	36 730,00	100,00	0,00	0,00	0,00	0,00
751	URZĘDY NACZELNYCH ORGANÓW WŁADZY PAŃSTWOWEJ, KONTROLI I OCHRONY PRAWA ORAZ SĄDOWNICTWA		5 900,00	1 900,00	32,20	5 900,00	1 900,00	32,20	0,00	0,00	0,00	0,00
75101	Urzędy naczelnych organów władzy państwowej, kontroli i ochrony prawa		5 900,00	1 900,00	32,20	5 900,00	1 900,00	32,20	0,00	0,00	0,00	0,00
2010	Dotacje celowe otrzymane z budżetu państwa na realizację zadań bieżących z zakresu administracji rządowej oraz innych zadań zleconych gminie, ustawami		5 900,00	1 900,00	32,20	5 900,00	1 900,00	32,20	0,00	0,00	0,00	0,00
851	Pozostała działalność		489,00	0,00	0,00	489,00	0,00	0,00	0,00	0,00	0,00	0,00
85195	OCHRONA ZDROWIA		489,00	0,00	0,00	489,00	0,00	0,00	0,00	0,00	0,00	0,00
2010	Dotacje celowe otrzymane z budżetu państwa na realizację zadań bieżących z zakresu administracji rządowej oraz innych zadań zleconych gminie, ustawami		489,00	0,00	0,00	489,00	0,00	0,00	0,00	0,00	0,00	0,00
852	POMOC SPOŁECZNA		6 241 490,00	2 127 482,00	34,09	6 241 490,00	2 127 482,00	34,09	0,00	0,00	0,00	0,00
85212	Świadczenia rodzinne, świadczenie z funduszu alimentacyjnego oraz składowi na ubezpieczenia emerytalne i rentowe z ubezpieczenia społecznego		6 224 490,00	2 120 000,00	34,06	6 224 490,00	2 120 000,00	34,06	0,00	0,00	0,00	0,00
2010	Dotacje celowe otrzymane z budżetu państwa na realizację zadań bieżących z zakresu administracji rządowej oraz innych zadań zleconych gminie, ustawami		6 224 490,00	2 120 000,00	34,06	6 224 490,00	2 120 000,00	34,06	0,00	0,00	0,00	0,00
85213	Składowi na ubezpieczenie zdrowotne opłacane za osoby pobierające niektóre świadczenia z pomocy społecznej, niektóre świadczenia rodzinne oraz za osoby uczestniczące w zajęciach w centrum integracji społecznej		6 500,00	3 600,00	55,38	6 500,00	3 600,00	55,38	0,00	0,00	0,00	0,00
2010	Dotacje celowe otrzymane z budżetu państwa na realizację zadań bieżących z zakresu administracji rządowej oraz innych zadań zleconych gminie, ustawami		6 500,00	3 600,00	55,38	6 500,00	3 600,00	55,38	0,00	0,00	0,00	0,00
85228	Usługi opiekuńcze i specjalistyczne usługi opiekuńcze		10 500,00	3 882,00	36,97	10 500,00	3 882,00	36,97	0,00	0,00	0,00	0,00
2010	Dotacje celowe otrzymane z budżetu państwa na realizację zadań bieżących z zakresu administracji rządowej oraz innych zadań zleconych gminie, ustawami		10 500,00	3 882,00	36,97	10 500,00	3 882,00	36,97	0,00	0,00	0,00	0,00

II. DOTACJE CELOWE OTRZYMANE NA FINANSOWANIE LUB DOFINANSOWANIE ZADAN WLASNYCH													1 530 885,00	641 622,00	41,91	1 530 885,00	641 622,00	41,91	0,00	0,00	0,00	0,00
852	POMOC SPOLECZNA											1 530 885,00	641 622,00	41,91	1 530 885,00	641 622,00	41,91	0,00	0,00	0,00	0,00	
85213	Składki na ubezpieczenie zdrowotne opłacane za osoby pobierające niektóre świadczenia z pomocy społecznej, niektóre świadczenia rodzinne oraz za osoby uczestniczące w zajęciach w centrum Integracji Społecznej											52 918,00	18 000,00	34,01	52 918,00	18 000,00	34,01	0,00	0,00	0,00	0,00	
	2030	Dotacje celowe otrzymane z budżetu państwa na realizację własnych zadań bieżących gmin (związków gmin)										52 918,00	18 000,00	34,01	52 918,00	18 000,00	34,01	0,00	0,00	0,00	0,00	
85214	Zasiłki i pomoc w naturze oraz składki na ubezpieczenie emerytalne i rentowe											394 552,00	210 000,00	53,22	394 552,00	210 000,00	53,22	0,00	0,00	0,00	0,00	
	2030	Dotacje celowe otrzymane z budżetu państwa na realizację własnych zadań bieżących gmin (związków gmin)										394 552,00	210 000,00	53,22	394 552,00	210 000,00	53,22	0,00	0,00	0,00	0,00	
85216	Zasiłki stałe											495 302,00	199 000,00	40,18	495 302,00	199 000,00	40,18	0,00	0,00	0,00	0,00	
	2030	Dotacje celowe otrzymane z budżetu państwa na realizację własnych zadań bieżących gmin (związków gmin)										495 302,00	199 000,00	40,18	495 302,00	199 000,00	40,18	0,00	0,00	0,00	0,00	
85219	Ośrodki pomocy społecznej											362 400,00	139 385,00	38,46	362 400,00	139 385,00	38,46	0,00	0,00	0,00	0,00	
	2030	Dotacje celowe otrzymane z budżetu państwa na realizację własnych zadań bieżących gmin (związków gmin)										362 400,00	139 385,00	38,46	362 400,00	139 385,00	38,46	0,00	0,00	0,00	0,00	
85295	Pozostała działalność											225 713,00	75 237,00	33,33	225 713,00	75 237,00	33,33	0,00	0,00	0,00	0,00	
	2030	Dotacje celowe otrzymane z budżetu państwa na realizację własnych zadań bieżących gmin (związków gmin)										225 713,00	75 237,00	33,33	225 713,00	75 237,00	33,33	0,00	0,00	0,00	0,00	
III. DOTACJE CELOWE NA ZADANIA REALIZOWANE NA PODSTAWIE POROZUMIEN Z ORGANAMI ADMINISTRACJI RZADOWEJ													400,00	0,00	0,00	400,00	0,00	0,00	0,00	0,00	0,00	0,00
710	DZIAŁALNOŚĆ USŁUGOWA											400,00	0,00	0,00	400,00	0,00	0,00	0,00	0,00	0,00	0,00	
	71035	Cmentarze										400,00	0,00	0,00	400,00	0,00	0,00	0,00	0,00	0,00	0,00	
	2020	Dotacje celowe otrzymane z budżetu państwa na zadania bieżące realizowane przez gminę na podstawie porozumień z organami administracji rządowej										400,00	0,00	0,00	400,00	0,00	0,00	0,00	0,00	0,00	0,00	
V. DOTACJE CELOWE Z POWIATU													7 000,00	3 250,00	46,43	7 000,00	3 250,00	46,43	0,00	0,00	0,00	0,00
I. DOTACJE CELOWE NA ZADANIA REALIZOWANE NA PODSTAWIE POROZUMIEN MIĘDZY JEDNOSTKAMI SAMORZĄDU TERYTORIALNEGO													7 000,00	3 250,00	46,43	7 000,00	3 250,00	46,43	0,00	0,00	0,00	0,00
600	TRANSPORT I ŁACZNOŚĆ											5 000,00	1 250,00	25,00	5 000,00	1 250,00	25,00	0,00	0,00	0,00	0,00	
	60014	Drogi publiczne powiatowe										5 000,00	1 250,00	25,00	5 000,00	1 250,00	25,00	0,00	0,00	0,00	0,00	
	2320	Dotacje celowe otrzymane z powiatu na zadania bieżące realizowane na podstawie porozumień /umów/ między jednostkami samorządu terytorialnego										5 000,00	1 250,00	25,00	5 000,00	1 250,00	25,00	0,00	0,00	0,00	0,00	
754	BEZPIECZEŃSTWO PUBLICZNE I OCHRONA P/POZ											2 000,00	2 000,00	100,00	2 000,00	2 000,00	100,00	0,00	0,00	0,00	0,00	
	75414	Obrona cywilna										2 000,00	2 000,00	100,00	2 000,00	2 000,00	100,00	0,00	0,00	0,00	0,00	
	2320	Dotacje celowe otrzymane z powiatu na zadania bieżące realizowane na podstawie porozumień /umów/ między jednostkami samorządu terytorialnego										2 000,00	2 000,00	100,00	2 000,00	2 000,00	100,00	0,00	0,00	0,00	0,00	
PRZYCHODY BUDŻETU MIASTA CZEŁĄDŹ													10 176 761,62	2 878 621,64	28,29	10 176 761,62	2 878 621,64	28,29	0,00	0,00	0,00	0,00
	9520	Przychody z zaciągniętych pożyczek i kredytów na rynku krajowym - Kredyty										9 312 907,00	2 014 767,02	21,63	9 312 907,00	2 014 767,02	21,63	0,00	0,00	0,00	0,00	
	9550	Przychody z tytułu innych rozliczeń krajowych (wolne środki)										863 854,62	863 854,62	100,00	863 854,62	863 854,62	100,00	0,00	0,00	0,00	0,00	
DOCHODY I PRZYCHODY OGÓLEM													107 624 192,72	36 205 940,58	33,64	87 289 801,51	29 374 098,14	33,65	20 334 391,21	6 831 842,44	33,60	0,00

L.dz. Zw- 1337/11

Czeladź dn.13.05.2011r.

KOMISARIAT POLICJI
w CZELADZI
ul. Staszica 5
41-250 Czeladź
tel. (32) 269 85 10

egzemplarz nr 1

RADA MIEJSKA W CZELADZI

**RADA MIEJSKA
W CZELADZI**

13.05.2011
5749 SE-PO
Załącznik nr 1
[Signature]

W załączeniu Komisariat Policji w Czeladzi przesyła materiały na posiedzenie Komisji Bezpieczeństwa Rady Miejskiej w Czeladzi.

Załączniki 1(jeden)tylko adresat

nr 1 materiały

str. 4

**ZASTĘPCA KOMENDANTA
KOMISARIATU POLICJI
W CZELADZI**
p.o.
kom. mgr Dariusz HETMAN

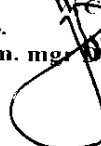

wyk.P.P. w 2 egz.
egz. 1 adresat
egz. 2 a/a

SPRAWOZDANIE

z zakresu rozpoznania i profilaktycznej pracy Policji na rzecz zapobiegania demoralizacji nieletnich oraz patologii społecznej

I. ZJAWISKA PATOLOGII SPOŁECZNEJ

1. *Informacja w formie opisowej, obejmująca analizę zjawisk, podejmowane działania profilaktyczne oraz ewentualne wnioski ze szczególnym uwzględnieniem udziału nieletnich w poniższych zjawiskach patologicznych.*

1) alkoholizm

1. *Krótką charakterystyką lokalnych uwarunkowań zjawiska alkoholizmu na terenie podległym KMP/KPP (opis ze szczególnym uwzględnieniem nieletnich).*

Na terenie miasta Czeladzi nie odnotowano zjawiska alkoholizmu wśród nieletnich. Zdarzały się sporadyczne przypadki ujawnienia nieletnich pod wpływem alkoholu i umieszczenia nieletnich w Izbie Wyrzężeń. W skali roku odnotowano 4 takie przypadki.

II. *Podejmowane przedsięwzięcia i uzyskane wyniki.*

1. *Ilość ujawnionych przypadków łamania zakazu sprzedaży lub podawania napojów alkoholowych (art. 43 Ustawy o wychowaniu w trzeźwości) ogółem ___0___.*
2. *Ilość ujawnionych przypadków sprzedaży alkoholu osobom do 18 roku życia ___0___.*
3. *Ilość sporządzonych wniosków o cofnięcie zezwolenia na sprzedaż napojów alkoholowych – ogółem ___0___.*
 - a) *w tym za sprzedaż osobom do 18 roku życia - ___0___.*
4. *Ilość nietrzeźwych podejrzanych (dorosłych) i nietrzeźwych nieletnich sprawców czynów karalnych w kategoriach przestępstw, w których badany jest stan trzeźwości na tle wszystkich*

- do izb wytrzeźwień ogółem (STP 7C) 410,
w tym kobiet 31.
w tym nieletni – ogółem 4, z czego:
 - chłopcy 3,
 - dziewczęta 1.
- do PDOZ -ów ogółem (STP 8 A) 1,
w tym kobiet 1.
w tym nieletni – ogółem _____, z czego:
 - chłopcy _____,
 - dziewczęta _____.
- do miejsca zamieszkania ogółem (STP 7C) 123.

2)narkomania

W ocenie zjawiska narkomanii proszę uwzględnić:

- przedsięwzięcia wynikające z Krajowego Programu Przeciwdziałania Narkomanii na lata 2006-2010 i Programu resortu spraw wewnętrznych i administracji przeciwdziałania narkomanii i zwalczania przestępczości narkotykowej z dnia 01.07.2008r.
- skalę zjawiska na podległym terenie (w tym ilość i rodzaj zabezpieczonych narkotyków),
- najbardziej popularne narkotyki oraz miejsca ich dystrybucji (z uwzględnieniem danych z prowadzonych postępowań i własnego rozpoznania),
- nowe zjawiska narkotykowe (z użyciem nowych środków psychoaktywnych- jakich?),
- ilość zatruc narkotykowych,
- przedział wiekowy używających narkotyki (ze szczególnym uwzględnieniem nieletnich),
- opis środowisk, z jakich się wywodzą
- liczbę sprawców przestępstw (jakich ?) będących pod wpływem środków odurzających,
- liczbę nieletnich sprawców czynów karalnych (jakich?) będących pod wpływem środków odurzających,
- porozumienia zawarte pomiędzy Policją, a innymi podmiotami w zakresie profilaktyki narkomanii,
- przykłady spektakularnych spraw.

W opisie dotyczącym zjawiska należy uwzględnić tendencje wynikające z analizy zjawiska w danym roku w porównaniu do roku poprzedniego. Ponadto opis powinien zawierać nowe inicjatywy, projekty i programy, mające na celu zwiększenie skuteczności realizacji zadań na rzecz przeciwdziałania przemocy, np. prowadzone badania, szkolenia realizowane dla policjantów, działania podejmowane w ramach nadzoru oraz nowe rozwiązania mające wpływ na poprawę realizacji zadań w zakresie tej tematyki, ponadto:

- *ilość interwencji domowych*
- *interwencje domowe z przemocą w rodzinie (ilość i jakie)*
- *ilość osób zatrzymanych*
- *ilość przekazanych informacji.*

Na terenie podległym KP w Czeladzi przeprowadzono 872 interwencji domowych w tym 39 dotyczących przemocy w rodzinie. Do instytucji przesłano 19 informacji. W 2010r. wszczęto 42 spraw dot. przemocy domowej, zakończono 36 a stwierdzono 20. KP w Czeladzi a w szczególności Rewir Dzielnicowych oraz OPI w ramach obchodów i przeprowadzanych interwencji prowadzą ustalenia na rzecz ujawniania rodzin, w których dochodzi do przemocy w rodzinie jak i w stosunku do dzieci i młodzieży. W przypadku ujawnienia sytuacji zagrożenia przemocą sporządzane są Niebieskie Karty, które w dalszej kolejności realizowane są przez dzielnicowych. Tam, gdzie istnieje zagrożenie dzieci przesyłane są informacje do Sądów Rodzinnych celem podjęcia stosownych czynności. Rewir Dzielnicowych na bieżąco utrzymuje kontakt roboczy z Sądem Rodzinnym, Kuratorami Sądowymi oraz placówkami szkolno-oświatowymi celem wymiany i uzyskiwania informacji o ewentualnych zjawiskach przemocy w rodzinie.

5) subkultury

W opisie należy uwzględnić aktywność tych subkultur młodzieżowych, których działalność jest istotna z punktu widzenia Policji, tj. ma wpływ na poziom ładu i porządku publicznego oraz demoralizację nieletnich, a także może być źródłem patologii społecznej.

Na terenie podległym KP w Czeladzi nie odnotowano zjawiska zorganizowanej działalności grup nieformalnych. Występują jedynie fani grup piłkarskich, którzy nie mają wspólnego programu działania jak i podbudowy ideologicznej. Swoją przynależność do grup kibiców wyrażają po przez noszenie barw klubowych na szalikach bądź ubraniu.

6) sekty i nowe ruchy religijne

W opisie zjawisk poza analizą i wnioskami oraz scharakteryzowaniem podjętych działań profilaktycznych należy uwzględnić też udział w problemie nieletnich oraz jego wpływ na poziom ładu i porządku publicznego oraz demoralizację tych nieletnich.

Nie stwierdzono aby na terenie podległym KP w Czeladzi działały sekty bądź grupy psychomanipulacyjne.

II. Tabela z zakresu rozpoznania i profilaktycznej pracy Policji na rzecz zapobiegania demoralizacji nieletnich

Wyszczególnienie		liczba	
Wnioski, zawiadomienia, interwencje skierowane do instytucji i organizacji	Z tego do:	Sądów rodzinnych	10
		Szkół i innych placówek oświaty i wychowania	--
		Służby zdrowia i opieki społecznej	--
		Poradni wszelkich typów	--
		Innych instytucji i organizacji	9
Ujawnieni nieletni:	pod wpływem narkotyków		--
	pod wpływem alkoholu		4
	członkowie subkultur młodzieżowych		--
	uciekiniery z:	domów rodzinnych	0
		placówek opiekuńczo – wychowawczych	4
		Młodzieżowych Ośrodków Wychowawczych	
		Młodzieżowych Ośrodków Socjoterapeutycznych	
schronisk dla nieletnich i zakładów poprawczych			
prostyтуujący się:	dziewczęta	0	
	chłopcy	0	
Spotkania z młodzieżą		32	
Spotkania z pedagogami		21	

PODZIAŁ NA STREFY BEZPIECZEŃSTWA

Dla określenia stopnia zagrożenia danego rejonu dokonywana jest lokalizacja przestępstw i wykroczeń. Rejony te w zależności od poziomu zanotowanych tam zdarzeń przestępczych kwalifikowane są do I, II lub III strefy zagrożenia. I strefa charakteryzuje się permanentnym zagrożeniem występującym codziennie w ciągu całej doby. II strefa to obszar o średnim zagrożeniu występującym w dających się określić dekadach miesiąca, dniach tygodnia, godzinach. Na obszarze III strefy zagrożenie jest niewielkie i występuje tylko sporadycznie lub doraźnie.

STREFA I	KP CZELADŹ	DZIELNICE	nr 1 (oś. Ogrodowe, Szpitalna), nr 6 (stare Piaski)
STREFA II	KP CZELADŹ	DZIELNICE	nr 3 (oś. Piłsudskiego), nr 5 (oś. Musiała), nr 7 (nowe Piaski), nr 8 (CH M-1)
STREFA III	KP CZELADŹ	DZIELNICE	nr 2(Centrum), 4(oś. Słoneczne),

ZASTĘPCA KOMENDANTA
KOMISARIATU POLICJI
W CZELADZI
p.o.
kom. mgr Mariusz HETMAN



Opieka zdrowotna w mieście

Maj 2011 r.

I. WPROWADZENIE

Polski system opieki zdrowotnej oparty jest na modelu ubezpieczeniowym. Zgodnie z artykułem 68 Konstytucji Rzeczypospolitej Polskiej, każdy ma prawo do ochrony zdrowia. Obywatelom, niezależnie od ich sytuacji materialnej, władze publiczne zapewniają równy dostęp do świadczeń opieki zdrowotnej finansowanej ze środków publicznych. Warunki i zakres udzielania świadczeń określa ustawa. Obecnie system kształtowany jest przez dwie podstawowe ustawy:

- ustawę o świadczeniach opieki zdrowotnej finansowanych ze środków publicznych,
- ustawę o zakładach opieki zdrowotnej.

II. POWIATOWY ZESPÓŁ ZAKŁADÓW OPIEKI ZDROWOTNEJ W BĘDZINIE – SZPITAL W CZELADZI

(informacje dostarczone przez PZZOZ w Będzinie)

W obrębie miasta działają następujące komórki organizacyjne PZZOZ, w których prowadzona jest działalność medyczna:

Szpital:

ogółem 310 łóżek + 20 miejsc

Oddział Chorób Wewnętrznych II	51 łóżek w tym 4 łóżka intensywnej opieki medycznej, w tym 7 łóżek intensywnego nadzoru kardiologicznego
Oddział Rehabilitacji	25 łóżek
Oddział Rehabilitacji Neurologicznej	20 łóżek
Oddział Chirurgii Ogólnej B	25 łóżek, w tym 2 łóżka intensywnej opieki medycznej
Oddział Urazowo-Ortopedyczny	30 łóżek, w tym 2 łóżka intensywnej opieki medycznej
Oddział Laryngologiczny	21 łóżek, w tym 2 łóżka intensywnej opieki medycznej
Oddział Okulistyczny	18 łóżek
Oddział Neurologiczny	14 łóżek, w tym 4 łóżka intensywnej opieki medycznej
Oddział Udarowy	16 łóżek
Oddział dla Nerwowo i Psychiczenie Chorych	60 łóżek
Oddział Dziecięcy	30 łóżek, w tym 2 łóżka intensywnej opieki medycznej
Dzienny Oddział Psychiatryczny	20 miejsc
Izba Przyjęć	
Izba przyjęć (dziecięca)	
Oddział Anestezjologii	bezlóżkowy
Ambulatorium Chirurgiczno-Urazowe przy Izbie Przyjęć	
Blok operacyjny	

Zakład Pielęgnacyjno-Opiekuńczy

40 łóżek

W zakresie lecznictwa ambulatoryjnego na terenie kompleksu szpitalnego, w ramach Przychodni Specjalistycznej, działają następujące poradnie:

- Poradnia kardiologiczna
- Poradnia diabetologiczna
- Poradnia chorób tarczycy
- Poradnia chirurgiczna
- Poradnia neurologiczna
- Poradnia okulistyczna
- Poradnia otolaryngologiczna
- Poradnia dermatologiczna
- Poradnia urazowo-ortopedyczna
- Poradnia rehabilitacyjna
- Poradnia urologiczna
- Poradnia reumatologiczna
- Poradnia ginekologiczna
- Poradnia leczenia bólu
- Poradnia wad postawy

- Poradnia alergologiczna dla dzieci
- Poradnia neurologiczna dla dzieci
- Poradnia zdrowia psychicznego
- Poradnia przeciwalkoholowa

ponadto Poradnia lekarza rodzinnego realizująca świadczenia w ramach podstawowej opieki medycznej oraz Poradnia medycyny pracy realizująca badania profilaktyczne dla pracowników PZZOZ jak i innych zakładów pracy zgodnie z zawartymi umowami.

W zakresie rehabilitacji leczniczej świadczenia wykonuje Zakład Fizjoterapii i Rehabilitacji.

Na rzecz wyżej wymienionych jednostek i komórek organizacyjnych, jak również dla części niepublicznych zakładów opieki zdrowotnej, zakładów pracy oraz dla pacjentów indywidualnych działają:

1. Centralne laboratorium
2. Pracownia echokardiografii
3. Pracownia elektroencefalografii
4. Pracownia endoskopii
5. Pracownia rektoskopii
6. Pracownia audiometryczna
7. Pracownia ultrasonografii
8. Pracownia badań czynnościowych układu oddechowego
9. Pracownia bronchoskopii
10. Pracownia nieinwazyjnej diagnostyki kardiologicznej
11. Pracownia diagnostyki perinatalnej
12. Pracownia perymetrii
13. Zakład radiologii
14. Pracownia elektromiografii
15. Zakład Anatomopatologii

Wymieniony zakres działalności leczniczo-diagnostyczno-terapeutycznej jest wspomagany przez komórki organizacyjne zlokalizowane w będziańskiej części PZZOZ tj.:

1. Oddziały szpitalne

Oddział Chirurgii Ogólnej A	35 łóżek, w tym 2 łóżka intensywnej opieki medycznej
Oddział Chorób Wewnętrznych I	58 łóżek, w tym 4 łóżka intensywnej opieki medycznej, w tym 11 łóżek intensywnego nadzoru kardiologicznego
Oddział Opieki Paliatywnej	16 łóżek
Oddział Ginekologiczno-Położniczy	62 łóżka, w tym 2 łóżka intensywnej opieki medycznej
Oddział Noworodków i Wcześnieiaków	7 inkubatorów i 19 łóżeczek
Dział Anestezjologii	

2. Poradnie specjalistyczne

Poradnia chirurgiczna
 Poradnia urologiczna
 Poradnia hematologiczna
 Poradnia gastroenterologiczna
 Poradnia proktologiczna
 Poradnia endokrynologiczna dla dorosłych
 Poradnia alergologiczna dla dorosłych
 Poradnia cukrzycowa
 Ośrodek edukacji dla chorych na cukrzycę
 Poradnia ginekologiczna
 Poradnia kardiologiczna
 Poradnia chorób sutka
 Poradnia leczenia bólu

oraz Poradnia lekarza rodzinnego, Poradnia zakładowa dla pracowników PZZOZ

3. Pracownie diagnostyczne

1. Laboratorium szpitalne wraz z pracownią mikrobiologii
2. Pracownia rtg
3. Pracownia mammografii
4. Pracownia usg
5. Pracownia usg ginekologiczno-położnicza
6. Pracownia ukg
7. Pracownia ekg
8. Pracownia endoskopowa
9. Pracownia cytologiczna
10. Pracownia autopsyjna
11. Pracownia spirometryczna

4. Zakład Rehabilitacji Leczniczej

W skład Zakładu wchodzi gabinet: fizykoterapii, rehabilitacji, kinezyterapii, hydroterapii, masażu leczniczego, magnetoterapii, parafinoterapii, sala gimnastyczna. W budynku zlokalizowane są również: Poradnia rehabilitacyjna dla dorosłych, Poradnia Preluksacyjna, Pracownia ultrasonografii oraz Poradnia medycyny szkolnej.

W roku 2010 w ramach jednostek /komórek organizacyjnych PZZOZ zrealizowano następującą liczbę świadczeń medycznych:

- ◆ 105 909 porad lekarskich w poradniach specjalistycznych (61 855*)
- ◆ 23 452 porad w poradniach podstawowej opieki zdrowotnej (11 748*)
- ◆ 132 731 zabiegów fizjoterapeutycznych i rehabilitacyjnych (84 400*)
- ◆ 20 272 porad w Izbie Przyjęć (12 917*)
- ◆ 16 662 hospitalizacji pacjentów (9 393*), w tym ZPO (587*)
- ◆ 2 709 zabiegów operacyjnych, w tym 168 cięć cesarskich (1 369*)
- ◆ porodów 302, w tym 4 z ciąż bliźniaczych

W pracowniach diagnostycznych wykonano:

- ◆ 379 530 badań laboratoryjnych (176 903*)
- ◆ 26 739 badań rtg (16 309*)
- ◆ 1 571 mammografii
- ◆ 14 977 badań ultrasonograficznych (6 231*)
- ◆ 17 417 badań z zakresu nieinwazyjnej diagnostyki kardiologicznej (10 011*)
- ◆ 2 552 badań cytologicznych
- ◆ 2 809 badań endoskopowych przewodu pokarmowego (1 754*)
- ◆ 817 badań audiometrycznych*
- ◆ 1 040 badań elektroencefalograficznych (1 040*)
- ◆ 404 badań czynnościowych układu oddechowego (273*)
- ◆ 643 badań perymetrycznych *
- ◆ 2 068 badań elektromiograficznych*

* liczba świadczeń wykonanych przez jednostki/komórki organizacyjne mieszczące się w Czeladzi.

W roku 2010r. wskazana liczba świadczeń szpitalnych, ambulatoryjnych i diagnostycznych odnoszących się do czeladzkich jednostek i komórek organizacyjnych PZZOZ została wykonana przez 75 lekarzy (65,45 etatów), 290 pielęgniarek, położnych i inny średni personel medyczny (285,93 etatów), 36 pracowników medycznych z wyższym wykształceniem (34,13 etatów).

W I kwartale 2011 r. pracownicy zakładu wykonali następującą liczbę świadczeń medycznych:

- ◆ 29 082 porad lekarskich w poradniach specjalistycznych (17 730*)
- ◆ 7 712 porad w poradniach podstawowej opieki zdrowotnej (4 479*)

- ◆ 47 232 zabiegów fizjoterapeutycznych i rehabilitacyjnych (17 030*)
- ◆ 4 192 porad w Izbie Przyjęć (2 552*)
- ◆ 4 227 hospitalizacji pacjentów (2512*), w tym ZPO (154*)
- ◆ 683 zabiegów operacyjnych (390*) w tym 37 cięć cesarskich
- ◆ 56 porodów w tym 0 z ciąż bliźniaczych

W pracowniach diagnostycznych wykonano:

- ◆ 99 672 badań laboratoryjnych (47 935*)
- ◆ 7 200 badań rtg (4 382*),
- ◆ 418 mammografii
- ◆ 3 256 badań ultrasonograficznych (1 689*)
- ◆ 4 744 badań z zakresu nieinwazyjnej diagnostyki kardiologicznej (2 545*)
- ◆ 781 badań cytologicznych
- ◆ 719 badań endoskopowych przewodu pokarmowego (474*)
- ◆ 198 badań audiometrycznych *
- ◆ 300 badań elektroencefalograficznych *
- ◆ 99 badań czynnościowych układu oddechowego (68*)
- ◆ 142 badań perymetrycznych*
- ◆ 639 badań elektromiograficznych *

* liczba świadczeń wykonanych przez jednostki/komórki organizacyjne mieszczące się w Czeladzi.

W I kwartale 2011r. wskazana liczba świadczeń szpitalnych, ambulatoryjnych i diagnostycznych odnoszących się do czeladzkich jednostek i komórek organizacyjnych PZZOZ została wykonana przez 75 lekarzy (65,30 etatów), 296 pielęgniarek, położnych i inny średni personel medyczny (293,43 etatów), 40 pracowników medycznych z wyższym wykształceniem (37,63 etatów)

Sprawozdanie z wykonania planu remontów i zakupów inwestycyjnych PZZOZ za 2010 r.

1. Wykonanie planu remontów.

1. Pozycje ujęte w planie finansowym na 2010 rok.

L.p.	Lokalizacja / opis przedsięwzięci	Koszt planowany (zł)	Koszt wykonania (zł)	Uwagi
1.	Będzin Oddział Ginekologiczno – Położniczy - przebudowa pomieszczeń wraz z wymianą dźwigu	2 180 000	188 612	Tylko wymiana dźwigu
2.	Czeladź Termomodernizacja budynków szpitala w Czeladzi w zakresie prac na 2010 r. - budynek główny szpitala – segment „A,B,C” (dokończenie wymiany okien i drzwi zewnętrznych) - budynek Psychiatryczny „D” (pełny zakres termomodernizacji)	1 529 898	690 572,25	Wartość zadania faktyczna 1 585 496,26 zł 515 098,30 zł (118 630,05 zł dotacja WFOŚiGW, 396 468,25 zł pożyczka WFOŚiGW) 175 473,95 zł (dotacja WFOŚiGW)
Ogółem		3 709 898	879 184,25	

1.2 Pozycje do realizacji w przypadku pozyskania dodatkowych funduszy (renegocjacje kontraktu, Starostwo Powiatowe, inne źródła) .

L.p.	Lokalizacja / Opis przedsięwzięcia	Koszt planowany (zł)	Koszt wykonania (zł)
	Będzin		
1.	Oddział Chorób Wewnętrznych I - roboty remontowe związane ze zmianami funkcjonalnymi pomieszczeń (po połączeniu Oddziałów Chorób Wewnętrznych A i B)	150 000	38 561
2.	Oddział Chirurgii Ogólnej A - prace remontowo-malarskie	16 000	-
3.	Wymiana kabla zasilającego i sterowniczego od agregatu prądotwórczego do rozdzielni głównej szpitala (projekt i realizacja)	19 000	-
4.	Pracownia autopsyjna - remont dachu, elewacji zewnętrznej, remont pomieszczeń oraz wymiana drzwi (projekt i realizacja)	100 000	-
5.	Przychodnia Specjalistyczna - przebudowa chodnika przed wejściem do budynku przychodni z dostosowaniem dla osób niepełnosprawnych	25 000	-
6.	Zakład Rehabilitacji Leczniczej - wymiana stolarki okiennej i drzwi zewnętrznych oraz prace remontowo-malarskie wszystkich pomieszczeń	70 000 55 000	-
7.	Pawilon Chirurgiczno-Internistyczny - wymiana poziomów kanalizacyjnych w podpiwniczeniu budynku (wymiana zużytych rur żeliwnych na rury z PCV)	21 000	-
8.	Izba Przyjęć - renowacja holu (wejście do Izby Przyjęć) oraz naprawa posadzki z płytek gresowych w korytarzu przy szatni personelu	18 000	-
9.	Wykonanie remontu instalacji gazów medycznych wraz z próbami szczelności instalacji tlenowej na oddziałach szpitala	14 000	-
10.	Wykonanie naprawy muru oporowego zlokalizowanego na granicy działki Pawilonu Ginekologiczno-Położniczego (projekt i realizacja)	70 000	9 760
11.	Pawilon Chirurgiczno-Internistyczny - remont dźwigu osobowego od strony apteki szpitalnej	45 000	35 746
	Czeladź		
12.	Modernizacja systemu zasilania rezerwowego - wyposażenie szpitala w nowy agregat prądotwórczy z samostarterem, przystosowanie rozdzielnic głównej do pracy z agregatem (realizacja posiadanego projektu)	522 144	-
13.	Modernizacja dźwigu nr ewidencyjny 3105000656 (kuchnia szpitalna) Wymiana dźwigu nr ewidencyjny 310500657 (budynek główny - segment C)	119 377 168 000	-
14.	Naprawa elementów konstrukcyjnych żelbetowych - w piwnicach, kotłowni i dachu (projekt i realizacja)	35 000	27 381

15.	Oddział Chorób Wewnętrznych II - remont węzłów sanitarnych	120 000	-
16.	Wykonanie pochylni dla osób niepełnosprawnych przy wejściu głównym do szpitala	22 757	-
17.	Remont budynku Portierni	35 000	-
18.	Zakład Diagnostyki Medycznej i Analitycznej – pomieszczenia endoskopii, kolonoskopii i myjni - wykonanie wentylacji mechanicznej nawiewno- wywiewnej (realizacja na podstawie posiadanego projektu)	44 075	-
19.	Oddział Fizjoterapii i Rehabilitacji – pomieszczenia hydroterapii i elektrolecznictwa - wykonanie wentylacji mechanicznej nawiewno- wywiewnej (projekt i realizacja)	70 000	-
20.	Wykonanie stacji uzdatniania wody z pompy głębinowej	120 000	-
21.	Wymiana zużytych poziomów rur instalacji wodnej i parowej w budynku głównym - piwnice (opracowanie dokumentacji techniczno- kosztorysowej i realizacja)	50 000	2 000
22.	Oddział Rehabilitacji - wykonanie remontu pomieszczeń pielęgniarki oddziałowej i pielęgniarek	7 000	1 800
Ogółem		1 916 353	115 248

2. Wykonanie planu zakupów inwestycyjnych.

2.1. Pozycje konieczne do realizacji.

Lp	Nazwa	Ilość	Wartość (zł)	Zadanie		Kwota zrealizowanych (zł)	Przeznaczenie
				zrealizowano	nie zrealizowano		
1	System radiologii cyfrowej	1	189 000,00	1	-	529 970,00 (Starostwo)	Zakład radiologii - Czeladź
2	Monitor wielofunkcyjny	1	20 000,00	-	-	-	Dział Anestezjologii - Czeladź
3	Laparoskop ginekologiczny z torem wizyjnym	1	105 000,00	1	-	100 517,94 (Starostwo)	Oddział Ginekologi- czno- Położniczy - Będzin
Razem			314 000,00			630 487,94	

Starostwo: 630 487,94

2.2 Pozycje do realizacji w miarę posiadanych środków.

Lp	Nazwa	Ilość	Wartość (zł)	Zadanie		Kwota realizowanych (zł)	Przeznaczenie
				zrealizowano	nie zrealizowano		
1	Spirometr	1	6 000,00	1	-	7 000,00 (Starostwo)	Dział diagnostyki medycznej i analitycznej – Czeladź
2	Aparat do 24 godzinnej rejestracji ekg metodą Holtera	1	15 000,00	-	1	-	Dział diagnostyki medycznej i analitycznej – Czeladź
3	Pompa strzykawkowa dwutorowa	2	10 000,00	-	2	-	Oddział Noworodków i Wcześnieaków – Będzin
4	Pompa infuzyjna	11	49 500,00	1	10	3 799,57 (Starostwo)	Oddz. Dziecięcy, Oddz. Opieki Paliatywnej, Oddz. Laryngologiczny, Oddział Chirurgii Ogólnej A, Oddział Noworodków i Wcześnieaków (4), ZPO (3 szt.) Uwaga! Zrealizowano 1szt. Oddz. Chirurgii Ogólnej A
5	Aparat EKG 12 kanałowy	2	12 000,00	-	2	-	Oddz. Chorób Wewnętrznych I – Będzin
6	Elektrokardiograf	1	5 500,00	1	-	6 110,00 (Darowizna rzeczowa-Fundacja Ochrony Zdrowia Dąbrowa Górnicza)	Poradnia medycyny sportowej
7	Kardiomonitor	2	24 000,00	-	2	-	Dział Anestezjologii - Czeladź, Oddział Laryngologii (sala intensywnego nadzoru) – Czeladź

8	Wózek reanimacyjny	1	3 103,00	-	1	-	Oddział Chorób Wewnętrznych I – Będzin
9	Monitor anestezyjologiczny wyposażony w funkcje: EKG, saturacja, pomiar ciśnienia, monitor gazów anestetycznych	1	70 000,00	-	1	-	Blok operacyjny chirurgiczny – Będzin
10	Diatermia	2	70 000,00	-	2	-	Pracownia Endoskopowa - Będzin, Blok operacyjny – Czeladź
11	Pulsoksymetr	3	1 200,00	1	2	329,00 (śr. własne)	Pracownia endoskopii, ZPO - Czeladź, Pracownia Endoskopowa – Będzin Uwaga! Zrealizowano 1 szt. Pracownia Endoskopowa Będzin
12	Laryngoskop światłowodowy	2	5 200,00	-	2	-	Dział Anestezjologii - Czeladź, Blok operacyjny chirurgiczny – Będzin
13	Lampa szczelinowa + stolik	1	12 000,00	-	1	-	Oddział Okulistyczny – Czeladź
14	Tonometr bezdotykowy + stolik	1	25 000,00	-	1	-	Oddział Okulistyczny – Czeladź
15	Tablica podświetlana do badań ostrości wzroku sterowana pilotem	1	3 000,00	-	1	-	Oddział Okulistyczny – Czeladź
16	Myjka ultradźwiękowa	1	3 000,00	-	1	-	Centralna sterylizacja – Czeladź
17	Wózki – wanny	2	16 000,00	1	1	4 857,38 (Starostwo)	Izba Przyjęć – Będzin
18	Wózek prysznicowy z osprzętem	1	3 000,00	-	1	-	ZPO

19	Łóżka rehabilitacyjne o regulowanej wysokości (kpl.)	32	160 000,00	3	29	12 198,00 (Starostwo)	Oddział Rehabilitacji (2), ZPO (28) - Czeladź, Oddział Chirurgii Ogólnej A (2) - Będzin Uwaga! Zrealizowano 3 szt. ZPO
20	Łóżka szpitalne (kpl.)	30	90 000,00	-	30	-	Oddziały Szpitalne - Czeladź, Będzin
21	Ssak	1	3 000,00	-	1	-	Oddział Opieki Paliatywnej – Będzin
22	Ssak operacyjny	2	8 000,00	1	1	3 531,00 (Starostwo)	Blok operacyjny – Czeladź
23	Koncentrator tlenu	1	3 000,00	-	1	-	ZPO
24	Bieżnia do wykonywania prób wysiłkowych ekg	1	35 000,00	-	1	-	Oddz. Chorób Wewnętrznych I - Będzin
25	Anoskop	2	7 00,00	1	1	3 398,99 (Starostwo)	Poradnia chirurgiczna i Poradnia proktologiczna – Będzin
26	Nebulizator	1	2 000,00	-	1	-	Poradnie Alergologiczne – Czeladź, Będzin
27	Pickflometr	2	8 000,00	-	2	-	Poradnie Alergologiczne – Czeladź, Będzin
28	Oftalmoskop	4	8 000,00	-	4	-	Poradnia cukrzycowa i diabetologiczna, Poradnie neurologiczne
29	Promiennik ciepła	1	500,00	-	1	-	Poradnia zaburzeń rozwoju noworodka i małego dziecka

30	Zestaw do badań antropometrycznych z oceną zawartości tłuszczu i wody	2	2 400,00	-	2	-	Poradnia medycyny sportowej, Poradnia zaburzeń rozwoju dziecka
31	Kolposkop	1	14 000,00	-	1	-	Oddział Ginekologiczno-Położniczy – Będzin
32	Światłowód do laparoskopu	1	3 500,00	-	1	-	Blok operacyjny chirurgiczny – Będzin
33	Cyfrowa łaźnia wodna dwumiejscowa z termoregulatorem i mieszadłem do rozmrażania osocza	2	6 000,00	-	2	-	Centralne Laboratorium - Czeladź, Laboratorium Szpitalne – Będzin
34	Myjnie – dezynfektory basenów	15	292 500,00	-	15	-	Oddziały szpitalne - Będzin, Czeladź
35	Wyparzaczniki do naczyń	10	60 000,00	-	10	-	Kuchienki oddziałowe - Będzin, Czeladź
36	Kserokopiarka	2	22 000,00	-	2	-	Administracja – Dyrekcja
37	Podnośnik elektryczny płaski, leżący	1	18 000,00	-	1	-	ZPO
38	Platforma pochyła dla transportu osób niepełnosprawnych	1	12 000,00	-	1	-	Przychodnia Specjalistyczna – Będzin
39	Oprogramowanie do archiwizacji danych pacjenta i wyników badań oraz danych statystycznych	5	25 000,00	-	5	-	Pracownia rtg, Zakład radiologii, Pracownia endoskopowa, Pracownia endoskopii, Pracownia nieinwazyjnej diagnostyki kardiologicznej
40	Szafy kartoteczne	6	5 500,00	-	6	-	Poradnia Ginekologiczna, Przychodnia Specjalistyczna – Czeladź

41	Meble i sprzęt medyczny		8 700,00	-	-	-	Poradnia Ginekologiczna (<i>gabinet ginekologiczny</i>) – Czeladź
42	Sprzęt komputerowy		65 000,00	-	-	49 803,83 (śr. własne 46 556,83, 1747,00 darowizna rzeczowa ICN Polfa Rzeszów, Nowo Nordisk Warszawa, 1 500,00 darowizna rzeczowa Nowo Nordisk Warszawa)	PZZOZ
43	Oprogramowanie/sprzęt komputerowy/rozbudowa sieci LAN		122 000,00	-	-	3 300,00 (śr. własne)	PZZOZ
Razem			1 308 303,00		Razem	94 327,77	

Starostwo: 34 784,94
Darowizna rzeczowa: 9 357,00
Środki własne: 50 185,83

2.3. Pozycje do realizacji w ramach środków pozyskanych z Fundacji.*

Lp	Nazwa	Ilość	Wartość (zł)	Zadanie		Kwota realizowanych (zł)	Przeznaczenie
				zrealizowano	nie zrealizowano		
1	Zestaw do wideoendoskopii (gastrofibroskop video i kolonoskop video)	1	200 000,00	-	1	-	Pracownia endoskopii - Czeladź
2	Myjnia automatyczna do gastrofibroskopów i kolonoskopów	1	70 000,00	-	1	-	Pracownia endoskopii - Czeladź
Razem			270 000,00				

* Propozycje do realizacji w przypadku wpływów finansowych z Polsko - Włoskiej Fundacji Promocji Zdrowia im. Świętego Rafała w Krakowie, ul. Wenecja 2 B/3.

2.4. Zakupy poza planem inwestycyjnym

Lp.	Nazwa	Ilość	Kwota zrealizowanych (zł)	Przeznaczenie
1	Łóżko rehabilitacyjne	2	8 132,00 (Starostwo)	Oddział Chorób Wewnętrznych I
2	Aparat EKG AsCARD Mr. Blue	1	4 911,30 (Darowizna rzeczowa Agencja Brokerska Witelus S.C)	Oddział Dziecięcy
3	Urządzenie do screeningowego badania słuchu	1	9 634,37 (Darowizna rzeczowa Fundacja Wielka Orkiestra Świątecznej Pomocy)	Oddział Noworodków i Wcześnieaków
4	Oksymetr	1	7 000,00 (Starostwo)	Oddział Noworodków i Wcześnieaków
5	Pompa infuzyjna DUET 20/50	3	10 881,90 (śr. pozyskane Narodowy Program Profilaktyki Leczenia Chorób Układu Sercowo-Naczyniowego "Polkard")	Oddział Neurologiczny
6	Ssak uniwersalny SU-2	4	14 338,00 (śr. pozyskane Narodowy Program Profilaktyki Leczenia Chorób Układu Sercowo-Naczyniowego "Polkard")	Oddział Neurologiczny
7	Pulsoksymetr	1	6 522,40 (śr. pozyskane Narodowy Program Profilaktyki Leczenia Chorób Układu Sercowo-Naczyniowego "Polkard")	Oddział Neurologiczny
8	Kardiomonitor	4	51 120,18 (14 766,91 śr. własne, 36 353,27 śr. pozyskane Narodowy Program Profilaktyki Leczenia Chorób Układu Sercowo-Naczyniowego "Polkard")	Oddział Neurologiczny
9	Wykonanie podłączenia do digestorium – zw. wartości	1	12 763,66 (Starostwo)	Pracownia Endoskopii
10	Zwiększenie wartości analizatora – wymiana drukarki	1	769,06 (śr. pozyskane)	Laboratorium Będzin
11	Materac	2	5 000,00 (śr. pozyskane)	Oddział Opieki Paliatywnej
12	Pompa infuzyjna strzykawkowa	6	17 655,00 (Darowizna rzeczowa – Woj. Komitet Stow. NFOZ Katowice)	Oddział Urazowo-Ortopedyczny, Oddział Chirurgii Ogólnej B, Oddział Neurologiczny, Oddział Chorób Wewnętrznych I, Izba Przyjęć Chirurgiczno-Internistyczna Będzin, Oddział Chirurgii Ogólnej A)
Razem			148 727,87	

Starostwo:	27 895,66	Łącznie zakupy (tabele 1 – 4):	873 543,58
Darowizna rzeczowa:	32 200,67	Starostwo:	693 168,54
Środki pozyskane:	73 864,63	Darowizna rzeczowa:	41 557,67
Środki własne:	14 766,91	Środki pozyskane:	73 864,63
		Środki własne:	64 952,74

III. NIEPUBLICZNE ZAKŁADY OPIEKI ZDROWOTNEJ FUNKCJONUJĄCE NA TERENIE GMINY

(informacje dostarczone przez NZOZ-y)

NZOZ MEDILUX – ul. 17 lipca 12, 41-250 Czeladź

Godziny przyjęć pacjentów	8:00 – 18:00
Stan zatrudnienia	10 osób.
Liczba zadeklarowanych pacjentów w ramach podstawowej opieki zdrowotnej	1449
Liczba i zakres poradni specjalistycznych	Medycyna Pracy
Sprzęt diagnostyczny	EKG, UDP, USG, SOLUX, LANCETRON.

NZOZ F-MED. – ul. 21 Listopada 12, 41-250 Czeladź

Godziny przyjęć pacjentów	8:00 – 18:00
Stan zatrudnienia	Lekarze: 11 osób Pielęgniarki: 10 osób Położne: 2 osoby Higienistka stomatologiczna: 1 os.
Liczba zadeklarowanych pacjentów w ramach podstawowej opieki zdrowotnej	ok. 6000 osób
Liczba i zakres poradni specjalistycznych	Świadczenia w ramach umowy z NFZ: Poradnia zdrowia psychicznego Poradnia neurologiczna Poradnia gastroenterologiczna Poradnia stomatologiczna Poradnia ginekologiczno-położnicza
Sprzęt diagnostyczny	Aparat USG, EKG, aparat RTG zębów, gleukometry, aparaty do pomiaru RR

NZOZ LEKARZ RODZINNY – ul. Tulipanów 1, 41-250 Czeladź

Godziny przyjęć pacjentów	8:00 - 18:00
Stan zatrudnienia	4 lekarzy, 5 pielęgniarek, 1 położna
Liczba zadeklarowanych pacjentów w ramach podstawowej opieki zdrowotnej	4097
Liczba i zakres poradni specjalistycznych	brak
Sprzęt diagnostyczny	aparat EKG, glukometr

NZOZ ALFA-MED. - ul. Szpitalna 11, 41-250 Czeladź

Godziny przyjęć pacjentów	7:00 – 18:00
Stan zatrudnienia	26 osób
Liczba zadeklarowanych pacjentów w ramach podstawowej opieki zdrowotnej	6889 osób
Liczba i zakres poradni specjalistycznych	Poradnia Diabetologiczna, Chirurgiczna, Ginekologiczna, Leczenia bólu, Pulmonologiczna, Stomatologiczna - usługi refundowane
Sprzęt diagnostyczny	EKG, USG, Aparat do elektro i kriochirurgii

NZOZ CENTRUM ZDROWIA MEDIKARD – ul. Grodziecka 52, 41-250 Czeladź

Godziny przyjęć pacjentów	8:00 - 20:00
Stan zatrudnienia	11 osób
Liczba zadeklarowanych pacjentów w ramach podstawowej opieki zdrowotnej	372 osoby
Liczba i zakres poradni specjalistycznych	Poradnia kardiologiczna, okulistyczna, rehabilitacyjna
Sprzęt diagnostyczny	<p>Aparat ultrasonograficzny marki Philips model HD 11 XE wyposażony w głowice elektroniczne sektorowe, konweksowe i liniowe, szerokopasmowe, o zmiennej częstotliwości przeznaczone do obrazowania narządów powierzchniowych (sutek, tarczyca, powierzchniowe węzły chłonne, naczynia kończyn dolnych i górnych oraz szyjne i kręgowce), serca oraz narządów jamy brzusznej i miednicy mniejszej. Możliwość obrazowania jedno i dwuwymiarowego, techniką fali pulsacyjnej ciągłej oraz kolorowego Dopplera. Zaawansowane oprogramowanie typu Q LAB pozwala na ilościową analizę parametrów funkcji skurczowej i rozkurczowej oraz ocenę stopnia dyssynchronii segmentów serca z zastosowaniem obrazowania w technice Dopplera tkankowego (TDI)- przydatne w diagnostyce, monitorowaniu leczenia choroby niedokrwiennej i niewydolności serca. Pomiar wskaźnika IMT- (intima-media) to czułe narzędzie pozwalające na wczesne diagnozowanie stopnia nasilenia zmian miażdżycowych w tętnicach. Funkcja Power Doppler umożliwia obrazowanie i analizę ukrwienia patologicznych struktur - ocena charakteru zmian guzowatych w narządach mięsistych (tarczyca, wątroba, nerki, trzustka, śledziona, jajnik, prostata). Obrazowanie kolorowym Dopplerem z funkcją fali pulsacyjnej i ciągłej pozwala na ilościową ocenę stopnia zwężenia i niedomykalności zastawek serca. Jednocześnie opcja ta pozwala na ocenę przecieków wewnątrzsercowych oraz zwężeń w naczyniach obwodowych-diagnostyka stopnia zwężenia tętnic obwodowych, niewydolności zastawek żylnych oraz zakrzepicy żyłnej. Aparat ten jest wykorzystywany również w ginekologii i położnictwie. Pozwala na ocenę wskaźników ilościowych i jakościowych dobrostanu płodu. Obrazowanie płodu jest już możliwe od 4.-5. Hbd. Badanie USG płodu jest bezpieczne, w trakcie którego możliwa jest ocena serca płodu i płynu owodniowego, oraz ciąży wielopłodowej.</p> <p>Nasza Poradnia oferuje szerokie spektrum diagnostyki kardiologicznej w zakresie elektrokardiografii. System firmy GE serii Casa pozwala na wykonanie wysiłkowych testów na bieżni ruchomej. W pełni skomputeryzowany system umożliwia wczesną diagnostykę zmian niedokrwienych serca, ocenę stopnia wydolności układu krążenia, wysiłkowych zaburzeń rytmu serca, nieprawidłowej regulacji ciśnienia tętniczego, oraz diagnostykę przyczyn omdleń. Nad bezpieczeństwem wykonywanych testów czuwa nowoczesny kardiowerter-defibrylator stale monitorujący zapis czynności elektrycznej serca, pulsoksymetr rejestrujący na bieżąco utlenowanie krwi tętniczej oraz zespół specjalistów. Cyfrowe rejestratory Holtera EKG pozwalają na 24 godzinne monitorowanie zapisu czynności elektrycznej serca, diagnostykę bezbólowego, „niemego” niedokrwienia serca, napadowych zaburzeń rytmu i przewodzenia serca. Holter ciśnieniowy wykrywa nieprawidłowe wzrosty i spadki ciśnienia tętniczego krwi dzięki wielokrotnym pomiarom w dzień, w czasie wysiłku i spoczynku oraz w nocy, w czasie snu.</p> <p>Poradnia okulistyczna prowadzi rozpoznawanie i leczenie chorób oczu w pełnym zakresie oraz dobór szkieł okularowych i soczewek kontaktowych wraz z wypisaniem na nie recept.</p>

	<ul style="list-style-type: none"> • Lampa szczelinowa • Autorefraktokeratometr • Tonometr • Oftalmoskop
--	--

NZOZ „CENTRUM-MED.” – ul. Bytomska 50, 41-250 Czeladź

Godziny przyjęć pacjentów	9:00 – 20:00, soboty 10:00 – 14:00
Stan zatrudnienia	Na chwilę obecną nie zatrudniamy na pełnym etacie lekarzy
Liczba zadeklarowanych pacjentów w ramach podstawowej opieki zdrowotnej	Nie prowadzimy POZ
Liczba i zakres poradni specjalistycznych	Poradnie specjalistyczne w ramach kontraktu z NFZ to: laryngologiczna, kardiologiczna, urologiczna, pulmonologiczna oraz pracownia UDP (dopler). Oferujemy porady komercyjne: alergologiczne, dermatologiczne, neurologiczne, onkologiczne, hematologiczne, endokrynologiczne.

NZOZ OP-MED. ul. Czarnomskiego 4, 41-250 Czeladź

NZOZ posiada kontrakt z NFZ na usługi medyczne z zakresu podstawowej opieki zdrowotnej - pielęgniarstwa szkolnego, opieka długoterminowa. Zakład świadczy również usługi komercyjne (pielęgniarskie).

alphaMED REHABILITACJA – ul. Rynek 32, 41-250 Czeladź

Magdalena Hachulska świadczy usługi w zakresie rehabilitacji pacjentów w warunkach domowych w ramach kontraktu z Narodowym Funduszem Zdrowia (nieodpłatnie dla pacjenta) oraz prywatnie rehabilitację w domu pacjenta (odpłatnie). Rocznie z usług naszego ośrodka korzysta ok. 250 pacjentów. W naszej placówce zatrudnionych jest 9 osób.

Praktyka Stomatologiczna lek. Janusz Kaczmarzyk - ul. Tulipanów 1, 41-250 Czeladź

Świadczy usługi ogólnostomatologiczne i protetyczne w ramach kontraktu z NFZ. Stan zatrudnienia 2 osoby. Liczba zadeklarowanych pacjentów 2500 osób.

NZOZ samadMED CENTRUM STOMATOLOGICZNO – MEDYCZNE - ul. Sportowa 6b, 41-250 Czeladź

Świadczy usługi ogólnostomatologiczne i protetyczne w ramach kontraktu z NFZ. Stan zatrudnienia 2 lekarzy dentyści, asystentka stomatologiczna. Liczba pacjentów korzystających z naszych usług:

- rok 2009 (październik - grudzień) 60 kart pacjentów
- rok 2010 (styczeń - grudzień) 324 karty pacjentów
- rok 2011 (styczeń - maj) 342 karty pacjentów.

Działania promocyjne - plany na 2011 rok.

Stan obecny

Od chwili powstania w 2007 roku działania Wydziału Promocji Miasta mające na celu promocję Czeladzi, zostały skoordynowane i rozszerzone. Działania promocyjne w ostatnich latach podzielone zostały na: I. prowadzenie polityki informacyjnej i promocyjnej, II. organizację imprez kulturalnych i promocyjnych, III. współpracę z zagranicą (w tym promowanie Miasta Czeladź w miastach partnerskich i poza granicami kraju). Pozostałe zadania tj: opracowywanie wydawnictw, materiałów promocyjnych i informacyjnych, prowadzenie miejskiego serwisu internetowego czy redagowanie miesięcznika samorządowego "Echo Czeladzi" korespondują z podstawową działalnością i stanowią uzupełnienie podstawowych zadań promocyjnych.

Podstawowe kierunki działań promocyjnych:

I. Akcje promocyjne i informacyjne

Można tu wymienić kilka przykładów takich akcji: bicie rekordu Polski w gotowaniu gigantycznej zalewajki, „Śląskie. Na wyciągnięcie ręki” – akcja promocyjna Galerii Sztuki Współczesnej Elektrownia, nalepka samochodowa - „Czeladź - Najstarsze miasto Zagłębia”, promocja wydarzeń kulturalnych (Dni Czeladzi, Festiwal Ave Maria, Industriada) w ramach poparcia kandydatury Miasta Katowice w staraniach o tytuł Europejskiej Stolicy Kultury 2016.

Od lipca 2008 r. Miasto Czeladź posiada oryginalny Produkt Lokalny właściwy tylko i wyłącznie dla niego. Na produkt składają się miód - w czterech odmianach i świeca wykonana z naturalnego wosku pszczelego przez Zagłębiowskie Koło Pszczelarzy. Na jej powierzchni ręcznie wyrzeźbiono herb miasta.

Na uwagę zasługują również kolejne edycje Graffiti Jam „Stań pod murem”, podczas których graficy malowali przestrzeń w mieście. Za pierwszym razem był to mur oporowy przy ul. Lwowskiej, za drugim muszla koncertowa w parku Grabek o powierzchni ponad 150 m², potem hydrofornia przy ul. Nowopogońskiej, a w ostatniej ubiegłorocznej edycji głównym tematem jamu był sport, bo też obiektem tworzenia

graffiti był mur przy stadionie Górnika Piaski. Tegoroczna - V Edycja Graffiti Jam odbędzie się w dniu 25 czerwca i będzie stanowiła wstęp do imprezy plenerowej w Parku Grabek z okazji rozpoczęcia wakacji.

Kampania promocji inwestycyjnej

W listopadzie 2009 roku rozpoczęła się kampania promocji inwestycyjnej Czeladzi. Projekt pod nazwą *"Gospodarcza Brama Śląska - inwestuj w Czeladzi"* otrzymał na ten cel środki w ramach Regionalnego Programu Operacyjnego Województwa Śląskiego na lata 2007-2013 (RPO WSL). Projekt jest zorientowany na kreowanie spójnego wizerunku gospodarczego miasta na zewnątrz, a w efekcie powstanie nowych firm i trwałych miejsc pracy.

Przedmiotem projektu wdrażanego przez Urząd Miasta jest promocja inwestycyjna Czeladzi, związana z udziałem miasta w imprezach gospodarczych poświęconych ofertom i terenom inwestycyjnym oraz prowadzeniem szeroko zakrojonej kampanii promującej tereny inwestycyjne. Kampania promocyjna współfinansowana przez RPO WSL zorientowana jest też na podniesienie rozpoznawalności oferty inwestycyjnej miasta i obejmuje następujące działania:

- udział miasta w targach inwestycji i innych imprezach gospodarczych
- kampanię medialną, na którą składają się: artykuły prasowe pokazujące walory miasta emitowane w czasopismach biznesowych, dodatkach gospodarczych najpoczytniejszych gazet ogólnopolskich i regionalnych, a także w gazecie opinii, kampania banerowa (internetowa); reklama zewnętrzna (outdoor) w pobliżu pól inwestycyjnych z informacjami dla potencjalnych inwestorów, kampania lotniskowa w Międzynarodowym Porcie Lotniczym Katowice - Pyrzowice wraz z reklamą w czasopiśmie Airport-Silesia, wydanie materiałów promocyjnych i ich kolportaż, przygotowanie multimediiów o ofercie inwestycyjnej i gospodarczej miasta, wykonanie Systemu Informacji Gospodarczej i Inwestycyjnej Miasta– strony www, poświęconej ofertom inwestycyjnym i życiu gospodarczemu.

Atrakcyjność lokalizacyjna Czeladzi jako miejsca do prowadzenia interesów jest spora, określona przez położenie w sąsiedztwie dwóch największych miast aglomeracji (Katowic i Sosnowca), a także strategiczne dla działalności turystycznej, handlowej, transportowej czy logistycznej położenie na skrzyżowaniu dróg krajowych.

W ramach Kampanii Promocji Inwestycyjnej Miasta Czeladź w 2011 roku Wydział Promocji Miasta zrealizował 2 główne zadania przewidziane na ten rok:

1. Promocja terenów inwestycyjnych gminy poprzez udział w targach inwestycyjnych.

W dniach 25 - 28.03.2011 r. Miasto Czeladź prezentowało swoje oferty inwestycyjne podczas Targów „INVEST-TOR” 2011 w Centrum Targowym PARK w Toruniu. Targi „INVEST-TOR” były nie tylko okazją do zaprezentowania naszej oferty inwestycyjnej potencjalnym inwestorom, ale też do promocji miasta i odbycia wielu rozmów. Impreza skierowana była do firm i przedsiębiorców zainteresowanych możliwościami inwestowania. Podczas trzech dni targów mieli oni szansę spotkać się z przedstawicielami gmin i powiatów, a także zapoznać się ze szczegółową ofertą inwestycyjną samorządów.

2. Promocja terenów inwestycyjnych poprzez podstronę www.

Do końca maja br. w ramach projektu „**Gospodarcza Brama Śląska – inwestuj w Czeladzi. Kampania promocji inwestycyjnej miasta Czeladź**” powstanie podstrona internetowa Urzędu Miasta Czeladź, funkcjonująca jako **System Informacji Gospodarczej i Inwestycyjnej Miasta**, która będzie poświęcona ofertom inwestycyjnym i życiu gospodarczemu.

Strona będzie głównym narzędziem informacyjnym w prowadzonej kampanii promocji terenów inwestycyjnych Czeladzi, umożliwiającym dostarczenie wszystkich informacji i charakterystyk terenów inwestycyjnych, ale i szeregu innych danych czy aplikacji.

Strona będzie składała się z kilku modułów:

1. Informator i moduł ofert inwestycyjnych / interaktywna mapa ofert inwestycyjnych

Wzorowana na Systemach Informacji Geograficznej (GIS) mapa pozwoli na samodzielne zarządzanie informacją. Interaktywna mapa będzie umożliwiać przeglądanie informacji w dowolnej (wybranej przez Internautę skali) oraz przemieszczanie się po mapie metoda „przeciągnij i upuść”.

Moduł umożliwia publikację informacji o szczegółach ofert inwestycyjnych w kilku językach (charakterystyki położenia, uzbrojenia, terenu). Publikacja ofert odbywać się będzie w dowolnej konfiguracji w zależności od zadanych kryteriów.

System będzie zintegrowany ze Studium Uwarunkowań i Kierunków Zagospodarowania Przestrzennego i Miejscowymi Planami Zagospodarowania Przestrzennego.

2. Moduł informacji zawierający następujące elementy:

- informacje gospodarcze
- atuty miasta
- perspektywy rozwoju gospodarczego
- plany rozwoju infrastruktury
- mapki
- zdjęcia
- informatory dla inwestora
- moduły pobierz formularze
- moduł zadaj pytanie.

Wszystkie zapytania do bazy będą rejestrowane i segregowane dla administratora, który na ich podstawie oceni jakie informacje są najczęściej wyszukiwane. Na podstawie zapytań administrator uzyskuje informacje o ewentualnych potrzebach, brakach i kierunkach dalszego rozwoju Informatora. Pozwala to na analizę danych statystycznych (odzwierciedlających zainteresowanie poszczególnymi kategoriami zasobów na podstawie okresowej liczby wyświetleń).

3. Moduł ankiety

Moduł będzie umożliwiać samodzielne publikowanie ankiet i pozyskiwanie opinii Internautów. Ankiety posiadać będą zabezpieczenia uniemożliwiające wielokrotne oddawanie głosów.

Najważniejszymi akcjami promocyjnymi (oprócz Kampanii Promocji Inwestycyjnej Miasta Czeladź), które odbędą się w najbliższym czasie będą:

1. udział Miasta Czeladź w konkursie „Twoje miasto w Silesia City Center”
2. „Industriada 2011” - Święto Szlaku Zabytków Techniki Województwa Śląskiego

„Twoje miasto w Silesia City Center”

Zasadniczym celem konkursu jest wyłonienie 2 miast, które będą miały swoje własne aleje w nowej części Silesia City Center. Tematem przewodnim jest kultura i sztuka.

W czasie trwania konkursu 4 miasta z woj. śląskiego – Czeladź, Siemianowice Śląskie, Świętochłowice i Tarnowskie Góry będą rywalizowały w Silesia City Center o nazwę alei w nowej części największego w regionie kompleksu handlowego. W sumie do „obsadzenia” nazwami miast są 2 nowe aleje. Podczas tygodniowej prezentacji (10-16 czerwca 2011) miasta zaprezentują swój potencjał kulturalny i artystyczny w specjalnych ekspozycjach, prezentacjach i performance. Zwycięskie miasta zostaną wybrane na początku lipca 2011 po prezentacji każdego z nich na pasażu Silesia City Center. Swoje aleje w Silesia City Center mają już m.in. Katowice, Chorzów, Pszczyna i Tychy. O tym, które miasta na stałe zagospodzą w centrum handlowym zdecydują artyści, dziennikarze, przedstawiciele kultury, a także klienci centrum.

Miasto Czeladź przygotowało już koncepcję tygodniowej prezentacji i promocji kulturalnej. Każdy dzień poświęcony będzie innej tematyce:

1. Dzień Historii (10.06)

- Wystawa fotografii „Czeladzianie od święta i na co dzień”
- Prezentacja stroju ludowego
- Emisja filmu promocyjnego na ekranie plazmowym – nagrane wywiady z osobami związanymi z Czeladzią, artystami, sportowcami, działaczami społecznymi, którzy opowiadają o najmiłszym wspomnieniu z Czeladzią i zachęcają do głosowania, film przeplatany zdjęciami miasta w przeszłości i teraźniejszości oraz kompilacja filmów promocyjnych z poprzednich lat - tematyka historyczna
- Ekspozycja makiety kościoła
- Panel dyskusyjny – rozmowa z przewodnikiem, który opowie o historii Czeladzi, zabytkach, przyzwyczajeniach mieszkańców, etc.

2. Dzień Muzyki (11.06)

- Wystawa fotograficzna „110 lat Orkiestry Dętej”
- Emisja filmu promocyjnego na ekranie plazmowym – nagrane wywiady z osobami związanymi z Czeladzią, artystami, sportowcami, działaczami społecznymi, którzy

opowiadają o najmiłszym wspomnieniu z Czeladzią i zachęcają do głosowania, film przeplatany zdjęciami miasta w przeszłości i teraźniejszości oraz kompilacja filmów promocyjnych z poprzednich lat - tematyka muzyczna

- Występy dziecięcych i młodzieżowych zespołów wokalnych
- Pokaz tańca towarzyskiego
- Koncert zespołu Force of Gravity
- Koncert zespołu Konopians

3. Dzień Sportu i Rekreacji (12.06)

- Wystawa fotografii charakterystycznych miejsc Czeladzi, cz.1.
- Emisja filmu promocyjnego na ekranie plazmowym – nagrane wywiady z osobami związanymi z Czeladzią, artystami, sportowcami, działaczami społecznymi, którzy opowiadają o najmiłszym wspomnieniu z Czeladzią i zachęcają do głosowania, film przeplatany zdjęciami miasta w przeszłości i teraźniejszości oraz kompilacja filmów promocyjnych z poprzednich lat - tematyka sportowa
- Pokaz sztuk walki - Capoeira
- Prezentacja drużyny piłkarskiej młodzików APN Czeladź, pokaz żonglowania piłką, podbijania głową, etc.
- Pokaz sztuk walki – Taekwondo
- Występ dziecięcych i młodzieżowych zespołów tanecznych: „Błysk”, „Mini Babki”, „Misz Masz”
- Pokaz jogi

4. Dzień Ekologii (13.06)

- Wystawa poświęcona ks. Janowi Dzierżonowi
- Emisja filmu promocyjnego na ekranie plazmowym – nagrane wywiady z osobami związanymi z Czeladzią, artystami, sportowcami, działaczami społecznymi, którzy opowiadają o najmiłszym wspomnieniu z Czeladzią i zachęcają do głosowania, film przeplatany zdjęciami miasta w przeszłości i teraźniejszości oraz kompilacja filmów promocyjnych z poprzednich lat - tematyka ekologiczna
- Prezentacja przygotowana przez Stowarzyszenie Pszczelarzy – degustacja miodu, ekspozycja terrarium z pszczołami, panel dyskusyjny
- Dyskusje, konkursy ekologiczne z nagrodami

5. Dzień Kulinarny (14.06)

- Wystawa fotograficzna „Piaski przedwojenne”

- Emisja filmu promocyjnego na ekranie plazmowym – nagrane wywiady z osobami związanymi z Czeladzią, artystami, sportowcami, działaczami społecznymi, którzy opowiadają o najmiłszym wspomnieniu z Czeladzią i zachęcają do głosowania, film przeplatany zdjęciami miasta w przeszłości i teraźniejszości oraz kompilacja filmów promocyjnych z poprzednich lat
- Degustacje kulinarne czeladzkich smakołyków

6. Dzień Relaksu (15.06)

- Wystawa fotografii charakterystycznych miejsc Czeladzi, cz.2.
- Emisja filmu promocyjnego na ekranie plazmowym – nagrane wywiady z osobami związanymi z Czeladzią, artystami, sportowcami, działaczami społecznymi, którzy opowiadają o najmiłszym wspomnieniu z Czeladzią i zachęcają do głosowania, film przeplatany zdjęciami miasta w przeszłości i teraźniejszości oraz kompilacja filmów promocyjnych z poprzednich lat
- Prezentacja Term Rzymskich przygotowana przez Pałac Saturna

7. Dzień Sztuki (16.06)

- Wystawa fotografii „Czeladzianie od święta i na co dzień”
- Emisja filmu promocyjnego na ekranie plazmowym – nagrane wywiady z osobami związanymi z Czeladzią, artystami, sportowcami, działaczami społecznymi, którzy opowiadają o najmiłszym wspomnieniu z Czeladzią i zachęcają do głosowania, film przeplatany zdjęciami miasta w przeszłości i teraźniejszości oraz kompilacja filmów promocyjnych z poprzednich lat
- Pokaz sztuki graffiti – malowanie na żywo sprayami nietoksycznymi, które nie wydzielają zapachu lub specjalnymi markerami oraz rysowanie komiksu o Czeladzi na żywo.

INDUSTRIADA 2011

„Industriada” czyli Święto Szlaku Zabytków Techniki odbędzie się w dniu 11 czerwca 2011 r. w godz. od 11.00 – 20.00 w Galerii Sztuki Współczesnej „Elektrownia”. W naszym mieście jest ona organizowana jest po raz pierwszy (a jest to druga edycja).

Industriada odbywa się jednego dnia we wszystkich obiektach szlaku zabytków techniki województwa śląskiego. Pomiędzy poszczególnymi obiektami

uruchomiona zostanie specjalna komunikacja zapewniona przez Górnośląski Związek Metropolitalny

Głównymi organizatorami Industriady są: Miasto Czeladź, Śląski Urząd Marszałkowski, Śląska Organizacja Turystyczna i Stowarzyszenie Inicjatyw Kulturalnych.

Galeria „Elektrownia” została wytypowana przez Śląski Urząd Wojewódzki jako jeden z pięciu obiektów województwa śląskiego (Szlak Zabytków Techniki liczy 36 obiektów) – i jako jedyny z Zagłębia Dąbrowskiego, które będą reklamować INDUSTRIADĘ 2011 w spocie reklamowym rozpowszechnianym w mediach ogólnopolskich, regionalnych i na portalach internetowych. W mediach będą realizowane i prezentowane relacje z najciekawszych wydarzeń podczas Industriady, a wśród znanych mediów znajdzie się jeden z najciekawszych światowych kanałów telewizyjnych - „Discovery Channel”.

W dniu 26 maja br. w galerii „Szyb Wilson” w Katowicach odbędzie się konferencja prasowa poświęcona Industriadzie.

Program „Industriady 2011” przewiduje m.in.:

- finisaż wystawy grafiki Tomasza Chudzika i Katarzyny Chudzik z katowickiej ASP (wystawie będzie towarzyszył katalog okolicznościowy)
- malowanie muralu przez artystę grafika Monikę Tuszyńską (na ścianie przybudówki Domu Zbornego od ul. Dehnelów)
- rysowanie portretów na zamówienie - Sławomir Lubecki
- koncert zespołów muzycznych z Czeladzi
- występ zespołu Misz-Masz
- konkurs plastyczny - plener dla dzieci (z nagrodami)

Podczas „Industriady 2011” będzie można odwiedzić stoisko z wydawnictwami i innymi materiałami reklamowymi Muzeum Saturn i Miasta Czeladź, a niewątpliwą atrakcją będzie stoisko „Zagłębiowskie smaki” przygotowane z okazji Święta Szlaku Zabytków Techniki.

Specjalnie na tę okazję wydane zostaną:

- gazeta – jednodniówka (format A-3, 8 stron)
- archiwalne pocztówki związane z kopalnią „Saturn”
- gadżet reklamowy galerii – breloczek.

Uzupełnieniem tych przykładowych akcji i kampanii promocyjnych jest także funkcjonowanie strony internetowej **Portalu Miejskiego czeladz.pl** oraz gazety samorządowej **Echo Czeladzi**.

Promując Czeladź nie zapominamy też o tradycyjnej **reklamie, tekstach sponsorowanych na łamach czasopism oraz o telewizji**. Reklamy wykorzystywane są przede wszystkim w promocji lokalnych wydarzeń kulturalnych, których zasięg przekracza granice miasta. Przykładowo można w tym miejscu wspomnieć o Festiwalu Ave Maria.

Warto też nadmienić, że zbliżoną do niej formą jest tzw. **patronat medialny**, który jest jakby usługą wzajemną. Imprezy miejskie odbywały i odbywają się nadal pod patronatem m. in. Polskiego Radia Katowice, Wydawnictwa Polska Press - „Dziennik Zachodni” oraz Antyradia czy Radia Eska.

Wszystkie te działania mają wpływ na postrzeganie naszego miasta zarówno przez jego mieszkańców jak i osoby z zewnątrz. Wpływają na kształtowanie opinii o nim, a zatem na promocję zarówno zewnętrzną jak i wewnętrzną.

Promocja wizualna

Kolejnym elementem wpływającym na odbieranie miasta jest jego **promocja wizualna**. W ostatnich latach wykonano pierwszy krok w tym celu tzn. opracowano i przedłożono Radzie Miejskiej projekty zarówno logo miasta jak i herbu.

W sierpniu 2007 Rada Miejska uchwaliła zaproponowany projekt **logo Miasta Czeladź**. Ma ono pomagać w tworzeniu spójnej polityki promocyjnej miasta. Zastosowanie logo spowoduje, że Czeladź będzie wyróżniała się spośród innych miast i będzie rozpoznawana łatwiej niż tylko przy użyciu herbu. Oprócz ustalenia wyglądu graficznego logo, powstał także regulamin korzystania z niego oraz Księga Znaku.

Drugim elementem promocji wizualnej jest **herb miasta**. 27 listopada 2007 r. Rada Miejska uchwaliła nowy herb, flagę oraz pieczęcie. Insygnia zaczęły

obowiązywać 30 stycznia 2008 r. Po kilku latach bez pozytywnie zaopiniowanego przez Komisję Heraldyczną herbu, nasze miasto wreszcie doczekało się takiego, który posiada akceptację Komisji.

Opracowanie tych dwóch elementów promocji wizualnej jest pierwszym krokiem na drodze do stworzenia Systemu Identyfikacji Miejskiej. System ten należy jednocześnie powiązać w jedną spójną całość, bez przypadkowych działań.

II. Imprezy i wydarzenia kulturalne

Jest to forma promocji ukierunkowana przede wszystkim na mieszkańców miasta, choć nie tylko. Poprzez organizację imprez zachęcających do udziału mieszkańców Czeladzi, przy okazji oddziałujemy na gości z miast ościennych i tworzymy pozytywny wizerunek Gminy jako miasta, w którym wiele się dzieje. Nawiązują do tego też inne akcje i hasło: „Czeladź - miasto pełne muzyki”. W ciągu ostatnich lat podjęto wysiłki w celu organizacji imprez plenerowych ze zdecydowanie większym rozmachem, co przejawia się zapraszaniem wykonawców większego formatu, o ugruntowanej renomie na krajowym rynku muzycznym. Staramy się osiągnąć spójność poprzez związanie odbywających się imprez z charakterem prowadzonej promocji, a także polityką informacyjną. Sztandarową czeladzką imprezą roku są Dni Czeladzi. Organizowane są one od 1996 roku. Angażujemy tu największe środki nie tylko organizacyjne, ale także finansowe.

Głównym celem organizatorów jest stworzenie imprezy o jak najogólniejszym charakterze, która przyciągnie mieszkańców nie tylko miasta ale i z okolicy. Jednocześnie staramy się dbać o wysoki poziom wykonawców oraz pełny profesjonalizm przy organizacji Dni Czeladzi. Imprezy w ramach tego wydarzenia zawsze są szeroko promowane we wszystkich lokalnych środkach komunikacji - portale internetowe, prasa, radio, telewizja. W ostatnich latach Dni Czeladzi były sporym wydarzeniem na miarę regionalną dzięki sprowadzeniu do miasta gwiazd: Kult, Mezo, DePress, Coma, Blenders, Hey, Natalia Kukulska czy Patrycja Markowska. Sama obecność takich zespołów stanowi doskonałą promocję miasta.

Od 2008 roku drugą co do wielkości imprezą plenerową stał się festiwal muzyki reggae „Regeneracja”. Dużym zainteresowaniem mieszkańców cieszą się również: Tour de Pologne, Dzień z Kulturą Żydowską „Szalom” oraz Finały Wielkiej Orkiestry Świątecznej Pomocy.

Imprezą kulturalną o zupełnie odmiennym charakterze ale jakże istotną dla promocji naszego miasta, nie tylko w regionie ale i w całym kraju, jest Festiwal AVE MARIA. W tym roku odbędzie się kolejna - XII już Edycja Festiwalu.

W tym roku zapoczątkowaliśmy cykl koncertów zespołów młodzieżowych. Odbývają się one w hali sportowej MOSiR (sala kawiarni). Pierwszy koncert, podczas którego wystąpiły zespoły: Artykuł 43, Tife Tife i Konopians zgromadził bardzo liczną publiczność i cieszył się ogromnym zainteresowaniem młodzieży. Kolejny koncert odbędzie się w dniu 19 czerwca od godz. 18.00 przed halą MOSiR. Wystąpią: Ad hoc, Force of gravity, Nutshell.

25 czerwca br. w godz. dopołudniowych odbędzie się V Edycja Graffiti Jam i będzie ona wstępem do debiutanckiej imprezy plenerowej w Parku Grabek z okazji rozpoczęcia wakacji. Impreza "Przywitanie wakacji" ma stanowić projekt łączący w sobie najnowsze trendy kulturowe współczesnej młodzieży: street art, graffiti, hip-hop, dancehall, dubstep, Break Dance, Beat box. Taka kondensacja wielorakich motywów ma zapewnić projektowi dużą moc oddziaływania na zgromadzonych, jak również ukazać pozytywną i kreatywną stronę "kultury ulicy". W programie imprezy: pokazy B-boy i B-girls, Pluton, Tekstyl, Stabol, pokaz break dance, Mentalcut, Miuosh, Bas Tajpan. Wśród atrakcji znajdują się m.in.:

1. Life Akt Graffiti - koncepcją jest zaangażowanie profesjonalnych artystów zajmujących się Street Artem i Graffiti. Artyści będą wykonywali swoje prace na specjalnie przygotowanych do tego płytach. Każda płyta wycięta będzie do kształtu litery a całość ułoży się w napis "CZELADŹ". Ważnym elementem tego działania jest przekazanie skończonej pracy na ręce przedstawicieli władz miasta celem przekazania dzieła na licytację np. podczas Finału WOŚP.
2. Warsztaty scratchowania - nauka gry na gramofonach, scratchowania, miksowania
3. Warsztaty break dance i beat boxu - otwarte warsztaty tańca i human beat boxu dla wszystkich zainteresowanych.

Z każdym rokiem imprezy organizowane są z większym rozmachem, przybywa wykonawców, stawiamy na coraz bardziej znane nazwiska celem jak najlepszego promowania naszego miasta.

III. Współpraca z zagranicą (w tym promowanie Miasta Czeladź w miastach partnerskich i poza granicami kraju)

Ostatnim elementem działań promocyjnych jest współpraca z miastami partnerskimi - Auby, Żydaczowem, Viesite i Varpalotą.

Współpraca pomiędzy miastami partnerskimi realizowana jest w następujących dziedzinach: wymiana doświadczeń w zakresie doskonalenia struktury oraz działalności miejskiej administracji samorządowej, rozszerzanie bezpośrednich kontaktów pomiędzy mieszkańcami obu miast, poznawanie historii, bogactwa kulturowego oraz kulturowej, politycznej i ekonomicznej odrębności Polski i krajów partnerskich - w formie wspólnych programów i wymiany w zakresie kultury, sztuki, sportu, gospodarki oraz działalności społecznej. Nawiązując stosunki partnerskie, strony zobowiązały się: stwarzać warunki niezbędne do rozwoju współpracy we wszystkich sferach życia, inicjować i wspierać kontakty między szkołami, stowarzyszeniami i organizacjami, rozwijać wymianę kulturalną i sportową oraz ułatwiać nawiązywanie kontaktów między obywatelami partnerskich gmin, inicjować i popierać wymianę wszelkich delegacji organizacji pozarządowych i grup społecznych poprzez organizowanie wspólnych działań, imprez i spotkań, w których będą uczestniczyć grupy mieszkańców z obu miast, wspólnie przygotowywać i realizować projekty z zakresu rozwiązywania lokalnych problemów oraz pozyskiwania środków finansowych z Unii Europejskiej, popierać wymianę doświadczeń w różnych dziedzinach życia społeczno-gospodarczego.

Każdego roku delegacje z Czeladzi wyjeżdżają do miast partnerskich poznając ich historię, tradycję i kulturę, a do Czeladzi przyjeżdżają z rewizytą goście z miast zaprzyjaźnionych. Realizowana jest również wymiana kulturalna mająca na celu promocję Miasta Czeladź poza granicami kraju: już kilkakrotnie czeladzkie zespoły muzyczne (Konopians, Mini Babki, Górnicza Orkiestra Dęta) wyjeżdżały na występy gościnne do miast partnerskich, a my gościliśmy u siebie ukraińskie zespoły: Strumyk, Haluszany i Barwy Udecza, zespół ludowy z Łotwy oraz zespół młodzieżowy "Les Cacheux" z Auby .

Promocja Miasta Czeladź poza granicami odbywa się również poprzez udział w targach międzynarodowych oraz promocję gminy i regionu podczas Święta Alei Tervuren w Brukseli. Aleja Tervuren jest jedną z najstarszych ulic Brukseli. Co roku odbywa się tam największy w Belgii festyn uliczny gdzie swoje stoiska mają m.in. rzemieślnicy, restauracje, regiony turystyczne z Europy i innych zakątków świata. Święto Alei Tervuren jest doskonałą okazją dla gmin europejskich do zaprezentowania siebie, swojej kultury czy produktów lokalnych. Na Alei Tervuren

pojawi się również stoisko Regionu Śląskiego przygotowywane przez Biuro Regionalne Województwa Śląskiego w Brukseli przy współpracy z Polską Organizacją Turystyczną a prezentowane na nim będą również (podobnie jak w 2008 roku) materiały i wydawnictwa promocyjne Miasta Czeladź. Jest to niepowtarzalna okazja dotarcia do szerokiej publiczności i zainteresowania naszym regionem.

Do promocji Miasta Czeladź przyczyni się również stoisko w Centrum Handlowym M1, na którym promowane będą szkoły ponadgimnazjalne, inwestorzy oraz organizacje społeczne i stowarzyszenia lokalne. Miejsce na stoisku udostępniane będzie nieodpłatnie.

Ponadto w przyszłym roku, w związku z obchodami 750 rocznicy lokacji miasta, planowany jest druk publikacji "Monografia Czeladzi" - pod red. prof. Jana Drabiny. Jest to praca zbiorowa, która powstała w oparciu o materiały archiwalne i historyczne, poświęcona historii naszego miasta.

**Uchwała Nr /2011
Rady Miejskiej w Czeladzi**

z dnia 26 maja 2011 roku

w sprawie zmian w budżecie miasta na 2011 rok

Na podstawie art. 18 ust.2 pkt. 4, i art. 51, 58 ustawy z dnia 8 marca 1990 roku o samorządzie gminnym (tekst jednolity Dz. U .Nr 142 z 2001 roku, poz.1591 z późniejszymi zmianami) oraz art. 211, 212, 214, 217, 218, 219, 222 ustawy z dnia 27 sierpnia 2009 roku o finansach publicznych (Dz. U. Nr 157 z 2009 r., poz. 1241)

**Rada Miejska w Czeladzi
uchwala:**

§ 1

1. Zwiększa się plan dochodów budżetu miasta – o kwotę **25 000,00 zł, w tym:**

- dochody bieżące – 25 000,00 zł.

zgodnie z załącznikiem nr 1 do niniejszej uchwały

§ 2

1. Zwiększa się plan wydatków budżetu miasta – o kwotę **25 000,00 zł, w tym:**

- wydatki bieżące – 8 500,00 zł,

- wynagrodzenia i składki od nich naliczone – 16 500,00 zł.

zgodnie z załącznikiem nr 2 do niniejszej uchwały

§ 3

W uchwale nr IV/22/2010 z dnia 29 grudnia 2010 roku w sprawie uchwalenia Budżetu Miasta Czeladź na 2011rok wprowadza się zmiany wynikające z § 1,2 niniejszej uchwały:

1. § 1 uchwały nr IV/22/2010 z dnia 29 grudnia 2010 roku otrzymuje brzmienie: Dochody budżetu gminy w wysokości **97 592 045,10 zł,**
2. § 3 uchwały nr IV/22/2010 z dnia 29 grudnia 2010 roku otrzymuje brzmienie: Wydatki budżetu gminy w wysokości **101 251 261,72 zł,**

§ 4

Wykonanie uchwały powierza się Burmistrzowi Miasta

§ 5

Uchwała wchodzi w życie z dniem podjęcia.

UZASADNIENIE DO UCHWAŁY:

1. Załącznik nr 1 do uchwały:

- § 1 pkt. 1 dotyczy **zwiększenia** planu dochodów **bieżących** budżetu miasta o kwotę **25 000,00 zł**, wynikającą z:

- pozyskania darowizny przez Przedszkole nr 10 w wysokości **5 000,00 zł**, dz. 801, rozdz. 80104,
- wpływu dotacji ze Starostwa Powiatowego w Będzinie w wysokości **20 000,00 zł**, na dofinansowanie festiwalu AVE MARIA – dz. 921, rozdz. 92105

2. Załącznik nr 2 do uchwały:

- § 2 pkt 1 dotyczy **zwiększenia** planu wydatków budżetu miasta o kwotę **25 000,00 zł**, wynikającą z:

- zwiększenia planu wydatków **bieżących** o kwotę **5 000,00 zł**, z przeznaczeniem na zakup wyposażenia przez Przedszkole nr 10, dz. 801, rozdz. 80104 (dodatkowe środki)
- zwiększenia planu wydatków bieżących o kwotę **20 000,00 zł**, z przeznaczeniem na koszty związane z organizacją festiwalu AVE MARIA, dz. 921, rozdz. 92105 (dodatkowe środki)

ZESTAWIENIE ZMIAN W WYDATKACH BUDŻETU GMINY CZELADŹ NA 2011 ROK

Dział	Rozdział	Treść	Zwiększenia	Zmniejszenia
801		Oświata i wychowanie	5 000,00	0,00
	80104	Przedszkola	5 000,00	0,00
		Wydatki jednostek budżetowych, w tym na:	5 000,00	0,00
		<i>Wydatki związane z realizacją statutowych zadań</i>	5 000,00	0,00
		<i>Przedszkole nr 10</i>	5 000,00	
921		Kultura i ochrona dziedzictwa narodowego	20 000,00	0,00
	92105	Pozostałe zadania w zakresie kultury	20 000,00	0,00
		Wydatki jednostek budżetowych, w tym na:	20 000,00	0,00
		<i>Wydatki związane z realizacją statutowych zadań</i>	3 500,00	0,00
		<i>Wynagrodzenia i składki od nich naliczone</i>	16 500,00	
ZMIANY OGÓŁEM			25 000,00	0,00

ZESTAWIENIE ZMIAN W DOCHODACH BUDŻETU GMINY CZELADŹ NA 2011 ROK

Dział	Treść	Zwiększenia	Zmniejszenia
801	OŚWIATA I WYCHOWANIE	5 000,00	0,00
	Otrzymane spadki zapisy i darowizny w postaci pieniężnej	5 000,00	0,00
921	KULTURA I OCHRONA DZIEDZICTWA NARODOWEGO	20 000,00	0,00
	Dotacje celowe otrzymane z powiatu na zadania bieżące realizowane na podstawie porozumień (umów) między jednostkami samorządu terytorialnego	20 000,00	0,00
ZMIANY OGÓŁEM		25 000,00	0,00

**Uchwała Nr2011
Rady Miejskiej w Czeladzi**

z dnia 26 maja 2011 roku

w sprawie zatwierdzenia rocznego sprawozdania finansowego MBP w Czeladzi za 2010 rok

Na podstawie art. 18 ust. 2 pkt 15 ustawy z dnia 8 marca 1990 r. o samorządzie gminnym /tekst jednolity Dz. U. z 2001 r., Nr 142, poz.1591, z późniejszymi zmianami/ w związku z art. 53 ust. 1 ustawy z dnia 29 września 1994 r. o rachunkowości / tekst jednolity Dz. U. z 2009 r., Nr 152, poz. 1223, z późniejszymi zmianami/

**Rada Miejska w Czeladzi
uchwała:**

§1.

Zatwierdza się sprawozdanie finansowe MBP w Czeladzi za 2010 r. stanowiące załącznik do niniejszej uchwały.

Sprawozdanie finansowe składa się z:

- bilansu
- rachunku zysków i strat
- informacji dodatkowej obejmującej wprowadzenie do sprawozdania finansowego oraz dodatkowe informacje i wyjaśnienia.

§2.

Zgodnie z art. 29 ust. 3 ustawy z dnia 25 października 1991r. o organizowaniu i prowadzeniu działalności kulturalnej / tekst jednolity Dz. U. z 2001r., Nr 13, poz. 123 z późniejszymi zmianami / zysk za rok obrotowy 2010 zwiększa fundusz instytucji kultury.

§3.

Wykonanie uchwały powierza się Burmistrzowi Miasta.

§4.

Uchwała wchodzi w życie z dniem podjęcia.

SPRAWOZDANIE
FINANSOWE
MIEJSKIEJ BIBLIOTEKI PUBLICZNEJ
W CZELADZI
ZA 2010 ROK

CZELADŹ

SPIS TREŚCI

- 1. BILANS**
- 2. RACHUNEK ZYSKÓW I STRAT**
- 3. INFORMACJA DODATKOWA**
 - 3.1 WPROWADZENIE DO SPRAWOZDANIA FINANSOWEGO
 - 3.2 DODATKOWE INFORMACJE I OBJAŚNIENIA

Bilans

AKTYWA

+/-	Poz.	Nazwa pozycji	Na koniec 2010-12	Na koniec ub. roku 2009-12-31
-	A	Aktywa trwałe	433.436,47	506.358,57
-	I	Wartości niematerialne i prawne	1.207,80	9.363,70
	1	Koszty zakończonych prac rozwojowych	0,00	0,00
	2	Wartość firmy	0,00	0,00
	3	Inne wartości niematerialne i prawne	1.207,80	9.363,70
	4	Zaliczki na wartości niematerialne i prawne	0,00	0,00
-	II	Rzeczowe aktywa trwałe	432.228,67	496.994,87
-	1	Środki trwałe	432.228,67	496.994,87
	a)	grunty (w tym prawo użytkowania wieczystego gruntu)	0,00	0,00
	b)	budynki, lokale i obiekty inżynierii lądowej i wodnej	431.429,57	442.795,43
	c)	urządzenia techniczne i maszyny	0,00	7.163,81
	d)	środki transportu	0,00	0,00
	e)	inne środki trwałe	799,10	47.035,63
	2	Środki trwałe w budowie	0,00	0,00
	3	Zaliczki na środki trwałe w budowie	0,00	0,00
-	III	Należności długoterminowe	0,00	0,00
	1	Od jednostek powiązanych	0,00	0,00
	2	Od pozostałych jednostek	0,00	0,00
-	IV	Inwestycje długoterminowe	0,00	0,00
	1	Nieruchomości	0,00	0,00
	2	Wartości niematerialne i prawne	0,00	0,00
-	3	Długoterminowe aktywa finansowe	0,00	0,00
	a)	w jednostkach powiązanych	0,00	0,00
	- (1)	udziały lub akcje	0,00	0,00
	- (2)	inne papiery wartościowe	0,00	0,00
	- (3)	udzielone pożyczki	0,00	0,00
	- (4)	inne długoterminowe aktywa finansowe	0,00	0,00
	b)	w pozostałych jednostkach	0,00	0,00
	- (1)	udziały lub akcje	0,00	0,00
	- (2)	inne papiery wartościowe	0,00	0,00
	- (3)	udzielone pożyczki	0,00	0,00
	- (4)	inne długoterminowe aktywa finansowe	0,00	0,00
	4	Inne inwestycje długoterminowe	0,00	0,00
-	V	Długoterminowe rozliczenia międzyokresowe	0,00	0,00
	1	Aktywa z tytułu odroczonego podatku dochodowego	0,00	0,00
	2	Inne rozliczenia międzyokresowe	0,00	0,00
-	B	Aktywa obrotowe	105.268,36	107.930,04
-	I	Zapasy	0,00	0,00
	1	Materiały	0,00	0,00
	2	Półprodukty i produkty w toku	0,00	0,00
	3	Produkty gotowe	0,00	0,00
	4	Towary	0,00	0,00
	5	Zaliczki na dostawy	0,00	0,00
-	II	Należności krótkoterminowe	62.777,74	55.523,00
-	1	Należności od jednostek powiązanych	0,00	0,00
	a)	z tytułu dostaw i usług, o okresie spłaty:	0,00	0,00
	- (1)	do 12 miesięcy	0,00	0,00
	- (2)	powyżej 12 miesięcy	0,00	0,00
	b)	inne	0,00	0,00
-	2	Należności od pozostałych jednostek	62.777,74	55.523,00
	a)	z tytułu dostaw i usług, o okresie spłaty:	1.804,21	0,00
	- (1)	do 12 miesięcy	1.804,21	0,00
	- (2)	powyżej 12 miesięcy	0,00	0,00
	b)	z tytułu podatków, dotacji, ceł, ubezpieczeń społecznych i zdrowotnych	3,53	0,00
	c)	inne	60.970,00	55.523,00
	d)	dochodzone na drodze sądowej	0,00	0,00
-	III	Inwestycje krótkoterminowe	31.186,54	41.073,54
-	1	Krótkoterminowe aktywa finansowe	31.186,54	41.073,54
	a)	w jednostkach powiązanych	0,00	0,00
	- (1)	udziały lub akcje	0,00	0,00
	- (2)	inne papiery wartościowe	0,00	0,00
	- (3)	udzielone pożyczki	0,00	0,00
	- (4)	inne krótkoterminowe aktywa finansowe	0,00	0,00
	b)	w pozostałych jednostkach	0,00	0,00
	- (1)	udziały lub akcje	0,00	0,00
	- (2)	inne papiery wartościowe	0,00	0,00
	- (3)	udzielone pożyczki	0,00	0,00
	- (4)	inne krótkoterminowe aktywa finansowe	0,00	0,00

Bilans

AKTYWA

+/-	Poz.	Nazwa pozycji	Na koniec 2010-12	Na koniec ub. roku 2009-12-31
	-	c) środki pieniężne i inne aktywa pieniężne	31.186,54	41.073,54
	-(1)	środki pieniężne w kasie i na rachunkach	31.186,54	41.073,54
	-(2)	inne środki pieniężne	0,00	0,00
	-(3)	inne aktywa pieniężne	0,00	0,00
	2	Inne inwestycje krótkoterminowe	0,00	0,00
	IV	Krótkoterminowe rozliczenia międzyokresowe	11.304,08	11.333,50
Suma			538.704,83	614.288,61

Bilans

PASYWA

+/-	Poz.	Nazwa pozycji	Na koniec 2010-12	Na koniec ub. roku 2009-12-31
-	A	Kapitał (fundusz) własny	25.973,44	24.915,44
	I	Kapitał (fundusz) podstawowy	24.915,44	63.293,34
	II	Należne wpłaty na kapitał podstawowy (wielkość ujemna)	0,00	0,00
	III	Udziały (akcje) własne (wielkość ujemna)	0,00	0,00
	IV	Kapitał (fundusz) zapasowy	0,00	0,00
	V	Kapitał (fundusz) z aktualizacji wyceny	0,00	0,00
	VI	Pozostałe kapitały (fundusze) rezerwowe	0,00	0,00
	VII	Zysk (strata) z lat ubiegłych	0,00	0,00
	VIII	Zysk (strata) netto	1.058,00	-38.377,90
	IX	Odpisy z zysku netto w ciągu roku obrotowego (wielkość ujemna)	0,00	0,00
-	B	Zobowiązania i rezerwy na zobowiązania	512.731,39	589.373,17
-	I	Rezerwy na zobowiązania	0,00	0,00
	1	Rezerwa z tytułu odroczonego podatku dochodowego	0,00	0,00
-	2	Rezerwa na świadczenia emerytalne i podobne	0,00	0,00
		- (1) długoterminowa	0,00	0,00
		- (2) krótkoterminowa	0,00	0,00
-	3	Pozostałe rezerwy	0,00	0,00
		- (1) długoterminowe	0,00	0,00
		- (2) krótkoterminowe	0,00	0,00
-	II	Zobowiązania długoterminowe	0,00	0,00
	1	Wobec jednostek powiązanych	0,00	0,00
-	2	Wobec pozostałych jednostek	0,00	0,00
		a) kredyty i pożyczki	0,00	0,00
		b) z tytułu emisji dłużnych papierów wartościowych	0,00	0,00
		c) inne zobowiązania finansowe	0,00	0,00
		d) inne	0,00	0,00
-	III	Zobowiązania krótkoterminowe	79.307,12	76.882,55
-	1	Wobec jednostek powiązanych	0,00	1.076,45
		a) z tytułu dostaw i usług, o okresie wymagalności:	0,00	1.076,45
		- (1) do 12 miesięcy	0,00	1.076,45
		- (2) powyżej 12 miesięcy	0,00	0,00
		b) inne	0,00	0,00
-	2	Wobec pozostałych jednostek	12.901,80	13.320,34
		a) kredyty i pożyczki	0,00	0,00
		b) z tytułu emisji dłużnych papierów wartościowych	0,00	0,00
		c) inne zobowiązania finansowe	0,00	0,00
-		d) z tytułu dostaw i usług, o okresie wymagalności:	2.053,27	9.380,34
		- (1) do 12 miesięcy	2.053,27	9.380,34
		- (2) powyżej 12 miesięcy	0,00	0,00
		e) zaliczki otrzymane na dostawy	0,00	0,00
		f) zobowiązania wekslowe	0,00	0,00
		g) z tytułu podatków, ceł, ubezpieczeń i innych świadczeń	6.608,00	0,00
		h) z tytułu wynagrodzeń	5,53	0,00
		i) inne	4.235,00	3.940,00
	3	Fundusze specjalne	66.405,32	62.485,76
-	IV	Rozliczenia międzyokresowe	433.424,27	512.490,62
	1	Ujemna wartość firmy	0,00	0,00
-	2	Inne rozliczenia międzyokresowe	433.424,27	512.490,62
		- (1) długoterminowe	433.436,47	506.358,57
		- (2) krótkoterminowe	-12,20	6.132,05
	Suma		538.704,83	614.288,61

GŁÓWNY KSIĘGOWY
Elżbieta Żak
mgr Elżbieta Żak

DYREKTOR
Miejskiej Biblioteki Publicznej
Ewa Ambroży
mgr Ewa Ambroży
31.03.2011r.

Wprowadzenie do sprawozdania finansowego

Obejmuje w szczególności:

1. Nazwę (firmę) i siedzibę, podstawowy przedmiot działalności jednostki oraz wskazanie właściwego sądu lub innego organu prowadzącego rejestr:

Nazwa: Miejska Biblioteka Publiczna im. Marii Nogajowej w Czeladzi

Siedziba: 41-250 Czeladź, ul. 1 Maja 27

NIP : 625-16-69-198, MBP w Czeladzi jest podatnikiem, ale nie jest płatnikiem podatku VAT oraz podatku dochodowego od osób prawnych

REGON: 001086794

Przedmiot działalności kulturalnej: obsługa czytelnicza: gromadzenie, opracowanie, przechowywanie i udostępnianie materiałów bibliotecznych

Pozostała działalność gospodarcza: wynajem pomieszczeń, pozostałe usługi

Organizator : Gmina Czeladź

Organ rejestrowy: Urząd Miasta Czeladź - Wydział Kultury i Sportu (obecnie Wydział Polityki Społecznej i Edukacji), Rejestr Miejskich Instytucji Kultury

2. Wskazanie czasu trwania działalności jednostki, jeżeli jest ograniczony:

Jednostka działa na mocy uchwały nr XXXII/151/96 z dnia 26 września 1996 r. w sprawie przekształcenia Centrum Oświatowo-Kulturalnego w Miejską Bibliotekę Publiczną im. Marii Nogajowej. Wpisana do Rejestru Miejskich Instytucji Kultury pod nr 01/97 działa do nadal.

3. Wskazanie okresu objętego sprawozdaniem finansowym:

Sprawozdanie finansowe obejmuje okres od 01.01.2010 - 31.12.2010 r.

4. Wskazanie, że sprawozdanie finansowe zawiera dane łączne, jeżeli w skład jednostki wchodzi wewnętrzne jednostki organizacyjne sporządzające samodzielne sprawozdania finansowe:

Nie dotyczy.

5. Wskazanie, czy sprawozdanie finansowe zostało sporządzone przy założeniu kontynuowania działalności gospodarczej przez jednostkę w dającej się przewidzieć przyszłości oraz czy nie istnieją okoliczności wskazujące na zagrożenie kontynuowania przez nią działalności:

Sprawozdanie finansowe zostało sporządzone przy założeniu kontynuowania działalności gospodarczej przez MBP w Czeladzi w dającej się przewidzieć przyszłości. Nie istnieją okoliczności wskazujące na zagrożenie kontynuowania przez nią działalności.

6. W przypadku sprawozdania finansowego sporządzonego za okres, w ciągu którego nastąpiło połączenie, wskazanie, że jest to sprawozdanie finansowe sporządzone po połączeniu spółek oraz wskazanie zastosowanej metody rozliczenia połączenia (nabycia, łączenia udziałów):

Nie dotyczy.

7. Omówienie przyjętych zasad (polityki) rachunkowości, w tym metod wyceny aktywów i pasywów (także amortyzacji), pomiaru wyniku finansowego oraz sposobu sporządzania sprawozdania finansowego, w zakresie w jakim ustawa pozostawia jednostce prawo wyboru:

Zarządzeniem Nr 3/2002 Dyrektora MBP w Czeladzi z dnia 22.03.2002 r. wprowadzono zasady prowadzenia rachunkowości, w których przyjęto:

Metody wyceny aktywów i pasywów oraz ustalania wyniku finansowego :

Poszczególne składniki aktywów i pasywów wycenia się stosując rzeczywiście poniesione, w momencie nabycia lub wytworzenia ceny (koszty), z zachowaniem zasady ostrożności. Jeżeli nie jest możliwe ustalenie ceny nabycia składnika majątku, w szczególności przyjętego nieodpłatnie, jego wyceny dokonuje się według ceny sprzedaży takiego samego lub podobnego przedmiotu.

Wartość poszczególnych składników aktywów i pasywów ustala się oddzielnie.

Aktywa i pasywa wycenia się nie rzadziej niż na dzień bilansowy w następujący sposób:

- 1) Środki trwałe w budowie:
 - w wysokości ogółu kosztów pozostających w bezpośrednim związku z ich nabyciem lub wytworzeniem, pomniejszonych o odpisy z tytułu trwałej utraty wartości,
- 2) Środki trwałe oraz wartości niematerialne i prawne:
 - według cen nabycia lub kosztów wytworzenia, lub wartości przeszacowanej (po aktualizacji wyceny środków trwałych) pomniejszonych o odpisy amortyzacyjne, a także o odpisy z tytułu trwałej utraty wartości,
- 3) Inwestycje długoterminowe:
 - udziały w innych jednostkach oraz inne inwestycje zaliczone do aktywów trwałych (w tym nieruchomości, wartości niematerialne i prawne) - według cen nabycia lub wartości przeszacowanej do poziomu cen rynkowych, pomniejszonych o odpisy z tytułu trwałej utraty wartości lub według wartości godziwej,
 - udziały w jednostkach podporządkowanych - według zasad określonych w pkt.3, lub metodą praw własności,
- 4) Inwestycje krótkoterminowe:
 - według ich wartości (ceny) rynkowej, zaliczając skutki wzrostu lub spadku wartości tych aktywów odpowiednio do przychodów lub kosztów finansowych;

Środki pieniężne:

 - w walucie polskiej – według ich wartości nominalnej,
- 5) Należności i udzielone pożyczki:

w walucie polskiej:

 - w ciągu roku – według wartości nominalnej,
 - na dzień bilansowy – w kwotach wymagających zapłaty z zachowaniem zasady ostrożności,
- 6) Zobowiązania:

w walucie polskiej:

 - w ciągu roku – według wartości nominalnej,
 - na dzień bilansowy - w kwotach wymagających zapłaty, przy czym zobowiązania finansowe, których uregulowanie zgodnie z umową następuje drogą wydania aktywów finansowych innych niż gotówka lub drogą wymiany na instrumenty finansowe - według wartości godziwej;
- 7) Rezerwy:
 - w uzasadnionej, wiarygodnie oszacowanej wartości;
- 8) Rzeczowe aktywa obrotowe:
 - w ciągu roku - według cen nabycia lub kosztu wytworzenia;
 - na dzień bilansowy - według cen nabycia lub kosztów wytworzenia nie wyższych od cen ich sprzedaży netto na dzień bilansowy.

Przy ustalaniu wyniku finansowego uwzględnia się w szczególności:

- zmniejszenie wartości użytkowej składników majątkowych (w tym odpisy amortyzacyjne)
- pozostałe przychody operacyjne i zyski nadzwyczajne,
- pozostałe koszty operacyjne i straty nadzwyczajne,
- rezerwy na przewidywane straty.

MBP w Czeladzi do zysków nadzwyczajnych zalicza m.in.:

- otrzymane odszkodowania od zakładów ubezpieczeniowych za straty spowodowane wypadkami losowymi (pożar, powódź, gradobicie, wichura, itp.),
- przychody ze sprzedaży składników majątkowych uszkodzonych na skutek zdarzeń losowych,
- równowartość składników majątkowych objętych skutkami zdarzeń losowych, jeśli składniki te nadają się do dalszego wykorzystywania,
- obniżenie zobowiązań wobec kontrahentów w wyniku przeprowadzonego postępowania układowego po uprawomocnieniu się postanowień.

MBP w Czeladzi do strat nadzwyczajnych zalicza m.in.:

- poniesione koszty usunięcia skutków zdarzeń losowych (materiały, wynagrodzenia, usługi obce),
- skutki zdarzeń losowych dotyczących, m.in. (wartości niematerialnych i prawnych, środków trwałych, materiałów, środków pieniężnych),
- koszty postępowania układowego, ugodowego,
- wartość aktywów utraconych lub zniszczonych wskutek zdarzeń losowych (pożar, powódź, gradobicie, wichura, itp.),
- rezerwy utworzone na pewne lub w dużym stopniu prawdopodobne przyszłe zobowiązania spowodowane zdarzeniami, które nie są związane z ogólnym ryzykiem gospodarowania, czyli zobowiązania, które nie kwalifikują się do kosztów finansowych ani pozostałych kosztów operacyjnych.

Przyjęte przez MBP w Czeladzi metody amortyzacji.

Środki trwałe i wartości niematerialne i prawne tj. budynki, zespoły komputerowe i programy komputerowe, których wartość początkowa przekracza 3.500,00 zł amortyzuje się metodą liniową w oparciu o stawki amortyzacyjne zawarte w załączniku do ustawy z dnia 15 lutego 1992 r. o podatku dochodowym od osób prawnych (Dz. U. Nr 54, poz. 654 z 2000 r. z późn. zm.)

Odpisów amortyzacyjnych dokonuje się na podstawie planu amortyzacji zawierającego stawki i kwoty rocznych odpisów poszczególnych środków trwałych i wartości niematerialnych i prawnych.

MBP w Czeladzi jako jednostka rozliczająca podatek dochodowy od osób prawnych w okresach rocznych (zwolnienie z comiesięcznego przedkładania deklaracji o wysokości osiągniętego dochodu - CIT 2) - umarza i amortyzuje środki trwałe oraz wartości niematerialne i prawne jednorazowo za okres całego roku w m-cu XII.

Przedmioty o okresie używania dłuższym niż rok, lecz o wartości jednostkowej nie przekraczającej 3.500,00 złotych, amortyzuje się jednorazowo w momencie przyjęcia ich do używania lub odpisuje się je w koszty pod datą zakupu i przekazania do używania w pełnej wartości początkowej, jako zużycie materiałów. Wyboru każdorazowo dokonuje Główny Księgowy MBP w Czeladzi. Kontrolę i ewidencję ilościową tych przedmiotów prowadzi pozaksięgowo komórka merytoryczna w sposób umożliwiający identyfikację każdego przedmiotu oraz miejsce jego użytkowania.

Zbiory biblioteczne, bez względu na ich wartość, wprowadza się do ewidencji wartościowej zbiorczej rzeczowych środków trwałych, natomiast odpisy amortyzacyjne ustala się i księguje w sposób uproszczony jednorazowo w pełnej ich wartości początkowej. Ewidencja jednostkowa prowadzona jest pozaksięgowo przez komórkę merytoryczną w sposób wynikający z odrębnych przepisów Ministra Kultury.

Wzór sprawozdania.

MBP w Czeladzi ustala, na podstawie postanowień art. 50 ustawy o rachunkowości, wzór sprawozdania finansowego składającego się z:

1. bilansu jednostki (wersja pełna)
2. rachunku zysków i strat w wersji porównawczej
3. informacji dodatkowej obejmującej wprowadzenie do sprawozdania finansowego oraz dodatkowe informacje i objaśnienia według załącznika nr 1 do ustawy o rachunkowości.

8. Dane o wysokości dotacji przekazanej przez organ założycielski.
Wysokość dotacji przekazanej przez Urząd Miasta Czeladź dla MBP w Czeladzi na rok 2010 wynosiła – **1.555.000,00 zł** .
9. Średnioroczne zatrudnienie w MBP w Czeladzi w 2010 r. wynosiło 34,05 osób.
10. Wykaz rozrachunków z jednostkami organizacyjnymi gminy:
Stan należności na dzień 31.12.2010 r. wynosi 0,00 zł.
Stan zobowiązań na dzień 31.12.2010 r. wynosi 0,00 zł.

DODATKOWE INFORMACJE I OBJAŚNIENIA

Obejmują w szczególności:

1.

- 1) Szczegółowy zakres zmian wartości grup rodzajowych środków trwałych, wartości niematerialnych i prawnych oraz inwestycji długoterminowych, zawierający stan tych aktywów na początek roku obrotowego, zwiększenia i zmniejszenia z tytułu: aktualizacji wartości, nabycia, przemieszczenia wewnętrznego oraz stan końcowy, a dla majątku amortyzowanego – podobne przedstawienie stanów i tytułów zmian dotychczasowej amortyzacji lub umorzenia:

Lp.	Grupa rodzajowa środków trwałych	Stan na początek roku	Zwiększenia	Zmniejszenia	Stan na koniec roku
1	„1” Inwestycje w obcych środkach trwałych	454.634,30	0,00	0,00	454.634,30
	Modernizacja Centrali MBP 28/010	454.634,30	-	-	454.634,30
2	„4” Zespoły komputerowe	70.073,21	-	9.163,42	60.909,79
	Zestaw komputerowy II 5/010	6.713,97	-	-	6.713,97
	Zestaw komputerowy III 6/010	3.827,97	-	-	3.827,97
	Zestaw komputerowy IV 7/010	4.732,00	-	-	4.732,00
	Zestaw komputerowy VI 9/010	5.769,00	-	-	5.769,00
	Zestaw komputerowy X 13/010	3.574,00	-	-	3.574,00
	Serwer do PROLIBA 20/010	12.681,40	-	-	12.681,40
	Zestaw sprzętu komputerowego "IKONKA" 22/010	10.000,00	-	-	10.000,00
	Zestaw komputerowy XXI 23/010	5.177,68	-	5.177,68	0,00
	Zestaw komputerowy XXII 24/010	3.894,24	-	-	3.894,24
	Zestaw komputerowy XXIII 25/010	5.862,10	-	-	5.862,10
	Notebook 26/010	3.985,74	-	3.985,74	0,00
	Notebook 27/010	3.855,11	-	-	3.855,11
3	„6” Urządzenia elektroakustyczne i elektrowizyjne	3.990,00	-	3.990,00	0,00
	Telewizor plazmowy 21/010	3.990,00	-	3.990,00	0,00
4	„8” Pozostałe środki trwałe	1.311.945,95	82.544,56	52.709,08	1.341.781,43
	Zbiory biblioteczne	952.479,08	68.645,24	1.089,29	1.020.035,03
	Środki trwałe- niskocenne	304.822,09	13.899,32	635,01	318.086,40
	Wyposażenie techn. dla prac biur.19/010	3.660,00	-	-	3.660,00
	Instrumenty muzyczne i wyposaż. instytucji kul.-oświat.29/010,32/010	46.984,78	-	46.984,78	0,00
	Meble pow. 3.500 34/010	4.000,00	-	4.000,00	0,00
5	Wartości niematerialne i prawne	54.438,17	2.488,80	12.961,76	43.965,21
	-wysokocenne	40.077,20	-	-	35.177,20
	w tym:				
	Program PROGRES WorkgroupsDB	14.957,20	-	-	14.957,20
	Program PROLIB	20.220,00	-	-	20.220,00
	Program Musnet Biały	4.900,00	-	4.900,00	0,00
	-niskocenne	14.360,97	2.488,80	8.061,76	8.788,01

Lp.	Grupa rodzajowa środków trwałych	Umorzenie na początek roku	Zmniejszenie umorzenia -likwidacja	Umorzenie w 2010	Umorzenie na koniec roku
1	„1” Inwestycje w obcych środkach trwałych	11.838,87	-	11.365,86	23.204,73
	Modernizacja Centrali MBP 28/010	11.838,87	-	11.365,86	23.204,73
2	„4” Zespoły komputerowe	65.802,15	6.185,29	1.292,93	60.909,79
	Zestaw komputerowy II 5/010	6.713,97	-	-	6.713,97
	Zestaw komputerowy III 6/010	3.827,97	-	-	3.827,97
	Zestaw komputerowy IV 7/010	4.732,00	-	-	4.732,00
	Zestaw komputerowy VI 9/010	5.769,00	-	-	5.769,00
	Zestaw komputerowy X 13/010	3.574,00	-	-	3.574,00
	Serwer do PROLIBA 20/010	12.681,40	-	-	12.681,40
	Zestaw sprzętu komputerowego "IKONKA" 22/010	10.000,00	-	-	10.000,00
	Zestaw komputerowy XXI 23/010	3.494,92	3.494,92	-	0,00
	Zestaw komputerowy XXII 24/010	3.602,17	-	292,07	3.894,24
	Zestaw komputerowy XXIII 25/010	5.422,44	-	439,66	5.862,10
	Notebook 26/010	2.690,37	2.690,37	-	0,00
	Notebook 27/010	3.293,91	-	561,20	3.855,11
3	6” Urządzenia elektroakustyczne i elektrowizyjne	1.097,25	1.097,24	-	0,00
	Telewizor plazmowy 21/010	1.097,25	1.097,25	-	0,00
4	„8” Pozostałe środki trwałe	1.264.910,32	6.984,95	83.056,96	1.340.982,33
	Zbiory biblioteczne	952.479,08	1.089,29	68.645,24	1.020.035,03
	Środki trwałe- niskocenne	304.822,09	635,01	13.899,32	318.086,40
	Wyposażenie techn. dla prac biur.	2.348,50	-	512,40	2.860,90
	Instrumenty muzyczne i wyposaż. instytucji kult.-oswiat.	5.127,32	5.127,32	-	0,00
	Meble pow. 3.500	133,33	133,33	-	0,00
5	Wartości niematerialne i prawne	45.074,47	8.429,26	6.112,20	42.757,41
	-wysokocenne	30.713,50	-	3.623,40	33.969,40
	w tym:				
	Program PROGRES WorkgroupsDB	12.078,00	-	2.159,40	14.237,40
	Program PROLIB	18.268,00	-	1.464,00	19.732,00
	Program Musnet Biały	367,50	367,50	-	0,00
	-niskocenne	14.360,97	8.061,76	2.488,80	8.788,01

- 2) Wartość gruntów użytkowanych wieczysto:
Nie dotyczy.
- 3) Wartość nie amortyzowanych lub nie umarzanych przez jednostkę środków trwałych, używanych na podstawie umów najmu, dzierżawy i innych umów, w tym z tytułu umów leasingu:
Nie dotyczy.
- 4) Zobowiązania wobec budżetu państwa lub jednostek samorządu terytorialnego z tytułu uzyskania prawa własności budynków i budowli:
Nie dotyczy.
- 5) Dane o strukturze własności kapitału podstawowego oraz o liczbie i wartości nominalnej subskrybowanych akcji, w tym uprzywilejowanych:
Nie dotyczy.
- 6) Stan na początek roku obrotowego, zwiększenia i wykorzystanie oraz stan końcowy kapitałów (funduszy) zapasowych i rezerwowych, o ile jednostka nie sporządza zestawienia zmian w kapitale (funduszu) własnym:
Nie dotyczy.

7) Propozycja co do sposobu podziału zysku lub pokrycia straty za rok obrotowy:

Zysk za rok obrotowy 2010 w wysokości 1.058,00 zł proponuje się przekazać na fundusz instytucji kultury zgodnie z art. 29 ust. 3 ustawy z dnia 25 października 1991 r. o organizowaniu i prowadzeniu działalności kulturalnej (tekst jednolity DZ.U. Nr 13 z 2001r. poz.123 z późniejszymi zmianami).

8) Dane o stanie rezerw według celu ich utworzenia na początek roku obrotowego, zwiększeniach, wykorzystaniu, rozwiązaniu i stanie końcowym:
Nie dotyczy.

9) Dane o odpisach aktualizujących wartość należności, ze wskazaniem stanu na początek roku obrotowego, zwiększeniach, wykorzystaniu, rozwiązaniu i stanie na koniec roku obrotowego:
Nie dotyczy.

10) Podział zobowiązań według pozycji bilansu o pozostałym od dnia bilansowego, przewidywanym umową, okresie spłaty:

a) do 1 roku, **wobec jednostek powiązanych**

do 1 roku, **wobec pozostałych jednostek**

- 202-1-6 ALBA PGK Czeladź	151,22 zł
FV NS/29943/10 - zapłacono 08.01.2011	
- 202-1-65 Kancelaria Radców Prawnych	317,20 zł
FV 32/XII/10 - zapłacono 07.01.2011	
- 301-2 Dostawy i usługi za 2010 niefakturowane	1.584,85 zł
FV 225009603 - zużycie energii elektrycznej do 31.12.2010 1.287,26 zł, zapłacono 28.01.2011	
FV80/2/2010 – dostawa wody na Filię 1 w IV kw.2010 49,35 zł, zapłacono 22.03.2011	
FV FKA08158345/001/11 - usługi telekomunikacyjne za XII 105,55 zł, zapłacono 21.01.2011	
FV C02/01/11 – badania profilaktyczne okresowe za XI-XII/2010 81,00 zł – zapłacono 17.01.2011	
FV FH/11/01/812 – dostawa wody i odprowadzanie ścieków – Centrala, Filia 2 do 31.12.2010 61,69 zł, zapłacono 03.02.2011	
- 220-2-1 Urząd Skarbowy w Będzinie	6.608,00 zł
PIT-4 za XII – zapłacono 17.01.2011	
- 231 Rozrachunki z pracownikami	5,53 zł
Korekta wynagrodzenia z tyt. umowy zlecenia za XII/2010 -wyłacono 18.01.2011	

b) powyżej 1 roku do 3 lat, **wobec pozostałych jednostek**

- 249-2-1 Kaucje od czytelników	4.235,00 zł
(wypłacane są na bieżąco)	

c) powyżej 3 lat do 5 lat -

d) powyżej 5 lat -

Razem: od a) do d) 12.901,80 zł

11) Wykaz istotnych pozycji czynnych i biernych rozliczeń międzyokresowych:

640-2 saldo konta „Krótkoterminowe rozliczenia międzyokresowe czynne kosztów operacyjnych” wynosi **11.304,08** i dotyczy kosztów 2011 i 2012 r.

W tym:

640-2-1 Prenumerata prasy na 2011 i 2012	4.119,63 zł
Prenumerata prasy na 2011	2.970,21 zł
Prenumerata prasy na 2012	1.149,42 zł
640-2-3 Ubezpieczenia majątkowe	1.221,37 zł
Ubezpieczenie budynku	689,15 zł
Ubezpieczenie sprzętu komp.	532,22 zł
640-2-4 Usługa SYMFOPakiet	1.087,02 zł
640-2-5 Serwis systemu Prolib	2.398,37 zł
640-2-6 Serwis oprogramowania Progres	2.477,69 zł

842-1 saldo konta „Rozliczenie długoterminowe międzyokresowe przychodów” wynosi po stronie Ma **433.436,47** i dotyczy modernizacji i zakupów środków trwałych dokonanych w latach 2005 - 2009, a jeszcze nie zamortyzowanych.

842-2 saldo konta „Rozliczenie krótkoterminowe międzyokresowe przychodów” wynosi po stronie Wn **12,20** i dotyczy:

naliczenia wysokości należności z tytułu zwrotu za prywatne rozmowy telefoniczne wykonywane przez pracowników MBP w Czeladzi w XII/2010 z telefonu służbowego – rachunek za w/w rozmowy wystawiono w II/2011, a zapłata nastąpiła do 22.03.2011 r.

12) Wykaz grup zobowiązań zabezpieczonych na majątku jednostki (ze wskazaniem jego rodzaju):

Nie dotyczy.

13) Zobowiązania warunkowe, w tym również udzielone przez jednostkę gwarancje i poręczenia, także wekslowe; odrębnie należy wykazać informacje dotyczące gwarancji i poręczeń wobec jednostek powiązanych;

Nie dotyczy.

2.

1) Strukturę rzeczową (rodzaje działalności) terytorialną (kraj, eksport) przychodów netto ze sprzedaży produktów, towarów i materiałów:

Nie dotyczy.

2) Wysokość i wyjaśnienie przyczyn odpisów aktualizujących środki trwałe:

Nie dotyczy.

3) Wysokość odpisów aktualizujących wartość zapasów:

Nie dotyczy.

4) Informacje o przychodach, kosztach i wynikach działalności zaniechanej w roku obrotowym lub przewidzianej do zaniechania w roku następnym:

Nie dotyczy.

5) Rozliczenie głównych pozycji różniących podstawę opodatkowania podatkiem dochodowym od wyniku finansowego (zysku i straty) brutto:

Nie dotyczy.

6) W przypadku jednostek, które sporządzają rachunek zysków i strat w wariantcie kalkulacyjnym, dane o kosztach wytworzenia produktów na własne potrzeby oraz o kosztach rodzajowych:

- amortyzacji,
- zużycia materiałów i energii,
- usług obcych,
- podatków i opłat,

- e. wynagrodzeń,
 - f. ubezpieczeń i innych świadczeń,
 - g. pozostałych kosztów rodzajowych
- Nie dotyczy.

- 7) Koszt wytworzenia środków trwałych w budowie; w tym odsetki oraz skapitalizowane różnice kursowe od zobowiązań zaciągniętych w celu ich sfinansowania,
Nie dotyczy.
- 8) Poniesione w ostatnim roku i planowane na następny rok nakłady na niefinansowe aktywa trwałe; odrębnie należy wykazać poniesione i planowane nakłady na ochronę środowiska:
Nie dotyczy.
- 9) Informacje o zyskach i stratach nadzwyczajnych, z podziałem na losowe i pozostałe:
Nie dotyczy.
- 10) Podatek dochodowy od wyniku na operacjach nadzwyczajnych:
Nie dotyczy.
- 2a.** Dla pozycji bilansu oraz rachunku zysków i strat, wyrażonych w walutach obcych – kursy przyjęte do ich wyceny;
Nie dotyczy.
- 3.** Objaśnienie struktury środków pieniężnych przyjętych do rachunku przepływów pieniężnych, a w przypadku gdy rachunek przepływów pieniężnych sporządzony jest metodą bezpośrednią dodatkowo należy przedstawić uzgodnienie przepływów pieniężnych netto z działalności operacyjnej, sporządzone metodą pośrednią; w przypadku różnic pomiędzy zmianami stanu niektórych pozycji w bilansie oraz zmianami tych samych pozycji wykazanymi w rachunku przepływów pieniężnych, należy wyjaśnić ich przyczyny:
Nie dotyczy.
- 4.** Informacje o:
- 1) charakterze i celu gospodarczym zawartych przez jednostkę umów nieuwzględnionych w bilansie w zakresie niezbędnym do oceny ich wpływu na sytuację majątkową, finansową i wynik finansowy jednostki,
Nie dotyczy.
 - 2) Istotnych transakcjach (wraz z ich kwotami) zawartych przez jednostkę na innych warunkach niż rynkowe ze stronami powiązanymi, przez które rozumie się jednostki powiązane oraz:
 - a) osobę, która jest członkiem organu zarządzającego, nadzorującego lub administrującego jednostki lub jednostki z nią powiązanej, lub
 - b) osobę, która jest małżonkiem lub osobą faktycznie pozostającą we wspólnym pożyciu, krewnym lub powinowatym do drugiego stopnia, przysposobionym lub przysposabiającym, osobą związaną z tytułu opieki lub kurateli w stosunku do którejkolwiek z osób będących członkami organu zarządzającego, nadzorującego lub administrującego jednostki lub jednostki z nią powiązanej, lub
 - c) jednostkę kontrolowaną, współkontrolowaną lub inną jednostkę, na którą znaczący wpływ wywiera lub posiada w niej znaczącą ilość głosów, bezpośrednio albo pośrednio osoba, o której mowa w lit. a. i b, lub
 - d) jednostkę realizującą program świadczeń pracowniczych po okresie zatrudnienia, skierowany do pracowników jednostki lub innej jednostki będącej jednostką powiązaną w stosunku do tej jednostki
- wraz z informacjami określającymi charakter tych transakcji. Informacje dotyczące poszczególnych transakcji mogą być zgrupowane według ich rodzaju, z wyjątkiem

przypadku, gdy informacje na temat poszczególnych transakcji są niezbędne dla zrozumienia ich wpływu na sytuację majątkową, finansową i wynik finansowy jednostki, Nie dotyczy.

- 3) Przeciętnym w roku obrotowym zatrudnieniu, z podziałem na grupy zawodowe:

Wyszczególnienie	Przeciętna liczba zatrudnionych	Kobiety	Mężczyźni
1	2	3	4
Pracownicy ogółem w tym:	34,05	31,05	3
Kadra kierownicza	2	2	-
Pracownicy merytoryczni	22,13	21,13	1
Pracownicy obsługi	5,93	4,93	1
Pracownicy administracyjno-biurowi	4	3	1

- 4) Wynagrodzeniach, łącznie z wynagrodzeniem z zysku, wypłaconych lub należnych osobom wchodzącym w skład organów zarządzających, nadzorujących albo administrujących spółek handlowych (dla każdej grupy osobno) za rok obrotowy:

Nie dotyczy.

- 5) Pożyczkach i świadczeniach o podobnym charakterze udzielonych osobom wchodzącym w skład organów zarządzających, nadzorujących albo administrujących spółek handlowych (dla każdej grupy osobno), ze wskazaniem warunków oprocentowania i terminów spłaty:

Nie dotyczy.

- 6) Wynagrodzeniu biegłego rewidenta lub podmiotu uprawnionego do badania sprawozdań finansowych, wypłaconym lub należnym za rok obrotowy odrębnie za:

a) obowiązkowe badanie rocznego sprawozdania finansowego,

b) inne usługi poświadczające,

c) usługi doradztwa podatkowego,

d) pozostałe usługi;

Nie dotyczy.

5.

- 1) Informacje o znaczących zdarzeniach dotyczących lat ubiegłych ujętych w sprawozdaniu finansowym roku obrotowego, w tym o rodzaju popełnionego błędu oraz kwocie korekty,

Nie dotyczy.

- 2) Informacje o znaczących zdarzeniach, jakie nastąpiły po dniu bilansowym, a nie uwzględnionych w sprawozdaniu finansowym:

Nie dotyczy.

- 3) Przedstawienie dokonanych w roku obrotowym zmian zasad (polityki) rachunkowości, w tym metod wyceny oraz zmian sposobu sporządzania sprawozdania finansowego, jeżeli wywierają one istotny wpływ na sytuację majątkową, finansową i wynik finansowy jednostki, ich przyczyny i spowodowaną zmianami kwotę wyniku finansowego oraz zmian w kapitale (funduszu) własnym:

Nie dotyczy.

- 4) Informacje liczbowe zapewniające porównywalność danych sprawozdania finansowego za rok poprzedzający ze sprawozdaniem za rok obrotowy:

Sporządzony bilans zawiera dane o bilansie zamknięcia ubiegłego roku. Suma aktywów w bilansie zamknięcia roku 2009 wynosi: 614.288,61 i jest równa sumie aktywów w bilansie otwarcia roku 2010. Suma pasywów w bilansie zamknięcia roku 2009 wynosi: 614.288,61 i jest równa sumie pasywów w bilansie otwarcia roku 2010.

6.

- 1) Informacje o wspólnych przedsięwzięciach, które nie podlegają konsolidacji, w tym:
 - a) nazwie, zakresie działalności wspólnego przedsięwzięcia,
 - b) procentowym udziale,
 - c) części wspólnie kontrolowanych rzeczowych składników aktywów trwałych oraz wartości niematerialnych i prawnych,
 - d) zobowiązaniach zaciągniętych na potrzeby przedsięwzięcia lub zakupu używanych rzeczowych składników aktywów trwałych,
 - e) części zobowiązań wspólnie zaciągniętych,
 - f) przychodach uzyskanych ze wspólnego przedsięwzięcia i kosztach związanych z nimi,
 - g) zobowiązaniach warunkowych i inwestycyjnych dotyczących wspólnego przedsięwzięcia,
Nie dotyczy.
- 2) Informacje o transakcjach z jednostkami powiązanymi:

Transakcje z ZBK w Czeladzi z tytułu umowy czynszu w lokalu przy ul. 11 Listopada 8
-kwota zobowiązania MBP w Czeladzi na dzień 31.12.2010 r. wynosi:0,00 zł.

Transakcje z ZIK Sp. z o.o. w Czeladzi z tytułu umowy na dostawę wody
-kwota zobowiązania MBP w Czeladzi na dzień 31.12.2010 r. wynosi:0,00 zł.
- 3) Wykaz spółek(nazwa, siedziba), w których jednostka posiada co najmniej 20% udziałów w kapitale lub w ogólnej liczbie głosów w organie stanowiącym spółki; wykaz ten powinien zawierać także informacje o procencie udziałów i stopniu udziału w zarządzaniu oraz o zysku lub stracie netto tych spółek za ostatni rok obrotowy:
Nie dotyczy.
- 4) Jeżeli jednostka nie sporządza skonsolidowanego sprawozdania finansowego, korzystając ze zwolnienia lub wyłączeń, informuje o:
 - a) podstawie prawnej wraz z danymi uzasadniającymi odstępianie od konsolidacji,
 - b) nazwie i siedzibie jednostki sporządzającej skonsolidowane sprawozdanie finansowe na wyższym szczeblu grupy kapitałowej oraz miejscu jego publikacji,
 - c) podstawowych wskaźnikach ekonomiczno-finansowych, charakteryzujących działalność jednostek powiązanych w danym i ubiegłym roku obrotowym, takich jak:
 - wartość przychodów netto ze sprzedaży produktów, towarów i materiałów oraz przychodów finansowych,
 - wynik finansowy netto oraz wartość kapitału własnego, z podziałem na grupy,
 - wartość aktywów trwałych,
 - przeciętne roczne zatrudnienie,Nie dotyczy.
- 5) Informacje o:
 - a) nazwie i siedzibie jednostki sporządzającej skonsolidowane sprawozdanie finansowe na najwyższym szczeblu grupy kapitałowej, w której skład wchodzi spółka jako jednostka zależna,
 - b) nazwie i siedzibie jednostki sporządzającej skonsolidowane sprawozdanie finansowe na najniższym szczeblu grupy kapitałowej, w skład której wchodzi spółka jako jednostka zależna, należącej jednocześnie do grupy kapitałowej, o której mowa w lit.a);
Nie dotyczy.

7. W przypadku sprawozdania finansowego sporządzonego za okres, w ciągu którego nastąpiło połączenie:
- 1) Jeżeli połączenie zostało rozliczone metodą nabycia:
 - a) nazwę (firmę) i opis przedmiotu działalności spółki przejętej,
 - b) liczbę, wartość nominalną i rodzaj udziałów (akcji) wyemitowanych w celu połączenia,
 - c) cenę przejęcia, wartość aktywów netto według wartości godziwej spółki przejętej na dzień połączenia, wartość firmy lub ujemnej wartości firmy i opis zasad jej amortyzacji,
Nie dotyczy.
 - 2) Jeżeli połączenie zostało rozliczone metodą łączenia udziałów:
 - a) nazwy (firmy) i opis przedmiotu działalności spółek, które w wyniku połączenia zostały wykreślone z rejestru,
 - b) liczbę, wartość nominalną i rodzaj udziałów (akcji) wyemitowanych w celu połączenia,
 - c) przychody i koszty, zyski i straty oraz zmiany w kapitałach własnych połączonych spółek za okres od początku roku obrotowego, w ciągu którego nastąpiło połączenie, do dnia połączenia,
Nie dotyczy.
8. W przypadku występowania niepewności co do możliwości kontynuowania działalności, opis tych niepewności oraz stwierdzenie, że taka niepewność występuje oraz wskazanie czy sprawozdanie finansowe zawiera korekty z tym związane. Informacja powinna zawierać również opis podejmowanych, bądź planowanych, przez jednostkę działań mających na celu eliminację niepewności:
Nie dotyczy.
9. W przypadku, gdy inne informacje, niż wymienione powyżej, mogłyby w istotny sposób wpłynąć na ocenę sytuacji majątkowej, finansowej oraz wynik finansowy jednostki, należy ujawnić te informacje.
Nie dotyczy.

Jednostronny rachunek zysków i strat

Rachunek zysków i strat (wariant porównawczy)

+/-	Poz.	Nazwa pozycji	Na koniec 2010-12	Rok ubiegły
-	A	Przychody netto ze sprzedaży i zrównane z nimi, w tym:	11.735,60	14.974,91
*	-	od jednostek powiązanych	0,00	0,00
	I	Przychody netto ze sprzedaży produktów	11.735,60	14.974,91
	II	Zmiana stanu produktów (zwiększenie - wartość dodatnia, zmniejszenie)	0,00	0,00
	III	Koszt wytworzenia produktów na własne potrzeby jednostki	0,00	0,00
	IV	Przychody netto ze sprzedaży towarów i materiałów	0,00	0,00
-	B	Koszty działalności operacyjnej	1.647.683,42	1.686.472,10
	I	Amortyzacja	101.827,87	111.724,22
	II	Zużycie materiałów i energii	143.492,23	143.881,19
	III	Usługi obce	68.756,82	111.600,17
	IV	Podatki i opłaty, w tym:	44,90	27,00
*	-	(-1) podatek akcyzowy	0,00	0,00
	V	Wynagrodzenia	1.090.896,02	1.088.179,92
	VI	Ubezpieczenia społeczne i inne świadczenia	232.976,25	227.305,39
	VII	Pozostałe koszty rodzajowe	9.689,33	3.754,21
	VIII	Wartość sprzedanych towarów i materiałów	0,00	0,00
	C	Zysk (strata) ze sprzedaży (A-B)	-1.635.947,82	-1.671.497,19
-	D	Pozostałe przychody operacyjne	1.637.019,26	1.633.119,30
	I	Zysk ze zbycia niefinansowych aktywów trwałych	26,25	341,85
	II	Dotacje	1.592.895,35	1.604.065,83
	III	Inne przychody operacyjne	44.097,66	28.711,62
-	E	Pozostałe koszty operacyjne	13,44	0,01
	I	Strata ze zbycia niefinansowych aktywów trwałych	0,00	0,00
	II	Aktualizacja wartości aktywów niefinansowych	0,00	0,00
	III	Inne koszty operacyjne	13,44	0,01
	F	Zysk (strata) z działalności operacyjnej (C+D-E)	1.058,00	-38.377,90
-	G	Przychody finansowe	0,00	0,00
	I	Dywidendy i udziały w zyskach, w tym:	0,00	0,00
*	-	(-1) od jednostek powiązanych	0,00	0,00
	II	Odsetki, w tym:	0,00	0,00
*	-	(-1) od jednostek powiązanych	0,00	0,00
	III	Zysk ze zbycia inwestycji	0,00	0,00
	IV	Aktualizacja wartości inwestycji	0,00	0,00
	V	Inne	0,00	0,00
-	H	Koszty finansowe	0,00	0,00
	I	Odsetki, w tym:	0,00	0,00
*	-	(-1) dla jednostek powiązanych	0,00	0,00
	II	Strata ze zbycia inwestycji	0,00	0,00
	III	Aktualizacja wartości inwestycji	0,00	0,00
	IV	Inne	0,00	0,00
	I	Zysk (strata) z działalności gospodarczej (F+G-H)	1.058,00	-38.377,90
-	J	Wynik zdarzeń nadzwyczajnych (J.I.-J.II.)	0,00	0,00
	I	Zyski nadzwyczajne	0,00	0,00
	II	Straty nadzwyczajne	0,00	0,00
	K	Zysk (strata) brutto (I±J)	1.058,00	-38.377,90
	L	Podatek dochodowy	0,00	0,00
	M	Pozostałe obowiązkowe zmniejszenia zysku (zwiększenia straty)	0,00	0,00
	N	Zysk (strata) netto (K-L-M)	1.058,00	-38.377,90

- projekt -

**Uchwała Nr
Rady Miejskiej w Czeladzi
z dnia**

w sprawie: rocznego sprawozdania finansowego Muzeum SATURN w Czeladzi

Na podstawie art. 18 ust. 2 pkt 15 ustawy z dnia 8 marca 1990 r. o samorządzie gminnym /tekst jednolity Dz.U. Z 2001 r., Nr 142, poz.1591, z późniejszymi zmianami/ w związku z art. 53 ust.1 ustawy z dnia 29 września 1994 r. o rachunkowości /tekst jednolity Dz.U. Z 2002 r., poz. 694, z późniejszymi zmianami/

**Rada Miejska w Czeladzi
uchwała:**

&1.

Zatwierdza sprawozdanie finansowe Muzeum SATURN w Czeladzi za rok 2010 stanowiące załącznik do niniejszej uchwały.

Sprawozdanie finansowe składa się z :

- bilansu
- rachunku zysków i strat
- informacji dodatkowej obejmującej wprowadzenie do sprawozdania finansowego oraz dodatkowe informacje i wyjaśnienia

&2.

Zgodnie z art. 29 ust. 3 ustawy z dnia 25 października 1991 r. o organizowaniu i prowadzeniu działalności kulturalnej /tekst jednolity Dz.U. Z 2001 r., Nr 13, poz 123 z późniejszymi zmianami/ zysk za rok obrotowy 2010 zwiększa fundusz instytucji kultury.

&3.

Wykonanie uchwały powierza się Burmistrzowi Miasta.

&4.

Uchwała wchodzi w życie z dniem podjęcia.

Załącznik do Uchwały nr
Rady Miejskiej w Czeladzi
z dnia

**Roczne sprawozdanie finansowe
Muzeum SATURN w Czeladzi**

Spis:

- Bilans
- Rachunek zysków i strat
- Informacja dodatkowa obejmująca wprowadzenie do sprawozdania finansowego oraz dodatkowe informacje i wyjaśnienia

Wprowadzenie do sprawozdania finansowego za 2010 rok

1. Nazwa jednostki i siedziba:

MUZEUM SATURN W CZELADZI

ul. DEHNELÓW 10

41-250 CZELADŹ

2. Podstawowy przedmiot działalności:

Gromadzenie, trwała ochrona oraz udostępnianie dóbr naturalnego i kulturalnego dziedzictwa ludzkości o charakterze materialnym i niematerialnym, upowszechnianie podstawowych wartości historii, nauki i kultury.

3. Wpis do RIK data i nr wpisu do rejestru

NR 2

04-12-2008

4. Czas działania jednostki: nieograniczony

5. Okres sprawozdawczy: 1.01.2010 – 31.12.2010 r.

6. Kontynuacja działania: Sprawozdanie finansowe zostało sporządzone przy założeniu kontynuacji działania jednostki

7. Aktywa i pasywa wyceniono wg zasad określonych w ustawie o rachunkowości z tym, że:

1) Środki trwałe o wartości

a) Od 500 zł do 3500 zł odpisywane są jednorazowo w miesiącu wydania do użytkowania oraz ujmowane w ewidencji środków trwałych ilościowo-wartościowej prowadzonej pozabilansowo w koszty amortyzacji jednorazowej,

2) Do amortyzacji środków trwałych oraz wartości niematerialnych i prawnych o wartości pow. 3 500 zł stosuje się metody i stawki przewidziane w ustawie o podatku dochodowym od osób prawnych.

3) Stany i rozchody materiałów wycenia się w cenie zakupu. Towarów w cenie sprzedaży. Koszty zakupu materiałów i towarów są odpisywane w miesiącu ich poniesienia.

8. Rachunek zysków i strat jest sporządzany w wersji porównawczej .

sporządził:

Data i miejsce:
Czeladź; 02-04-2011

Zatwierdził:

nazwa i adres jednostki		BILANS JEDNOSTEK z wyłączeniem banków i ubezpieczycieli na dzień 31.12.2010 r.					
		AKTYWA		PASywa			
		Stan na 31.12.2009	Stan na 31.12.2010	Stan na 31.12.2009	Stan na 31.12.2010		
A.	Aktywa trwałe (art.3ust. 1 pkt 13)	40 209,00	149 583,10	A.	Kapitał (fundusz) własny	79 224,55	252 907,14
I	Wartości niematerialne i prawne (art.3 ust. 1 pkt 14, art.33)	0,00	10 226,25	I	Kapitał (fundusz) podstawowy	18 999,00	178 384,15
				II	Kapitał (fundusz) zapasowy		0,00
1.	Koszty zakończonych prac rozwojowych			III	Kapitał z aktualizacji wyceny		
2.	Inne wartości niematerialne i prawne		10 226,25	IV	Pozostałe Kapitały rezerwowe		
3.	Zaliczki na wartości niematerialne i prawne			V	Zysk (strata) z lat ubiegłych		
II	Rzeczowe aktywa trwałe	40 209,00	139 356,85	VI	Zysk (strata) netto	60 225,55	74 522,99
1.	Środki trwałe (art.. 3 ust. 1 pkt 15)	40 209,00	139 356,85	B	Zobowiązania (art.. 3 ust. 1 pkt 20) i rezerwy na zobowiązania (art.3 ust 1 pkt 21, art..35d i 37)	9 521,74	6 734,66
a)	grunty			I	Rezerwy na zobowiązania	0,00	0,00
b)	budynki i budowle			1.	Rezerwa z tytułu odroczonego podatku dochodowego(art.. 37)		
c)	urządzenia techniczne i maszyny		3 897,87	2.	Rezerwa na świadczenia emerytalne i podobne	0,00	0,00
d)	środki transportu			*	długoterminowe		
e)	inne środki trwałe	40 209,00	135 458,98	*	krótkoterminowe		
2.	Środki trwałe w budowie (art.. 3 ust. 1 pkt 16)			3.	Pozostałe rezerwy	0,00	0,00
3.	zaliczki na środki trwałe w budowie			*	długoterminowe		
III	Długoterminowe rozliczenia międzyokresowe	0,00	0,00	*	krótkoterminowe		
1.	Aktywa z tytułu odroczonego podatku dochodowego (art.. 37)			II	Zobowiązania długoterminowe	0,00	0,00
2.	inne rozliczenia międzyokresowe			1.	wobec pozostałych jednostek	0,00	0,00
				a)	kredyty i pożyczki		
				b)	Z tytułu emisji dłużnych papierów wartościowych		
B.	Aktywa obrotowe (art.. 3 ust. 1 pkt 18)	48 537,29	110 058,70	c)	inne zobowiązania finansowe		
I	Zapasy	9 750,00	46 816,90	inne			
1.	Materiały			III	Zobowiązania krótkoterminowe (art. 3 ust. 1 pkt 22)	9 521,74	6 734,66
2.	Półprodukty i produkty w toku			1.	Wobec pozostałych jednostek	9 521,74	6 734,66
3.	Produkty gotowe			a)	Kredyty i pożyczki		
4.	Towary	9 750,00	46 816,90	b)	inne zobowiązania finansowe		
5.	Zaliczki na poczet dostaw			c)	zobowiązania z tytułu dostaw:	5 662,50	6 225,66
II	Należności krótkoterminowe (art.. 3 ust. 1 pkt 18c)	17 055,31	43 986,29	*	do 12 miesięcy	5 662,50	6 225,66
1.	Należności od pozostałych jednostek	17 055,31	43 986,29	*	powyżej 12 miesięcy		
a)	Z tytułu dostaw i usług o okresie spłaty do 12 miesięcy	7 871,16	14 549,43	d)	zaliczki otrzymane na dostawy		
b)	Z tytułu podatków, dotacji, ceł, ubezpieczeń społecznych i zdrowotnych oraz innych świadczeń	9 184,15	29 335,49	e)	zobowiązania wekslowe		
c)	inne		101,37	f)	z tytułu podatków, ceł, ubezpieczeń i innych świadczeń	3 044,00	419,00
d)	Dochodzone na drodze sądowej			g)	z tytułu wynagrodzeń		90,00
III	Inwestycje krótkoterminowe (art.. 3 ust. 1 pkt 17 i 18b)	19 165,28	16 548,58	h)	inne	815,24	0,00
1.	Krótkoterminowe aktywa finansowe	19 165,28	16 548,58	2.	fundusze specjalne		
a)	w pozostałych jednostkach	0,00	0,00	IV	Rozliczenia międzyokresowe	0,00	0,00
*	inne krótkoterminowe aktywa finansowe			1.	Inne rozliczenia międzyokresowe (art.. 39 ust. 2, art.. 41)	0,00	0,00
b)	środki pieniężne i inne aktywa pieniężne	19 165,28	16 548,58	*	długoterminowe		
*	Środki pieniężne w kasie i na rachunkach	19 165,28	16 548,58	*	krótkoterminowe		
*	inne środki pieniężne						
*	inne aktywa pieniężne						
2.	Inne inwestycje krótkoterminowe						
IV	Krótkoterminowe rozliczenia międzyokresowe	2 566,70	2 706,93				
Suma aktywów		88 746,29	259 641,80	Suma pasywów		88 746,29	259 641,80

Sporządził:

Miejsce, data sporządzenia:
Czeladź; 02-04-2011

Zatwierdził:

nazwa i adres jednostki		Rachunek zysków i strat wariant porównawczy	
		za poprzedni rok obrotowy 2009	za bieżący rok obrotowy 2010
A	Przychody netto ze sprzedaży i zrównane z nimi	512651,83	581489,26
I	Przychody netto ze sprzedaży produktów	17126,83	15437,14
II	Zmiana stanu produktów (zwiększenie wartość dodatnia zmniejszenie wartość ujemna)	0	
III	Przychody netto ze sprzedaży towarów i materiałów	5525	10386,12
IV	Dotacje organizatora na działalność bieżącą	490000	0
V.	Pozostałe dotacje i przychody na działalność podstawową	0	555666
B	Koszty działalności operacyjnej	455641,09	533205,69
I	Amortyzacja	9067,24	8174,82
II	Zużycie materiałów i energii	57526,65	46376,21
III	usługi obce	141015,99	113070,52
IV	Podatki i opłaty	8164,06	10897,39
V	wynagrodzenia	186845,06	282909,07
VI	ubezpieczenia społeczne i inne świadczenia	39464,4	50084,08
VII	Pozostałe koszty rodzajowe	8032,69	21022,85
VIII	Wartość sprzedanych towarów i materiałów	5525	670,75
C	Zysk (strata) ze sprzedaży	57010,74	48283,57
D	Pozostałe przychody operacyjne	3214,9	27802,25
I	Zysk ze zbycia aktywów trwałych		
II	Dotacje		
III	Inne przychody operacyjne	3214,9	27802,25
E	Pozostałe koszty operacyjne	0	4588,61
I	Strata ze zbycia niefinansowych aktywów trwałych		
II	Aktualizacja wartości aktywów niefinansowych		
III	Inne koszty operacyjne		4588,61
F	Zysk (strata) z działalności operacyjnej	60225,64	71497,21
G	Przychody finansowe	3,25	3025,78
I	Odsetki		
II	Inne	3,25	3025,78
H	Koszty finansowe	3,34	0
I	Odsetki		
II	Inne	3,34	0
I	Zysk (strata) z działalności gospodarczej	60225,55	74522,99
J	Wynik zdarzeń nadzwyczajnych	0	0
I	Zyski nadzwyczajne		
II	Straty nadzwyczajne		
K	Zysk / strata brutto	60225,55	74522,99
L	Podatek dochodowy		
M	Pozostałe obowiązkowe zmniejszenia zysku (zwiększenia straty)		
N	Zysk (strata) netto	60225,55	74522,99

.....
sporządził

Czeladź; 02-04-2011
miejscowość i data

.....
zatwierdził

.....
pieczęć firmowa

Zestawienie zmian w kapitale (funduszu) własnym

I.	kapitał (fundusz) na początek okresu (BO)		
-	korekty błędów podstawowych		
I.a.	Kapitał (fundusz) na początek okresu (BO), po korektach	0,00	0,00
1.	Fundusz podstawowy instytucji na początek okresu		18 999,00
1.1.	Zmiany funduszu instytucji	18 999,00	159 385,15
a.	zwiększenie (z tytułu)	18 999,00	179 787,63
-	dotacji na rozwój		
	podziału zysku		60 225,55
	amortyzacji aktywów trwałych		
	inne zwiększenia	18 999,00	119 562,08
b.	zmniejszenie (z tytułu)	0,00	20 402,48
	umorzenia aktywów trwałych		6 527,99
-	przekazania majątku na podstawie decyzji		
	pokrycia straty		
	inne zmniejszenia		13 874,49
1.2	Fundusz podstawowy instytucji na koniec okresu	18 999,00	178 384,15
2.	Fundusz z aktualizacji wyceny na początek okresu		
2.1.	Zmiany funduszu z aktualizacji wyceny	0,00	0,00
a)	zwiększenie (z tytułu)	0,00	0,00
-	otrzymane muzealia z MBP		0,00
b)	zmniejszenie (z tytułu)	0,00	0,00
-			
3.2.	Stan funduszu z aktualizacji na koniec okresu	0,00	0,00
4.	Zysk (strata) z lat ubiegłych na początek okresu		
4.1.	Zysk z lat ubiegłych na początek okresu		0,00
-	korekty błędów podstawowych		
4.2.	Zysk z lat ubiegłych na początek okresu po korektach	0,00	0,00
a)	zwiększenie (z tytułu)	0,00	0,00
-	podziału zysku z lat ubiegłych		
-			
b)	zmniejszenie (z tytułu)	0,00	0,00
-			
4.3.	Zysk z lat ubiegłych na koniec okresu	0,00	0,00
4.4.	Strata z lat ubiegłych na początek okresu		
-	korekty błędów podstawowych		
4.5.	strata z lat ubiegłych na początek okresu po korektach	0,00	0,00
a)	zwiększenie (z tytułu)	0,00	0,00
-	przeniesienia straty z lat ubiegłych do pokrycia		
-			
b)	zmniejszenie (z tytułu)	0,00	0,00
-			
4.6.	strata z lat ubiegłych na koniec okresu	0,00	0,00
4.7	Zysk (strata) z lat ubiegłych na koniec okresu	0,00	0,00
5.	Wynik netto	60 225,55	74 522,99
a)	zysk netto	60 225,55	74 522,99
b)	strata netto		
II.	kapitał (fundusz) własny na koniec okresu (BZ)	79 224,55	252 907,14
III.	Kapitał (fundusz) własny, po uwzględnieniu proponowanego podziału zysku (pokrycia straty)		

sporządził:
ANNA GREŃ

Miejsce i data:
Czeladź; 30-03-2011

Zatwierdził:

Przeciętne zatrudnienie w grupach zawodowych w roku obrotowym w 2010

Wyszczególnienie	Przeciętna liczba zatrudnionych w roku obrotowym	Kobiety	Mężczyźni	Przeciętna liczba zatrudnionych w poprzednim roku obrotowym
1	2	3	4	5
Pracownicy ogółem w tym:	8	7	1	0
Kadra kierownicza	2	2	0	0
Pracownicy merytoryczni	2	2	0	0
Personel pomocniczy	0	0	0	0
Pracownicy obsługi	2	1	1	0
Pracownicy administracyjno-biurowi	2	2	0	0

UCHWAŁA NR
Rady Miejskiej w Czeladzi
z dnia r.

w sprawie zmiany Uchwały Rady Miejskiej w Czeladzi Nr XLIX/264/98 z dnia 26 lutego 1998 roku
w sprawie określenia warunków sprzedaży domków fińskich i lokali mieszkalnych
w budynkach stanowiących własność Gminy Czeladź

Na podstawie art.18 ust. 2 pkt 9a i pkt 15, art. 40 ust.1 i ust. 2 pkt 3 ustawy z dnia 8 marca 1990 r. o samorządzie gminnym (Dz. U. Nr 13 z 1996 r. poz. 74 z późn. zmian.), w związku z art. 34 ust. 1 pkt 3, art. 36 ust. 6, art. 67 ust. 1a i art. 68 ust.1 pkt 7 i art. 70 ust.1-4 ustawy o gospodarce nieruchomościami (Dz. U. Nr 115 poz. 741 z późn. zmian.)

Rada Miejska w Czeladzi
uchwała, co następuje:

§ 1

§ 1 ust. 2 Uchwały Rady Miejskiej w Czeladzi Nr XLIX/264/98 z dnia 26 lutego 1998 roku otrzymuje brzmienie:

„Wyłączeniu ze sprzedaży podlegają:

1) lokale mieszkalne w budynkach:

a) użyteczności publicznej,

b) związanych z prowadzeniem działalności kulturalnej, oświatowej i wychowawczej,

c) uznanych za niezbędne na cele związane z wykonywaniem zadań własnych gminy,

d) o specjalnym przeznaczeniu w tym m. in. dla osób starszych, samotnego rodzica z dzieckiem, dla młodych małżeństw,

e) stanowiących jedną funkcjonalną całość, a położonych na odrębnych nieruchomościach, do czasu przeprowadzenia regulacji udziałowo-terenowych,

2) lokale socjalne,

3) lokale w budynkach przeznaczonych do rozbiórki.”

§ 2

Po § 5 wyż. cyt. uchwały dodaje się § 6, który otrzymuje następujące brzmienie:

„ 1. Przy sprzedaży lokali mieszkalnych w budynkach wielorodzinnych stosuje się bonifikaty:

a) 40 % ceny przy jednorazowej wpłacie ceny lokalu mieszkalnego,

b) 70 % ceny przy równoczesnej sprzedaży wszystkich lokali mieszkalnych w budynku.

2. Za równoczesną sprzedaż uznaje się złożenie deklaracji wykupu przez wszystkich najemców lokali mieszkalnych w budynku oraz zawarcie umów notarialnych przenoszących własność lokali z wszystkimi najemcami deklarującymi wykup lokali mieszkalnych w jednym terminie.”

§ 3

Wykonanie uchwały powierza się Burmistrzowi Miasta Czeladź.

§ 4

Uchwała wchodzi w życie w terminie 14 dni od jej ogłoszenia w dzienniku Urzędowym Województwa Śląskiego.

odczytano/rozpatrzone na sesji
w dniu 26 MAJ. 2011

projekt
Uchwała Nr/2011
Rady Miejskiej w Czeladzi

z dnia2011 r.

w sprawie powołania Zespołu opiniującego zgłoszonych kandydatów na ławników sądowych na kadencję 2012-2015

Na podstawie art. 18 ust. 2 pkt 15 ustawy z dnia 8 marca 1990 r. o samorządzie gminnym (tj. Dz. U. z 2001 r. Nr 142, poz. 1591 z późniejszymi zmianami), art. 163 § 2 ustawy z dnia 27 lipca 2001 r. prawo o ustroju sądów powszechnych (Dz. U. z 2001 r. Nr 98, poz. 1070 z późniejszymi zmianami)

**Rada Miejska w Czeladzi
uchwała co następuje:**

§ 1.

Powołać Zespół opiniujący zgłoszonych kandydatów na ławników sądowych na kadencję 2012-2015 zwany dalej Zespołem, w następującym składzie:

- 1)
- 2)
- 3)

§ 2.

Zespół wybiera ze swego grona przewodniczącego, zastępcę przewodniczącego oraz sekretarza.

§ 3.

Zadaniem Zespołu jest:

- 1) przedstawienie Radzie Miejskiej opinii o zgłoszonych kandydatach, w terminie nie późniejszym niż w dniu wyborów ławników,
- 2) przedstawienie Radzie Miejskiej list kandydatów na ławników.

§ 4.

Wykonanie uchwały powierza się Przewodniczącemu Rady Miejskiej w Czeladzi.

§ 5.

Uchwała wchodzi w życie z dniem podjęcia.

Przewodnicząca Rady

vide 25.05.2014
Bartłomiej Stachura
RADCA PRAWNY
Kt 2796

Uzasadnienie:

W związku z upływem kadencji ławników należy do dnia 31 października br. przeprowadzić wybory na następną kadencję 2012-2015.

Zgodnie z art. 163 § 2 powołanej ustawy przed przystąpieniem do wyborów rada gminy powołuje zespół, który przedstawia na sesji swoją opinię o zgłoszonych kandydatach, a następnie uchwałą rady powołuje się ławników.

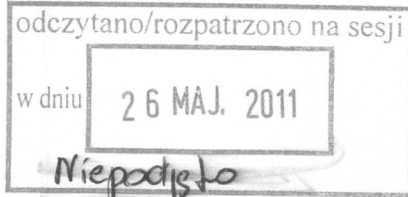

6).

Projekt

**Uchwała nr
Radu Miejskiej w Czeladzi
z dnia**

w sprawie: likwidacji jednostki budżetowej – Ośrodek Integracyjny Senior im. Jana Kaczmarka w Czeladzi oraz utworzenia jednostki budżetowej – Dom Pomocy Społecznej „SENIOR” im. Jana Kaczmarka w Czeladzi i nadania jej statutu

Na podstawie art. 18 ust. 2 pkt 9h ustawy z dnia 8 marca 1990 r. o samorządzie gminnym (t.j. Dz. U. z 2001 r. nr 142, poz. 1591, z późn. zm.) w związku z art. 12 ust. 1 pkt 2, art. 12 ust. 2 i 3 oraz art. 12 ust. 6 i 7 ustawy z dnia 27 sierpnia 2009 r. o finansach publicznych (Dz.U. nr 157, poz. 1240, z późn. zm.) oraz art. 57 ust. 1 pkt 1 ustawy z dnia 12 marca 2004 r. o pomocy społecznej (t.j. Dz.U. z 2009, nr 175, poz. 1362, z późn. zm.)

**Rada Miejska w Czeladzi
uchwala, co następuje**

§ 1.

Z dniem 31 grudnia 2011 r. likwiduje się jednostkę budżetową – Ośrodek Integracyjny Senior im. Jana Kaczmarka w Czeladzi.

§ 2.

Z dniem 1 stycznia 2012 tworzy się jednostkę budżetową – Dom Pomocy Społecznej „SENIOR” im. Jana Kaczmarka w Czeladzi.

§ 3.

Nadaje się statut Domowi Pomocy Społecznej „SENIOR” im. Jana Kaczmarka w Czeladzi w brzmieniu stanowiącym załączniku nr 1 do niniejszej uchwały.

§ 4.

Należności i zobowiązania oraz całość mienia znajdującego się w dniu likwidacji w zarządzie Ośrodka Integracyjnego Senior im. Jana Kaczmarka w Czeladzi przechodzi w zarząd Domu Pomocy Społecznej „SENIOR” im. Jana Kaczmarka w Czeladzi.

§ 5.

1. Pracownicy Ośrodka Integracyjnego Senior im. Jana Kaczmarka w Czeladzi stają się z dniem 1 stycznia 2012 r. pracownikami Domu Pomocy Społecznej „SENIOR” im. Jana Kaczmarka w Czeladzi.
2. Dyrektor Ośrodka Integracyjnego Senior im. Jana Kaczmarka w Czeladzi dokona niezbędnych czynności prawnych związanych z przejęciem pracowników Ośrodka Integracyjnego Senior im. Jana Kaczmarka w Czeladzi przez Domu Pomocy Społecznej „SENIOR” im. Jana Kaczmarka w Czeladzi (art. 23¹ Kodeksu pracy).
3. Czynności, o których mowa w ustępie 2, w stosunku do Dyrektora Ośrodka Integracyjnego Senior im. Jana Kaczmarka w Czeladzi dokonuje Burmistrza Miasta Czeladź.

§ 6.

Wykonanie uchwały powierza się Burmistrzowi Miasta Czeladź.

§ 7.

Z upływem dnia 31 grudnia 2011 roku tracą moc:

1. Uchwała Nr XV/105/99 Rady Miejskiej w Czeladzi z dnia 18 listopada 1999r. w sprawie: Utworzenia Ośrodka Integracyjnego „SENIOR” w Czeladzi i przyjęcia Statutu stanowiącego załącznik niniejszej uchwały.
2. Uchwała Nr XV/106/99 Rady Miejskiej w Czeladzi z dnia 18 listopada 1999r. w sprawie: określenia zasad zwrotu wydatków za usługi opiekuńcze i specjalistyczne usługi opiekuńcze świadczone przez Ośrodek Integracyjny „Senior”.
3. Uchwała nr XLIX/690/2005 Rady Miejskiej w Czeladzi z dnia 5 kwietnia 2005 w sprawie: przyjęcia statutu Ośrodka Integracyjnego „SENIOR” im. Jana Kaczmarska w Czeladzi.

§ 8.

Uchwała wchodzi w życie po upływie 14 dni od daty jej opublikowania w Dzienniku Urzędowym Województwa Śląskiego.

Atk

Wąsowicz
ZASTĘPCA BURMISTRZA
Teresa Wąsowicz
Zastępca Burmistrza

Krzysztof Tarkota
DIREKTOR
Ośrodka Integracyjnego „SENIOR”
im. Jana Kaczmarska
mgr Krzysztof Tarkota

Borys Budka
Borys Budka
radca prawny
KT 2362

Uzasadnienie:

W związku ze zmianą Ustawy o pomocy społecznej z dn. 12 marca 2004 roku Dz. U. Nr 175 poz. 1362 z późn. zm. Ośrodek Integracyjny „SENIOR” funkcjonujący jako Ośrodek Wsparcia utracił możliwość dalszego działania w dotychczasowej formie prawnej. W roku 2010 nastąpiła nowelizacja ww. ustawy, a szczególnie art. 51 oraz 51 a. pkt 3, który był podstawą działania Ośrodka „SENIOR”. Zmiana w ustawie, o której mowa wyżej powoduje konieczność przekształcenia Ośrodka Integracyjnego „SENIOR” z Ośrodka Wsparcia w Dom Pomocy Społecznej. Takie przekształcenie jest więc konieczne, aby „SENIOR” mógł dalej funkcjonować zgodnie z przepisami prawa.

D Y R E K T O R
Ośrodka Integracyjnego "SENIOR"
im. Jana Kaczmarska
mgr *Krzysztof Tarkota*

Załącznik
do Uchwały Nr
Rady Miejskiej w Czeladzi
z dnia2011r.

S T A T U T
DOMU POMOCY SPOŁECZNEJ
„SENIOR”
im. Jana Kaczmarka
w Czeladzi

I. Postanowienia ogólne

§ 1

Dom Pomocy Społecznej „SENIOR” im. Jana Kaczmarka w Czeladzi, zwany dalej „Domem”, działa na podstawie przepisów powszechnie obowiązujących, w szczególności:

1. ustawy z dnia 8 marca 1990 r. o samorządzie gminnym (t.j. Dz. U. z 2001 r. nr 142, poz. 1591, z późn. zm.),
2. ustawy z dnia 12 marca 2004 r. o pomocy społecznej (tekst jednolity Dz.U. z 2009r. Nr 175, poz. 1362 z późn. zm.),
3. ustawy z dnia 27 sierpnia 2004r. o świadczeniach opieki zdrowotnej finansowanych ze środków publicznych (tekst jednolity Dz.U. z 2008 r. Nr 164 poz. 1027 z późn. zm.),
4. ustawy z dnia 27 sierpnia 2009 r. o finansach publicznych (tekst jednolity Dz.U. z 2009r. Nr 157 poz. 1240 z późn. zm.),
5. ustawy z dnia 29 września 1994 r. o rachunkowości (tekst jednolity Dz.U. z 2009 r. Nr 152 poz. 1223 z późn. zm.),
6. rozporządzenia Ministra Polityki Społecznej z dnia 19 października 2005 r. w sprawie domów pomocy społecznej (tekst jednolity Dz.U. z 2005r. Nr 217 poz.1837),
7. ustawy z dnia 21 listopada 2008r. o pracownikach samorządowych (tekst jednolity Dz.U. z 2008 r. Nr 223, poz.1458 z późn. zm.),
8. przepisów prawa miejscowego,
9. niniejszego Statutu.

§ 2

1. Dom jest domem o zasięgu ponadgminnym.
2. Siedzibą Domu jest Czeladź.
3. Dom używa pieczęci o treści: „Dom Pomocy Społecznej „SENIOR” im. Jana Kaczmarka w Czeladzi.”

§ 3

1. Dom jest samodzielną jednostką organizacyjną pomocy społecznej, działającą w formie jednostki budżetowej. Dom nie posiada osobowości prawnej.
2. Dom podlega Burmistrzowi Miasta Czeladź.



II. Cele, zakres działania Domu, zasady funkcjonowania.

§ 4

Dom przeznaczony jest dla osób w podeszłym wieku i posiada charakter domu stacjonarnego.

§ 5

1. Celem Domu jest świadczenie usług bytowych, opiekuńczych oraz wspomagających i edukacyjnych na poziomie obowiązującego standardu, w zakresie i formach wynikających z indywidualnych potrzeb mieszkańców oraz umożliwienie korzystania ze świadczeń przysługujących z tytułu powszechnego ubezpieczenia społecznego.
2. Dom świadczy podstawowe usługi zgodnie z obowiązującym standardem określonym przepisami prawa:
 - 1) w zakresie bytowym Dom zapewnia: miejsce zamieszkania; wyżywienie z możliwością wyboru zestawu posiłków, również dietetyczne; pościel, bieliznę pościelową oraz środki utrzymania higieny osobistej; odzież i obuwie; utrzymanie czystości w Domu;
 - 2) w zakresie opiekuńczym Dom zapewnia: pomoc w podstawowych czynnościach życiowych; opiekę pielęgniarską ; niezbędną pomoc w załatwianiu spraw osobistych;
 - 3) w zakresie wspomagającym Dom zapewnia i umożliwia: udział w terapii zajęciowej; aktywizację mieszkańców domu; zaspokojenie potrzeb religijnych i kulturalnych; warunki do rozwoju samorządności mieszkańców domu; motywację do nawiązywania, utrzymywania i rozwijania kontaktu z rodziną i społecznością lokalną; działania zmierzające do usamodzielnienia mieszkańca domu, w miarę jego możliwości; bezpieczne przechowywania środków pieniężnych i przedmiotów wartościowych; przestrzeganie praw mieszkańców domu oraz dostępności do informacji o tych prawach dla mieszkańców domu,
3. Dom świadczy usługi uwzględniając stan zdrowia, sprawność fizyczną i intelektualną a także indywidualne potrzeby i możliwości mieszkańców. Zapewnia również prawo do godności, wolności, intymności i poczucia bezpieczeństwa.

§ 6

1. Do Domu kierowane są osoby na podstawie decyzji administracyjnej.
2. Decyzję o skierowaniu do Domu i decyzję ustalającą opłatę za pobyt wydaje organ gminy właściwy dla tej osoby w dniu kierowania do domu pomocy społecznej.
3. Pobyt w Domu jest odpłatny. Wysokość opłat oraz sposób ich pobierania regulują przepisy ustawy o pomocy społecznej oraz przepisy wykonawcze do ustawy.

III. Organizacja Domu

§ 7

1. Domem kieruje Dyrektor, odpowiedzialny za jego działalność, przy pomocy: głównego księgowego, kierowników działów, samodzielnych stanowisk.
2. Dyrektora zatrudnia i zwalnia Burmistrz Miasta Czeladź.



§ 8

1. Dyrektor Domu zarządza Domem, kieruje jego działalnością, ustala jego organizację wewnętrzną i reprezentuje go na zewnątrz a w szczególności:
 - 1) sprawuje nadzór nad majątkiem Domu,
 - 2) tworzy warunki do realizacji zadań Domu określonych w niniejszym statucie,
 - 3) gospodaruje środkami określonymi w planie finansowym jednostki i ponosi odpowiedzialność za ich prawidłowe wykorzystanie.
2. W celu realizacji swoich kompetencji jest uprawniony do wydawania zarządzeń, regulaminów, w tym regulaminów porządkowych i instrukcji.

§ 9

1. Do realizacji zadań określonych w niniejszym Statucie oraz wynikających z innych przepisów utworzone są działy i samodzielne stanowiska pracy.
2. Zasady funkcjonowania Domu, strukturę organizacyjną i szczegółowe zadania poszczególnych działów określa „Regulamin organizacyjny” opracowany przez Dyrektora i zatwierdzany Zarządzeniem Burmistrza Miasta Czeladź.

IV. Gospodarka finansowa Domu

§ 10

Gospodarka finansowa domu prowadzona jest według zasad określonych w przepisach prawa finansowego i rachunkowości.

§ 11

Finansowanie zadań Domu następuje: z budżetu miasta Czeladź, z dotacji celowych budżetu państwa oraz z innych prawem dopuszczonych źródeł.

§ 12

Podstawą gospodarki finansowej stanowi roczny plan rzeczowo- finansowy, ustalany przez Dyrektora Domu i zatwierdzany przez Radę Miejską w Czeladzi.

§ 13

Mienie Domu stanowi oddana w trwały zarząd nieruchomości, środki trwałe i pozostałe środki trwałe, których stan i wartość określają księgi inwentarzowe oraz roczne sprawozdanie finansowe.

V. Postanowienia końcowe

§ 14

1. Statut Domu zatwierdzony jest Uchwałą Rady Miejskiej w Czeladzi.
2. Zmiany w statucie mogą być dokonywane w trybie określonym dla jego nadania.

D Y R E K T O R
Ośrodka Integracyjnego "SENIOR"
im. Jana Kazimierza
mgr Krzysztof Tarkota



Barys Bludka
radca prawny
KV 2532

**Uchwała nr
Rady Miejskiej w Czeladzi**

z dnia

w sprawie sprzedaży nieruchomości położonej przy ul. Spacerowej w Czeladzi składającej się z działek gruntu nr 1/12 i 1/14 k.m. 59 o pow. łącznej 7 524m²

Na podstawie art. 18 ust. 2 pkt 9a ustawy z dnia 8 marca 1990 r. o samorządzie gminnym (tj. Dz. U. Nr 142 poz. 1591 z 2001 r. z późn. zm.) oraz art. 13 ust. 1 ustawy z dnia 21 sierpnia 1997r. o gospodarce nieruchomościami (tj. Dz. U. Nr 102 poz. 651 z 2010 r. z późn. zm.)

**Rada Miejska w Czeladzi
uchwała co następuje:**

§ 1

wyrazić zgodę na sprzedaż nieruchomości położonej przy ul. Spacerowej w Czeladzi składającej się z działek gruntu nr 1/12 i 1/14 k.m. 59 o pow. łącznej 7 524m², stanowiących własność Gminy Czeladź.

§ 2

Wykonanie uchwały powierza się Burmistrzowi Miasta Czeladź.

§ 3

Uchwała wchodzi w życie z dniem podjęcia.

Uzasadnienie

Zgodnie z ustaleniami miejscowego planu ogólnego zagospodarowania przestrzennego miasta Czeladź przyjętego Uchwałą Rady Miejskiej Czeladzi Nr VII/66/2007 z dnia 1 lutego 2007 r (Dz. Urz. Woj. Śl. z 2007r., Nr 92 poz. 1846 z dnia 25 maja 2007r) nieruchomość oznaczona nr działek **1/12**, **1/14** karta mapy nr **59** położona przy ul. **Spacerowej** w Czeladzi znajduje się w terenach oznaczonych symbolem: „**1 MN**”. Teren obecnie jest nieużytkiem porośniętym krzewami i grupami drzew owocowych. Pełne uzbrojenie terenu zapewniające docelowo zaopatrzenia w media znajduje się w ul. Wyspiańskiego i ul. Spacerowej. W związku z powyższym zasadnym jest wyrazić zgodę na sprzedaż.

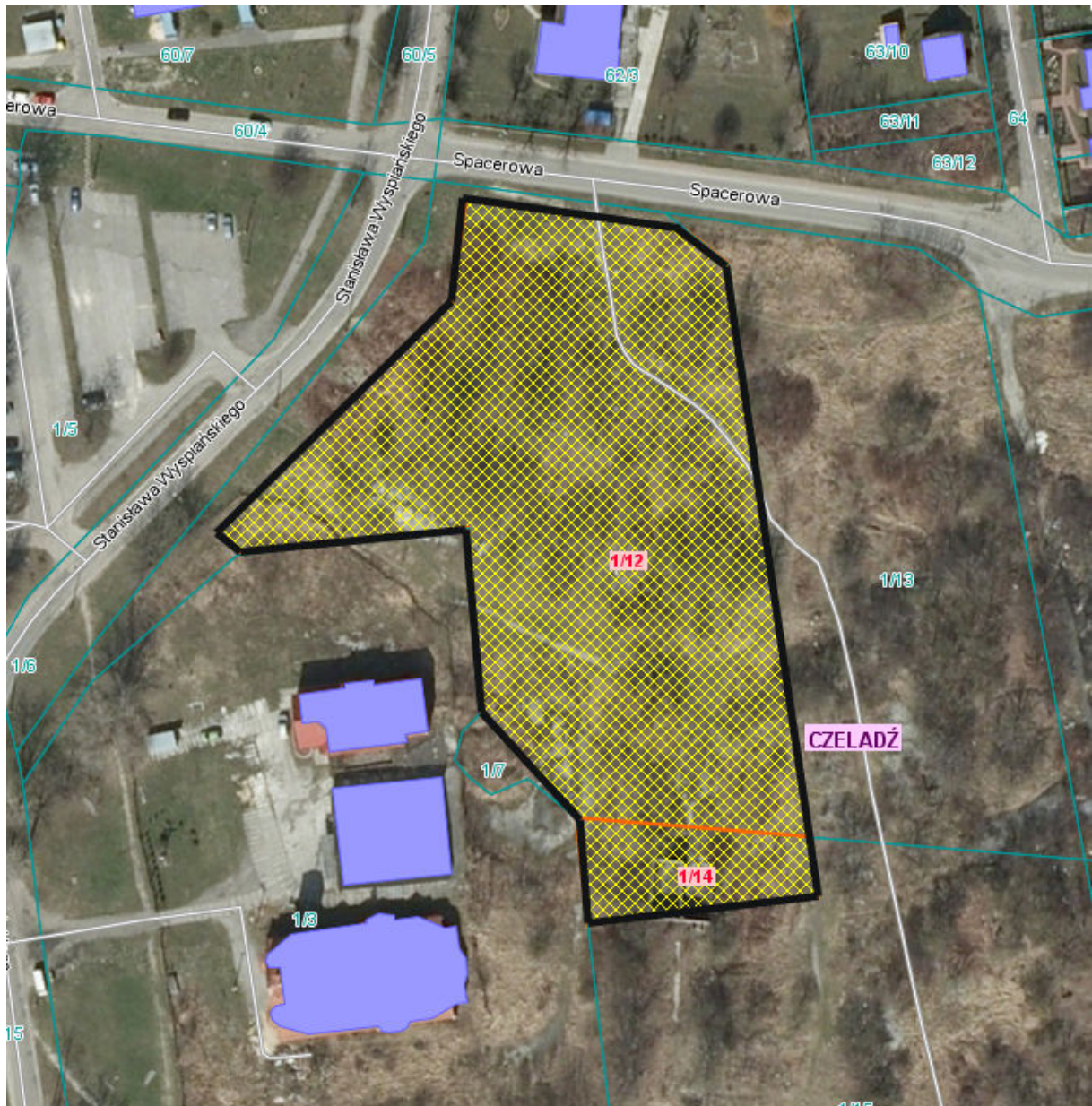

**Uchwała nr
Rady Miejskiej w Czeladzi**

z dnia

w sprawie sprzedaży nieruchomości położonej przy ul. Spacerowej w Czeladzi składającej się z działek gruntu nr 1/13, 1/15, 1/9, 65/10, 65/7 k.m. 59 o pow. łącznej 37 810m²

Na podstawie art. 18 ust. 2 pkt 9a ustawy z dnia 8 marca 1990 r. o samorządzie gminnym (tj. Dz. U. Nr 142 poz. 1591 z 2001 r. z późn. zm.) oraz art. 13 ust. 1 ustawy z dnia 21 sierpnia 1997r. o gospodarce nieruchomościami (tj. Dz. U. Nr 102 poz. 651 z 2010 r. z późn. zm.)

**Rada Miejska w Czeladzi
uchwała co następuje:**

§ 1

wyrazić zgodę na sprzedaż nieruchomości położonej przy ul. Spacerowej w Czeladzi składającej się z działek gruntu nr 1/13, 1/15, 1/9, 65/10, 65/7 k.m. 59 o pow. łącznej 37 810m², stanowiących własność Gminy Czeladź.

§ 2

Wykonanie uchwały powierza się Burmistrzowi Miasta Czeladź.

§ 3

Uchwała wchodzi w życie z dniem podjęcia.

Uzasadnienie

Zgodnie z ustaleniami miejscowego planu ogólnego zagospodarowania przestrzennego miasta Czeladź przyjętego Uchwałą Rady Miejskiej Czeladzi Nr VII/66/2007 z dnia 1 lutego 2007 r (Dz. Urz. Woj. Śl. z 2007r., Nr 92 poz. 1846 z dnia 25 maja 2007r),- nieruchomość oznaczona nr działek **1/13, 1/15, 1/9, 65/10, 65/7** karta mapy Nr **59** położona przy ul. **Spacerowej** w Czeladzi znajduje się w terenach oznaczonych symbolem: „**1 MN**”. Teren obecnie jest nieużytkiem porośniętym krzewami i grupami drzew owocowych. Na terenie występują pojedyncze drzewa oraz ciągi nasadzeń drzew w rejonie ul. Orzeszkowej. Wzdłuż istniejących ulic ograniczających teren opracowania występuje pełne uzbrojenie terenu zapewniające docelowo zaopatrzenia w media. W związku z powyższym zasadnym jest wyrazić zgodę na sprzedaż.

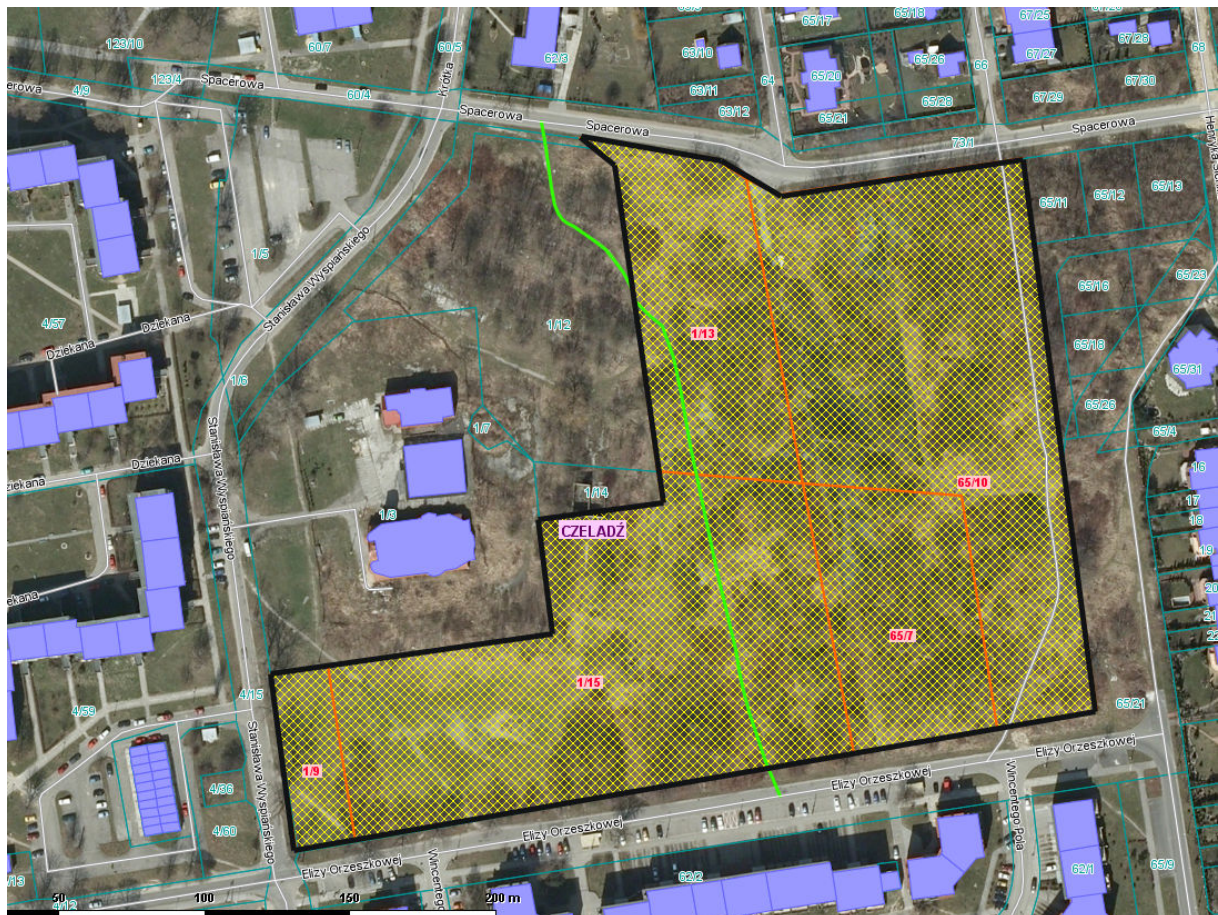

Uchwała nr
Rady Miejskiej w Czeladzi

z dnia

w sprawie sprzedaży nieruchomości położonej przy ul. Słowackiego w Czeladzi

Na podstawie art. 18 ust. 2 pkt 9a ustawy z dnia 8 marca 1990 r. o samorządzie gminnym (tj. Dz. U. Nr 142 poz. 1591 z 2001 r. z późn. zm.) oraz art. 13 ust. 1 ustawy z dnia 21 sierpnia 1997r. o gospodarce nieruchomościami (tj. Dz. U. Nr 102 poz. 651 z 2010 r. z późn. zm.)

Rada Miejska w Czeladzi
uchwała co następuje:

§ 1

wyrazić zgodę na sprzedaż nieruchomości położonej przy ul. Słowackiego w Czeladzi składającej się z dz. ozn. nr 115, 116 i 117 k.m. 56 o łącznej pow. 1287m², stanowiących własność Gminy Czeladź.

§ 2

uchylić uchwałę nr LI/722/2005 z dnia 28 kwietnia 2005r. w sprawie sprzedaży działki nr 115 k.m. 56.

§ 3

Wykonanie uchwały powierza się Burmistrzowi Miasta Czeladź.

§ 4

Uchwała wchodzi w życie z dniem podjęcia.

Uzasadnienie

Zgodnie z planem miejscowym przyjętym Uchwałą Rady Miejskiej w Czeladzi Nr LXI/1023/2009 z dnia 29 grudnia 2009r., przedmiotowa nieruchomości znajduje się na terenach zabudowy jednorodzinnej – symbol 21.MN. Z uwagi na duże zainteresowanie działkami przeznaczonymi pod budownictwo mieszkaniowe zasadnym jest wyrazić zgodę na sprzedaż.



Uchwała nr
Rady Miejskiej w Czeladzi

z dnia

**w sprawie sprzedaży nieruchomości położonej przy ul. Mysłowickiej w Czeladzi
ozn. nr 209 k.m. 24 o pow. 992m²**

Na podstawie art. 18 ust. 2 pkt 9a ustawy z dnia 8 marca 1990 r. o samorządzie gminnym (tj. Dz. U. Nr 142 poz. 1591 z 2001 r. z późn. zm.) oraz art. 13 ust. 1 ustawy z dnia 21 sierpnia 1997r. o gospodarce nieruchomościami (tj. Dz. U. Nr 102 poz. 651 z 2010 r. z późn. zm.)

**Rada Miejska w Czeladzi
uchwala co następuje:**

§ 1

wyrazić zgodę na sprzedaż nieruchomości położonej przy ul. Mysłowickiej w Czeladzi ozn. nr 209 k.m. 24 o pow. 992m² stanowiącej własność Gminy Czeladź.

§ 2

Wykonanie uchwały powierza się Burmistrzowi Miasta Czeladź.

§ 3

Uchwała wchodzi w życie z dniem podjęcia.

- projekt -

Uchwała Nr
Rady Miejskiej w Czeladzi
z dnia

w sprawie: zmiany uchwały nr II/12/2010 z dnia 17 grudnia 2010r w § 1 poprzez dopisanie nowego członka doraźnej Komisji Rady Miejskiej w Czeladzi

Na podstawie art. 21. ust. 1 ustawy z dnia 8 marca 1990 r. o samorządzie gminnym (tj. Dz.U. Nr 142 poz. 1591 z 2001 r. z późn. zmian.)

Rada Miejska w Czeladzi
uchwała, co następuje :

§ 1

Dopisuje się do składu doraźnej komisji **Bezpieczeństwa** Rady Miejskiej w Czeladzi - radnego

1. Mirosława Kędzierskiego

§ 2

Wykonanie uchwały powierza się Przewodniczącemu Rady Miejskiej.

§ 3

Uchwała wchodzi w życie z dniem podjęcia.

Uchwała Nr
Rady Miejskiej w Czeladzi

z dnia

w sprawie: zmiany ramowego planu pracy Komisji Rewizyjnej Rady Miejskiej w Czeladzi na 2011 rok.

Na podstawie art. 18 ust.1, oraz art. 21 ust. 3 z dnia 8 marca 1990r. o samorządzie gminnym /t.j. DZ. U. Nr 42 poz. 1591 z 2001r. z późniejszymi zmianami/

Rada Miejska w Czeladzi
uchwala, co następuje:

§ 1

- 1.Zmienia się ramowy plan pracy Komisji Rewizyjnej Rady Miejskiej w Czeladzi na 2011 rok, który stanowi załącznik do uchwały Nr V/44/2011 z dnia 03 lutego 2011r.
2. Przyjmuje się nowy Ramowy Plan Pracy Komisji Rewizyjnej, który otrzymuje brzmienie jak w załączniku nr 1 do niniejszej uchwały.

§ 2

Wykonanie uchwały powierza się Przewodniczącemu Rady Miejskiej

§ 3

Uchwała wchodzi w życie z dniem podjęcia.

PLAN PRACY KOMISJI REWIZYJNEJ

**RADY MIEJSKIEJ W CZELADZI
NA 2011 ROK**

Lp.	MIESIĄC	Plan pracy / kontroli	
		<i>funkcja</i>	<i>zakres kontroli</i>
1.	Styczeń	Opiniodawcza	1. Opracowanie i przyjęcie Planu Pracy Komisji na 2011rok 2. Sprawy bieżące komisji
2	Luty Marzec	Kontrolna	Kontrola „Wydatków inwestycyjnych jednostek budżetowych „ dział 600 rozdział 60016 § 6050 dotyczących: 1. remontu schodów od placu „Pod Filarami” do parku „Grabek” 2. przeglądu szczegółowego wraz z projektem remontu mostu ul. Bytomska 3. Rekultywacji i ogrodzenia Terenu u zbiegu ulic Poniatowskiego i Nowopogońskiej
3	Kwiecień	Opiniodawcza Wnioskodawcza	1. Zaopiniowanie sprawozdania z wykonania budżetu miasta Czeladź na 2010r 2. Przyjęcie wniosków komisji oraz przesłanie ich w celu zaopiniowania do RIO w Katowicach
4	Czerwiec	Kontrolna	1. Rozpoczęcie kontroli w zakresie zleconego wykonawstwa usług w OI „Senior” za okres styczeń 2010- kwiecień 2011r.
5	Wrzesień	Kontrolna	1. Rozpoczęcie kontroli wydatków budżetowych przez MOSiR w okresie 01styczeń 2010 - 30 czerwca 2011r
6	Grudzień	Opiniodawcza	1. Opiniowanie i przyjęcie Planu Pracy Komisji na 2012r 2. Sprawy bieżące komisji

Kontrolny temat rezerwowy – rozpoczęcie I półrocze 2011r.

Analiza treści protokołu i wniosków pokontrolnych z przeprowadzonej w maju i czerwcu 2009r. kontroli RIO w zakresie dotyczącym procedury przetargowej, a także podpisania umowy na remont Przedszkola Nr 1 przy ul. Czeczota i jego realizacji.

(Ocena zasadności zastrzeżeń co do procedur prawnych i postępowań niektórych pracowników sfery budżetowej i z-cy burmistrza w przedmiotowym temacie na podstawie artykułu „Szokujący raport RIO” autorstwa ówczesnej radnej (?) Pani Teresy Kosmali, zamieszczonym w listopadowym (2010) wydaniu publikacji „Przyszłość Czeladzi”)

**- projekt -
Rady Miejskiej w Czeladzi**

z dnia

**w sprawie przedłużenia umowy dzierżawy części działki nr 1/3 k. m. 51 o pow. 21m²
położonej przy ul. 3 Szyb w Czeladzi.**

Na podstawie art. 18 ust. 2 pkt. 9 lit. a ustawy z dnia 8 marca 1990r. o samorządzie gminnym (tj. Dz. U. Nr 142 poz. 1591 z 2001 r. z późn. zmianami) oraz art. 13 ust. 1 i art. 37 ust.4 ustawy z dnia 21 sierpnia 1997 r. o gospodarce nieruchomościami (tj. Dz. U. z 2010r. Nr 102 poz. 651 z późn. zmianami)

**Rada Miejska w Czeladzi
uchwała co następuje:**

§ 1

wyraża zgodę na przedłużenie umowy dzierżawy części działki nr 1/3, k. m. 51 o pow. 21m² położonej przy ul. 3 Szyb w Czeladzi, stanowiącej własność gminy Czeladź, na okres od 01.09.2011r. do 31.08.2014r. na cele: pod garaż, dotychczasowemu dzierżawcy w/w działki.

§ 2

Wykonanie uchwały powierza się Burmistrzowi Miasta Czeladź.

§ 3

Uchwała wchodzi w życie z dniem podjęcia.

**- projekt -
Rady Miejskiej w Czeladzi**

z dnia

**w sprawie przedłużenia umowy dzierżawy części działki nr 1/3 k. m. 51 o pow. 233m²
położonej przy ul. 3 Szyb w Czeladzi.**

Na podstawie art. 18 ust. 2 pkt. 9 lit. a ustawy z dnia 8 marca 1990r. o samorządzie gminnym (tj. Dz. U. Nr 142 poz. 1591 z 2001 r. z późn. zmianami) oraz art. 13 ust. 1 i art. 37 ust.4 ustawy z dnia 21 sierpnia 1997 r. o gospodarce nieruchomościami (tj. Dz. U. z 2010r. Nr 102 poz. 651 z późn. zmianami)

**Rada Miejska w Czeladzi
uchwala co następuje:**

§ 1

wyraża zgodę na przedłużenie umowy dzierżawy części działki nr 1/3, k. m. 51 o pow. 233m² położonej przy ul. 3 Szyb w Czeladzi, stanowiącej własność gminy Czeladź, na okres od 01.10.2011r. do 30.09.2014r. na cele: rolne, garaż, pomieszczenie gospodarcze, dotychczasowemu dzierżawcy w/w działki.

§ 2

Wykonanie uchwały powierza się Burmistrzowi Miasta Czeladź.

§ 3

Uchwała wchodzi w życie z dniem podjęcia.

**- projekt -
Rady Miejskiej w Czeladzi**

z dnia

**w sprawie przedłużenia umowy dzierżawy części działki nr 35/110 k. m. 41 o pow. 130m²
położonej przy ul. Powstańców Śląskich w Czeladzi.**

Na podstawie art. 18 ust. 2 pkt. 9 lit. a ustawy z dnia 8 marca 1990r. o samorządzie gminnym (tj. Dz. U. Nr 142 poz. 1591 z 2001 r. z późn. zmianami) oraz art. 13 ust. 1 i art. 37 ust.4 ustawy z dnia 21 sierpnia 1997 r. o gospodarce nieruchomościami (tj. Dz. U. z 2010r. Nr 102 poz. 651 z późn. zmianami)

**Rada Miejska w Czeladzi
uchwała co następuje:**

§ 1

wyraża zgodę na przedłużenie umowy dzierżawy części działki nr 35/110 k. m. 41 o pow. 130m² położonej przy ul. Powstańców Śląskich w Czeladzi, będącej w użytkowaniu wieczystym gminy Czeladź, na okres od 01.10.2011r. do 30.09.2014r. na cele: drobne uprawy rolne, dotychczasowemu dzierżawcy w/w działki.

§ 2

Wykonanie uchwały powierza się Burmistrzowi Miasta Czeladź.

§ 3

Uchwała wchodzi w życie z dniem podjęcia.

**- projekt -
Rady Miejskiej w Czeladzi**

z dnia

w sprawie przedłużenia umowy dzierżawy działki nr 24/2 k. m. 62 o pow. 408m² położonej przy ul. Wiosennej w Czeladzi.

Na podstawie art. 18 ust. 2 pkt. 9 lit. a ustawy z dnia 8 marca 1990r. o samorządzie gminnym (tj. Dz. U. Nr 142 poz. 1591 z 2001 r. z późn. zmianami) oraz art. 13 ust. 1 i art. 37 ust.4 ustawy z dnia 21 sierpnia 1997 r. o gospodarce nieruchomościami (tj. Dz. U. z 2010r. Nr 102 poz. 651 z późn. zmianami)

**Rada Miejska w Czeladzi
uchwala co następuje:**

§ 1

wyraża zgodę na przedłużenie umowy dzierżawy działki nr 24/2 k. m. 62 o pow. 408m² położonej przy ul. Wiosennej w Czeladzi, stanowiącej własność gminy Czeladź, na okres od 14.05.2011r. do 30.04.2014r. na cele: przemysłowe, składowe, zaplecza, dotychczasowemu dzierżawcy w/w działki.

§ 2

Wykonanie uchwały powierza się Burmistrzowi Miasta Czeladź.

§ 3

Uchwała wchodzi w życie z dniem podjęcia.

**- projekt -
Rady Miejskiej w Czeladzi**

z dnia

w sprawie przedłużenia umowy dzierżawy działki nr 125/3 k. m. 55 o pow. 32m² położonej przy ul. Wiejskiej - Norwida w Czeladzi.

Na podstawie art. 18 ust. 2 pkt. 9 lit. a ustawy z dnia 8 marca 1990r. o samorządzie gminnym (tj. Dz. U. Nr 142 poz. 1591 z 2001 r. z późn. zmianami) oraz art. 13 ust. 1 i art. 37 ust.4 ustawy z dnia 21 sierpnia 1997 r. o gospodarce nieruchomościami (tj. Dz. U. z 2010r. Nr 102 poz. 651 z późn. zmianami)

**Rada Miejska w Czeladzi
uchwała co następuje:**

§ 1

wyraża zgodę na przedłużenie umowy dzierżawy działki nr 125/3 k. m. 55 o pow. 32m² położonej przy ul. Wiejskiej - Norwida w Czeladzi, stanowiącej własność gminy Czeladź, na okres od 01.05.2011r. do 30.04.2014r. na cele: poprawienie warunków zagospodarowania nieruchomości przyległej, dotychczasowemu dzierżawcy w/w działki.

§ 2

Wykonanie uchwały powierza się Burmistrzowi Miasta Czeladź.

§ 3

Uchwała wchodzi w życie z dniem podjęcia.

PROJEKT

**Uchwała nr/2011
Rady Miejskiej w Czeladzi**

z dnia 2011r.

**w sprawie wydzierżawienia części działki nr 26/3 k.m. 47 położonej przy ul. Nowopogońskiej
w Czeladzi**

Na podstawie art. 18 ust. 2 pkt. 9 lit. a ustawy z dnia 8 marca 1990r. o samorządzie gminnym (tj. Dz. U. Nr 142 poz. 1591 z 2001 r. z późn. zmianami) oraz art. 13 ust. 1 i art. 37 ust.4 ustawy z dnia 21 sierpnia 1997 r. o gospodarce nieruchomościami (tj. Dz. U. Nr 102 poz. 651 z 2010r. z późn. zm.)

**Rada Miejska w Czeladzi
uchwała co następuje:**

§ 1

Wyraża zgodę na wydzierżawienie na okres 10 lat części działki nr 26/3 k.m. 47 o powierzchni 180m² położonej przy ul. Nowopogońskiej w Czeladzi, stanowiącej własność Gminy Czeladź z przeznaczeniem na drogę dojazdową, dojście, place.

§ 2

Wyraża zgodę na odstąpienie od wydzierżawienia wymienionej w § 1 nieruchomości w trybie przetargu.

§ 3

Uchyla uchwałę nr LXXIII/1291/2010 z dnia 28 października 2010r. w sprawie zamiany prawa użytkowania wieczystego części działki nr 26/1 k.m. 47 położonej przy ul. Trznadla, będącej własnością Gminy Czeladź w użytkowaniu wieczystym „Społem” Powszechna Spółdzielnia Spożyców „Zgoda”, na część działki nr 26/3 k.m. 47 położonej przy ul. Nowopogońskiej, stanowiącej własność Gminy Czeladź.

§4

Wykonanie uchwały powierza się Burmistrzowi Miasta Czeladź.

§ 5

Uchwała wchodzi w życie z dniem podjęcia.

Uzasadnienie:

Zgodnie z art. 18 ust. 2 pkt 9 lit. a ustawy z dnia 8 marca 1990r. o samorządzie gminnym, do kompetencji Rady Gminy należy podejmowanie uchwał w sprawach dotyczących określania zasad nabycia, zbycia i obciążania nieruchomości gruntowych oraz ich wydzierżawiania i najmu na okres dłuższy niż 3 lata lub na czas nieoznaczony o ile ustawy szczególne nie stanowią inaczej. Do czasu określenia zasad burmistrz może dokonywać tych czynności wyłącznie za zgodą rady gminy. Zawieranie umów użytkowania, najmu lub dzierżawy nieruchomości na czas oznaczony dłuższy niż 3 lata lub na czas nieoznaczony następuje – stosowanie do przepisu art. 37 ust. 1 i 4 ustawy z dnia 21 sierpnia 1997r. o gospodarce nieruchomościami - w trybie przetargowym. Nieruchomość wymieniona w uchwale zostanie wydzierżawiona na okres 10 lat. Rada Miejska w Czeladzi nie określiła zasad wydzierżawiania nieruchomości na czas dłuższy niż 3 lata, a zatem konieczna jest zgoda rady na wydzierżawienie w/w nieruchomości.

Przedmiotowa nieruchomość zostanie wydzierżawiona na cele poprawienia warunków zagospodarowania nieruchomości przyległej z przeznaczeniem na drogi dojazdowe, dojścia place.

Wnioskodawca tj. „Społem” Powszechna Spółdzielnia Spożywców „Zgoda” wycofała wniosek o dokonanie zamiany nieruchomości. Oddanie przedmiotowego terenu w dzierżawę umożliwi najemcy PSS „Zgoda” Spółce Jeronimo Martins Dystrybucja przystąpić do prac modernizacyjnych pawilonu „Biedronka” oraz przyległego parkingu. W tej sytuacji podjęcie tej uchwały jest uzasadnione.



**- projekt -
Rady Miejskiej w Czeladzi**

z dnia

**w sprawie przedłużenia umowy dzierżawy części działki nr 35/110 k. m. 41 o pow. 141m²
położonej przy ul. Powstańców Śląskich w Czeladzi.**

Na podstawie art. 18 ust. 2 pkt. 9 lit. a ustawy z dnia 8 marca 1990r. o samorządzie gminnym (tj. Dz. U. Nr 142 poz. 1591 z 2001 r. z późn. zmianami) oraz art. 13 ust. 1 i art. 37 ust.4 ustawy z dnia 21 sierpnia 1997 r. o gospodarce nieruchomościami (tj. Dz. U. z 2010r. Nr 102 poz. 651 z późn. zmianami)

**Rada Miejska w Czeladzi
uchwała co następuje:**

§ 1

wyraża zgodę na przedłużenie umowy dzierżawy części działki nr 35/110 k. m. 41 o pow. 141m² położonej przy ul. Powstańców Śląskich w Czeladzi, będącej w użytkowaniu wieczystym gminy Czeladź, na okres od 01.10.2011r. do 30.09.2014r. na cele: drobne uprawy rolne, dotychczasowemu dzierżawcy w/w działki.

§ 2

Wykonanie uchwały powierza się Burmistrzowi Miasta Czeladź.

§ 3

Uchwała wchodzi w życie z dniem podjęcia.

**- projekt -
Rady Miejskiej w Czeladzi**

z dnia

w sprawie wyrażenia zgody na wydzierżawienie nieruchomości tj. działek nr: 83, 84, 106/2 oraz części działek nr: 106/1, 108, 110, 111, 112, 181/2, 88, 89, 90, 91, 92, 93, 94, 95, 96, 97, 98, 99, 100, 101, 102, 103, 104, 105, k.m. 43 o łącznej pow. 11,6 ha położonych przy ul. Borowej, Saturnowskiej, Szybikowej w Czeladzi na okres 5 lat.

Na podstawie art. 18 ust. 2 pkt. 9 lit. a ustawy z dnia 8 marca 1990r. o samorządzie gminnym (tj. Dz. U. Nr 142 poz. 1591 z 2001 r. z późn. zmianami) oraz art. 13 ust. 1 i art. 37 ust.4 ustawy z dnia 21 sierpnia 1997 r. o gospodarce nieruchomościami (tj. Dz. U. z 2010r. Nr 102 poz. 651 z późn. zmianami)

**Rada Miejska w Czeladzi
uchwała co następuje:**

§ 1

wyraża zgodę na wydzierżawienie nieruchomości tj. działek nr: 84, 106/2 oraz części działek nr: 106/1, 108, 110, 111, 112, 181/2, 88, 89, 90, 91, 92, 93, 94, 95, 96, 97, 98, 99, 100, 101, 102, 103, 104, 105 będących własnością gminy Czeladź oraz działki nr 83 będącej własnością Skarbu Państwa, k.m. 43 o łącznej pow. 11,6 ha, położonych przy ul. Borowej, Saturnowskiej, Szybikowej w Czeladzi, na cele: rolne, na okres 5 lat.

§ 2

Wykonanie uchwały powierza się Burmistrzowi Miasta Czeladź.

§ 3

Uchwała wchodzi w życie z dniem podjęcia.