



## Przewodnicząca Rady Miejskiej w Czeladzi

ul. Katowicka 45; 41-250 Czeladź  
tel. (032) 76- 37-933; Fax:032/76-33-694,  
e-mail: przewodniczacyrm@um.czeladz.pl

Czeladź, dnia 22.09.2022 r.

### PORZĄDEK OBRAD

#### LVII SESJI RADY MIEJSKIEJ W CZELADZI

zwołanej w trybie art. 20 ust. 1 ustawy o samorządzie gminnym,

na dzień **28 września 2022 r., godzina 17:00**

1.	Otwarcie obrad sesji i stwierdzenie jej prawomocności.
2.	Rozpatrzenie wniosków w sprawie zmiany porządku obrad.
3.	<b>Przyjęcie protokołów z poprzednich sesji</b>
3.1	Przyjęcie protokołu z sesji z dnia 22 czerwca 2022 r.
3.2	Przyjęcie protokołu z sesji z dnia 30 czerwca 2022 r.
3.3	Przyjęcie protokołu z sesji z dnia 21 lipca 2022 r.
3.4	Przyjęcie protokołu z sesji z dnia 29 sierpnia 2022 r.
3.5	Przyjęcie protokołu z sesji z dnia 9 września 2022 r.
4.	<b>DU-Or. 0057.7.2022</b> Informacja międzysesyjna za okres od 11 czerwca 2022 r. do 9 września 2022 r.
5.	Informacja międzysesyjna Rady Miejskiej w Czeladzi za okres od 01.06.2022 r. do 31.08.2022 r.
<b>Temat Sesji z planu pracy Rady Miejskiej</b>	
6.1	Wykonanie budżetu za I półrocze 2022 roku.
6.2	Informacja dla Rady Miejskiej o oświadczeniach majątkowych radnych.
6.3	Gospodarka wodno – ściekowa – realizacja zadań w 2021 roku i plany na kolejne lata.
<b><u>Projekty uchwał do rozpatrzenia:</u></b>	
7.	<p><b>Uwaga Nr 1 do § 1. Załącznika Nr 2 Projektu Nr 132</b> Przyjąć stanowisko Burmistrza Miasta Czeladź w zakresie częściowego nieuwzględnienia uwagi dotyczącej działki o numerze 10/60 zlokalizowanej przy ulicy Jana Matejki w zakresie zwiększenia maksymalnej powierzchni zabudowy do 60% z uwagi na konieczność zachowania ładu przestrzennego i brak tak intensywnej zabudowy w sąsiedztwie przedmiotowej działki.</p> <p>do <b>Projektu Nr 132</b> <b>w sprawie miejscowego planu zagospodarowania</b></p>

	<b>przestrzennego miasta Czeladź - Nowe Piaski</b>	
8.	<p><b>Uwaga Nr 2 do § 2 Załącznika Nr 2 Projektu Nr 132</b>  Przyjąć stanowisko Burmistrza Miasta Czeladź w zakresie nieuwzględnienia uwagi dotyczącej działki o numerze 1/3 w zakresie dopuszczenia lokalizowania zabudowy garażowej i miejsc postojowych dla terenu zabudowy usługowej – usług kultu religijnego z uwagi na konieczność zachowania ładu przestrzennego i brak tego typu zabudowy jako samodzielne zagospodarowanie.  do <b>Projektu Nr 132</b>  <b>w sprawie miejscowego planu zagospodarowania przestrzennego miasta Czeladź - Nowe Piaski</b></p>	
9.	<p><b>Projekt Nr 132</b>  w sprawie miejscowego planu zagospodarowania przestrzennego miasta Czeladź - Nowe Piaski</p>	<p><b>Komisja Rozwoju i Polityki Przestrzennej</b></p>
10.	<p><b>Projekt Nr 133</b>  w sprawie zmiany uchwały Nr XXV/323/2020 Rady Miejskiej w Czeladzi z dnia 30 lipca 2020 roku w sprawie przyjęcia Regulaminu określającego wysokość oraz szczegółowe warunki przyznawania nauczycielom zatrudnionym w przedszkolach i szkołach prowadzonych przez Gminę Czeladź dodatków: za wysługę lat, motywacyjnego, funkcyjnego, w tym z tytułu sprawowania funkcji wychowawcy klasy i za warunki pracy oraz szczegółowe warunki obliczania i wypłacania wynagrodzenia za godziny ponadwymiarowe i godziny doraźnych zastępstw, a także nagród za osiągnięcia w zakresie pracy dydaktycznej, wychowawczej i opiekuńczej, w tym realizacji zadań związanych z zapewnieniem bezpieczeństwa uczniom w czasie zajęć organizowanych przez szkołę oraz realizacji innych zadań statutowych szkoły</p>	<p><b>Komisja Edukacji Kultury i Sportu</b></p>
11.	<p><b>Projekt Nr 134</b>  w sprawie zaliczenia dróg na terenie Czeladzi do kategorii dróg gminnych wraz z określeniem ich przebiegu</p>	<p><b>Komisja Rozwoju i Polityki Przestrzennej</b></p>
12.	<p><b>Projekt Nr 135</b>  w sprawie zaliczenia dróg na terenie Czeladzi do kategorii dróg gminnych wraz z określeniem ich przebiegu</p>	<p><b>Komisja Rozwoju i Polityki Przestrzennej</b></p>
13.	<p><b>Projekt Nr 125</b>  w sprawie wyrażenia zgody na oddanie nieruchomości oznaczonych jako część działki nr 171 arkusz mapy nr 21, część działki nr 70 arkusz mapy 19, część działki nr 1/1 arkusz mapy 11, w dzierżawę w drodze bezprzetargowej, na rzecz dotychczasowych dzierżawców.</p>	<p><b>Komisja Rozwoju i Polityki Przestrzennej</b></p>

14.	<b>Projekt Nr 126</b> w sprawie wyrażenia zgody na oddanie nieruchomości oznaczonych jako część działki nr 39/25 arkusz mapy 42, część działki nr 140/14 arkusz mapy nr 20, część działki nr 65/21 arkusz mapy 59, część działki nr 5/10 arkusz mapy 47, w dzierżawę w drodze bezprzetargowej, na rzecz dotychczasowych dzierżawców.	<b>Komisja Rozwoju i Polityki Przestrzennej</b>
15.	<b>Projekt Nr 127</b> w sprawie wyrażenia zgody na oddanie nieruchomości oznaczonej jako część działki nr 26/10 arkusz mapy 47, w dzierżawę w drodze bezprzetargowej, na rzecz dotychczasowego dzierżawcy.	<b>Komisja Rozwoju i Polityki Przestrzennej</b>
16.	<b>Projekt Nr 128</b> w sprawie wyrażenia zgody na oddanie nieruchomości oznaczonych jako część działki nr 158/6 arkusz mapy nr 4, część działki nr 63/36 arkusz mapy nr 30, działkę nr 53/1 arkusz mapy 56, część działki nr 56/8 arkusz mapy 42, w dzierżawę w drodze bezprzetargowej, na rzecz dotychczasowych dzierżawców.	<b>Komisja Rozwoju i Polityki Przestrzennej</b>
17.	<b>Projekt Nr 129</b> w sprawie zamiany części nieruchomości oznaczonej numerem działki: 264/1 arkusz mapy 32 o powierzchni ok. 0,2500 ha położonej przy ul. Generała Józefa Hallera w Czeladzi stanowiącej własność Gminy Czeladź na nieruchomości oznaczone numerami działek: 16/4 arkusz mapy 13, 125/2, 151/1 arkusz mapy 4 oraz 238, 239 arkusz mapy 32 o łącznej powierzchni 0,4268 ha stanowiące własność osoby fizycznej	<b>Komisja Rozwoju i Polityki Przestrzennej</b>
18.	<b>Projekt Nr 130</b> w sprawie wyrażenia zgody na zbycie nieruchomości oznaczonej numerami działek: 131/4 arkusz mapy 25 oraz 19/4, 19/6, 20/2, 21, 22, 23, 24, 26, 27, 28, 29, 30, 31, 32, 33, 34, 35, 36, 37, 38, 39, 40, 41, 43, 44, 45, 46, 47, 48, 49, 50, 51, 52, 53, 54, 55, 56, 57, 58, 59, 60 arkusz mapy 26 o łącznej powierzchni 9,9537 ha położonej w rejonie ulicy Gdańskiej w Czeladzi	<b>Komisja Rozwoju i Polityki Przestrzennej</b>
19.	<b>Projekt Nr 131</b> w sprawie wyrażenia zgody na zbycie nieruchomości oznaczonej numerem działki 45/11 arkusz mapy 13 o powierzchni 0,0933 ha położonej przy ulicy Sadowej w Czeladzi	<b>Komisja Rozwoju i Polityki Przestrzennej</b>
20.	<b>Projekt Nr 136</b> w sprawie zmiany Wieloletniej Prognozy Finansowej Miasta Czeladź na lata 2022-2035.	<b>Komisja Finansowo – Budżetowa</b>
21.	<b>Projekt Nr 137</b> w sprawie zmiany w Budżecie Miasta na rok 2022.	<b>Komisja Finansowo – Budżetowa</b>
22.	<b>Projekt Nr 138</b> w sprawie emisji obligacji oraz zasad ich zbywania, nabywania i wykupu	<b>Komisja Finansowo – Budżetowa</b>

23.	Interpelacje/zapytania radnych – pisemnie.
24.	<p>Korespondencja/informacje do wiadomości Rady:</p> <ol style="list-style-type: none"> <li>1. Mail Pani Klaudii A. w sprawie udostępnienia archiwalnych Raportów o Stanie Miasta – wraz z odpowiedzią.</li> <li>2. Mail mieszkańca Pana Mariusza S. w sprawie wywożenia śmieci – wraz z odpowiedzią.</li> <li>3. Prezes Sądu Okręgowego w Sosnowcu – pismo w sprawie przeprowadzenia wyborów uzupełniających na ławników DU-RM.533.2.2022 – sprawa zakończona</li> <li>4. Pismo mieszkańca Pana Waldemara R. w sprawie naprawy nieszczelnej rynny – wraz z odpowiedzią.</li> <li>5. Związek Gmin Śląska Opolskiego – Uchwała w sprawie stanowiska Związku Gmin Śląska Opolskiego wobec ogromnych cen za energię elektryczną dla miast, gmin i instytucji komunalnych, które zostały w ofertach przetargowych zaproponowane przez państwowe koncerny energetyczne.</li> <li>6. Wniosek o nadanie nazwy ulicy – wraz z odpowiedzią z wydziału Gospodarki Nieruchomościami, Spraw Lokalowych i Nadzoru.</li> <li>7. Nemo – zaproszenie do wzięcia udziału w Amatorskiej Drużynowej Lidze Bowlingowej Nemo Cup 2022/2023</li> <li>8. Międzywojewódzki Cech Kominiarzy – pismo informujące o III Edycji Kampanii Społecznej „Sadza płonie”</li> <li>9. Mieszkaniec Pan Kamil. Dz. – wniosek o nadanie nazwy ulicy Aleja Dębowa – sprawa w toku.</li> <li>10. Naczelnik Urzędu Skarbowego w Będzinie – informacja o wynikach analizy oświadczeń majątkowych.</li> <li>11. Skarga mieszkańca Pana Krzysztofa W. na Burmistrza Miasta Czeladź DU-RM.1510.7.2022 - <a href="#">Przekazanie do Komisji Skarg Wniosków i Petycji</a></li> <li>12. Skarga mieszkańca Pana Krzysztofa W. na Przewodniczącą Komisji Skarg Wniosków i Petycji DU-RM.1510.8.2022 - <a href="#">Przekazanie do Komisji Skarg Wniosków i Petycji</a></li> <li>13. Skarga mieszkańca Pana Krzysztofa W. na Burmistrza Miasta Czeladź w sprawie odmowy przyjęcia – DU - RM.1510.9.2022 – <a href="#">Przekazanie do Komisji Skarg Wniosków i Petycji</a></li> <li>14. Skarga mieszkańca Pana Krzysztofa W. na Burmistrza Miasta Czeladź w sprawie odmowy przyjęcia – DU - RM.1510.10.2022 – <a href="#">Przekazanie do Komisji Skarg Wniosków i Petycji</a></li> <li>15. Skarga mieszkańca Pana Krzysztofa W. na Burmistrza Miasta Czeladź w sprawie odmowy przyjęcia – DU-RM.1510.11.2022 – <a href="#">Przekazanie do Komisji Skarg Wniosków i Petycji</a></li> </ol>
25.	Sprawy bieżące.
26.	Zamknięcie obrad sesji.



# Przewodnicząca Rady Miejskiej w Czeladzi

ul. Katowicka 45; 41-250 Czeladź  
tel. (032) 76- 37-933; Fax:032/76-33-694,  
e-mail: [przewodniczacyrm@um.czeladz.pl](mailto:przewodniczacyrm@um.czeladz.pl)

Czeladź, dnia 6 września 2022 r.

**DU-RM.0002.13.2022**

**Radny/a Rady Miejskiej w Czeladzi**  
-----

## Zawiadomienie o zwołaniu sesji

Na podstawie art. 20 ust. 1 ustawy z dnia 8 marca 1990 r. o samorządzie gminnym (t.j. Dz. U. z 2022 r. poz.559 z póź.zm.)

**z w o ł u j ę**

**LVII SESJĘ RADY MIEJSKIEJ W CZELADZI**

**na dzień: 28 września 2022 r.**

**miejsce obrad: sala obrad UM Czeladź**

**godzina 17:00**

Przewodnicząca  
Rady Miejskiej w Czeladzi

  
Jolanta Moćko

### Informacja dla pracodawcy:

Okazanie niniejszego zawiadomienia w zakładzie pracy jest wystarczającą podstawą do zwolnienia Radnego z zajęć służbowych na czas trwania posiedzenia (art. 25 ust. 3 ustawy o samorządzie gminnym Dz. U. Z 2022 poz.559 z póź.zm.)

DU - Or. 0057.7.2022

## **Informacja międzysesyjna za okres od 11 czerwca do 09 września 2022 r.**

### **1. Informacje ogólne.**

#### 1.1. Dane demograficzne.

Liczba ludności wg stanu na dzień 31.08.2022 r. wynosiła 28.571 osób i w porównaniu do ubiegłego miesiąca zmniejszyła się o 46 osób, w porównaniu z analogicznym okresem ubiegłego roku zmniejszyła się o 506 osób.

#### 1.2. Zasoby ludzkie – rynek pracy.

Ogólna liczba osób z terenu miasta Czeladź pozostających bez pracy na dzień 31.07.2022 r. wyniosła – 576 osoby (w tym 277 kobiet). Bez prawa do zasiłku pozostają 482 osoby (w tym 226 kobiet). Analogicznie na dzień 31.07.2021 r. liczba zarejestrowanych bezrobotnych ogółem wynosiła 764 osoby (w tym 366 kobiet). Liczba bezrobotnych ogółem zmniejszyła się w stosunku do roku ubiegłego o 188 osób, natomiast ilość kobiet w ogólnej liczbie bezrobotnych zmniejszyła się o 89.

Na podstawie umów z Powiatowym Urzędem Pracy w Będzinie w Miejskiej Bibliotece Publicznej 2 osoby odbywają staż, a w ramach współpracy z Centrum Nauki i Biznesu „ŻAK” Sp. z o.o. w Sosnowcu 1 osoba odbywa praktyki zawodowe. W Muzeum Saturn 8 osób odbywa kontrolowaną, nieodpłatną pracę na cele społeczne. W Miejskim Zarządzie Gospodarki Komunalnej pracowało 18 osób skazanych (łącznie przepracowały 680 r-g).

### **2. Wykonanie budżetu.**

#### 2.1. Urząd Miasta.

Dochody budżetu za okres od 01.01.2022 do 31.07.2022 roku zrealizowano w wysokości 99.321.557,53 zł, co stanowi 53,36 % planu, wydatki wykonano na kwotę 104.347.002,33 zł, tj. 47,12 %.

Zadłużenie miasta Czeladź z tytułu zaciągniętych kredytów i pożyczek na dzień 31.08.2022 r. wyniosło 29.466.720 zł.

#### 2.2. Miejski Zarząd Gospodarki Komunalnej.

Wydatki wykonano na kwotę 20.468.649,31 zł, co stanowi 39,84% planu wydatków, a dochody zrealizowano w wysokości 179.286,08 zł, tj. 84,57% planu dochodów.

#### 2.3. Dom Pomocy Społecznej Senior.

Wydatki wykonane na dzień 31.08.2022 r. wyniosły 1.786.817,00 zł., tj. 62,11 % w stosunku do planu, a dochody zrealizowano w wysokości 1.002.875,15 zł., co stanowi 46,30 % w stosunku do planu.

## 2.4. Miejski Ośrodek Pomocy Społecznej.

### **Pomoc Społeczna**

W okresie od 1 czerwca do 31 sierpnia br. w zakresie zadań własnych wypłacono 9.234 świadczeń dla 788 osób na kwotę 537.411,99zł, która stanowi 23,20% rocznego planu wydatków na 2022r. Narastająco od początku 2022r. wydano 1.455.808,64 zł tj.62,84% rocznego planu wydatków.

W związku z trwającym konfliktem zbrojnym na terenie Ukrainy i brzmieniem ustawy z dnia 12 marca 2022r. o pomocy obywatelom Ukrainy w okresie międzysesyjnym zrealizowano 33 jednorazowych świadczeń pieniężnych 300 zł na osobę z Funduszu Pomocy w wysokości 9.900,00 zł co stanowi 6,11% planu.

Z programu „Gorący posiłek w szkole i w domu” w związku z trwającym konfliktem zbrojnym na terenie Ukrainy w okresie międzysesyjnym wypłacono 539 świadczeń na kwotę 4.820 zł oraz 3 zasiłki okresowe na kwotę 1.249,92 zł.

### **Świadczenia Rodzinne**

Działając na podstawie ustawy o świadczeniach rodzinnych oraz ustawy o ustaleniu i wypłacie zasiłków dla opiekuna w ww okresie na realizację świadczeń rodzinnych wraz z dodatkami i składkami na ubezpieczenia społeczne i zdrowotne zasiłków dla opiekuna i świadczenia rodzicielskiego wydano kwotę 1.788.173,37 zł.

Od początku 2022r. wypłacono kwotę 4.627 992,55 zł.

W ww okresie wypłacono 5.620 świadczeń rodzinnych wraz z dodatkami i składkami na ubezpieczenia społeczne i zdrowotne, zasiłków dla opiekuna oraz świadczenia rodzicielskiego dla 1.484 osób.

W związku z trwającym konfliktem zbrojnym na terenie Ukrainy w okresie międzysesyjnym na realizację świadczeń rodzinnych wraz z dodatkami i składkami na ubezpieczenia społeczne i zdrowotne, zasiłków dla opiekuna oraz świadczenia rodzicielskiego wydano kwotę 43.922,30 zł. Od początku 2022r. wypłacono kwotę 57.678,90 zł.

Działając na podstawie ustawy o pomocy osobom uprawnionym do alimentów w ww okresie na realizację świadczeń z funduszu alimentacyjnego, wydano kwotę 276.200,90 zł, od początku br. wypłacono kwotę 741.809,72 zł. W w/w okresie wypłacono 619 świadczeń z funduszu alimentacyjnego dla 160 wierzycieli.

Działając na podstawie ustawy o pomocy państwa w wychowywaniu dzieci w okresie międzysesyjnym na realizację świadczeń wydano kwotę 5.677,50 zł, narastająco od początku br. wypłacono kwotę 11.035.440,50 zł. W w/w okresie wypłacono 12 świadczeń 500+.

Działając na podstawie ustawy o dodatku osłonowym w okresie międzysesyjnym na realizację świadczenia wydano kwotę 311.228,50 zł, w w/w okresie wypłacono 544 świadczenia. Od początku roku wypłacono kwotę 1.055.146,28 zł.

## **Dodatki mieszkaniowe**

W okresie międzysesyjnym z tytułu dodatku mieszkaniowego wypłacono 1.397 świadczeń na kwotę 471.864,29 zł. Łączna ilość korzystających wyniosła 498 rodzin, od początku roku wypłacono kwotę 1.223.451,38 zł.

Z tytułu dodatku energetycznego początku roku wypłacono kwotę 1.108,20 zł.

## **Stypendia szkolne**

W w/w okresie wydano 1.232,21zł na stypendia, z pomocy materialnej skorzystało 6 uczniów.

## **Karta Dużej Rodziny**

W w/w okresie wydano kwotę 149 zł, od początku roku wypłacono kwotę 296 zł.

## **Karta Senior 60+**

W ww okresie wydano 33 karty (20 wniosków).  
Łączna ilość wydanych kart wynosi 2.006szt (1.557 wniosków).

Przyjęto 176 wniosków o świadczenie pieniężne za zapewnienie zakwaterowania i wyżywienia obywatelom Ukrainy przybywającym na terytorium Rzeczypospolitej Polskiej. W okresie międzysesyjnym od 1 czerwca do 31 sierpnia na w/w zadanie wydano kwotę 850.760 zł, od momentu wprowadzenia tego rodzaju pomocy wydano kwotę 966.040 zł.

## **Karta Rodzinka 2+**

W ww okresie wydano 4 karty. ( 1 wniosek)  
Łączna ilość wydanych kart wynosi 1 992szt. (496 wniosków).

## **Usługi opiekuńcze**

Usługi specjalistyczne dla osób z zaburzeniami psychicznymi w w/w okresie wykonywała 1 opiekunka dla 2 osób, zrealizowano 17 godzin usług, na obsługę zadania wydano 720 zł( środki zlecone), od początku roku wydano kwotę 3.015 zł.

## **Usługi opiekuńcze**

Usługi opiekuńcze oraz specjalistyczne usługi opiekuńcze zlecone przez lekarza w w/w okresie wykonywała 21 opiekunek dla 88 osób, zrealizowano 5.607 godzin usług. Poniesione koszty w okresie międzysesyjnym na w/w zadanie wyniosły 158.339,98 zł, w tym program „ Opieka 75+”, ( 31.502,20 zł środki własne, 31.502,20 dotacja). Od początku roku wydano 390.331,65 zł.

## **Domy Pomocy Społecznej**

W okresie międzysesyjnym na realizację opłat za pobyt w domach pomocy społecznej wydano kwotę 880.619,45 zł (co stanowi 36,39% planu na 2022r.).



Narastająco od początku 2022r. wydano kwotę 2.174.434,90 zł( co stanowi 89,85%). W w/w okresie poniesiono odpłatność za 93 osoby przebywających w DPS w tym DPS Senior wydatkowano kwotę 161.176,08 zł dla 22 osób.

#### 2.5. Miejska Biblioteka Publiczna.

Przychody Miejskiej Biblioteki Publicznej im. M. Nogajowej w Czeladzi w okresie od 29.05.2022 r. do 29.08.2022 r. wyniosły 864.960,17 zł (łącznie od 01.01.2022 do 29.08.2022 – 1.902.861,75 zł), co stanowi 66,03 % planowanych przychodów na rok 2022 r.

Koszty Miejskiej Biblioteki Publicznej im. M. Nogajowej w Czeladzi w okresie od 29.05.2022 r. do 29.08.2022 r. wyniosły 665.999,76 zł (łącznie od 01.01.2022 do 29.08.2022 – 1 861 808,37 zł), tj.64,28 % planowanych kosztów na rok 2022 r.

#### 2.6. Muzeum Saturn.

Na rok 2022 Muzeum przyznano dotację w wysokości 1.465.000 zł; od początku roku przekazanych zostało łącznie 1.140.000 zł, w okresie międzysesyjnym otrzymana dotacja wyniosła 435.000 zł, koszty ogółem w/w okresu wyniosły 1.130.246,67 zł, koszty poniesione za niniejszy okres sprawozdawczy wyniosły 492.097,97 zł.

Dotacje celowe z budżetu na finansowanie lub dofinansowanie kosztów realizacji inwestycji i zakupów inwestycyjnych jednostek niezaliczanych do sektora finansów publicznych została przyznana w kwocie 49.987,03 zł.

#### 2.7. Miejski Ośrodek Sportu i Rekreacji.

Wykonanie planu wydatków od 01.01.2022r. do 08.09.2022r. 6.315.273,35 zł, co stanowi 52,39% planu wydatków ogółem (12.054.510 zł), dochody zrealizowano w wysokości 117.776,06 zł, tj. 107,75% planu dochodu ogółem (103.800 zł).

### **3. Realizacja uchwał Rady Miejskiej w Czeladzi.**

Uchwała nr LV/710/2022Rady Miejskiej z dnia 29 sierpnia 2022 r. w sprawie zmian w budżecie miasta na 2022 rok – dokonano zmian w budżecie.

Uchwała nr LII/692/2022 Rady Miejskiej w Czeladzi z dnia 22 czerwca 2022 r. w sprawie wyrażenia zgody na oddanie nieruchomości oznaczonych jako część działki nr 31/30 arkusz mapy 31, część działki nr 39/2 arkusz mapy nr 48, część działek nr 160/1 i nr 160/2 arkusz mapy nr 12, część działki nr 1/5 arkusz mapy nr 45, część działki nr 32/14 arkusz mapy nr 41, część działki nr 66/2 arkusz mapy nr 39, w dzierżawę w drodze bezprzetargowej, na rzecz dotychczasowych dzierżawców.

Uchwała nr LII/693/2022 Rady Miejskiej w Czeladzi z dnia 22 czerwca 2022 r. w sprawie wyrażenia zgody na oddanie nieruchomości oznaczonej jako część działek nr 131/2, 132/2, 133/2, 134/2, 135/2 arkusz mapy 4, w dzierżawę w drodze bezprzetargowej, na rzecz dotychczasowego dzierżawcy.

Uchwała nr LII/694/2022 Rady Miejskiej w Czeladzi z dnia 22 czerwca 2022 r. w sprawie wyrażenia zgody na oddanie nieruchomości oznaczonej jako część działki nr 85 arkusz mapy 55, w dzierżawę w drodze bezprzetargowej, na rzecz dotychczasowego dzierżawcy.

Uchwała nr LII/695/2022 Rady Miejskiej w Czeladzi z dnia 22 czerwca 2022 r. w sprawie wyrażenia zgody na oddanie nieruchomości oznaczonej jako część działek nr 110/2, 111/2, 112/2 arkusz mapy 4, w dzierżawę w drodze bezprzetargowej, na rzecz wnioskodawcy.

Uchwała nr LII/696/2022 Rady Miejskiej w Czeladzi z dnia 22 czerwca 2022 r. w sprawie wyrażenia zgody na oddanie nieruchomości oznaczonych jako działka nr 119 arkusz mapy 42, część działki nr 248/11 arkusz mapy 22, część działki nr 1/3 arkusz mapy nr 51, część działki nr 1/9 arkusz mapy nr 45, w dzierżawę w drodze bezprzetargowej, na rzecz dotychczasowych dzierżawców.

Uchwała nr LII/697/2022 Rady Miejskiej w Czeladzi z dnia 22 czerwca 2022 r. w sprawie wyrażenia zgody na oddanie nieruchomości oznaczonych jako część działki nr 54/13 i nr 55/6 arkusz mapy 13, część działki nr 140/14 arkusz mapy 20, część działki nr 97/20 i działka nr 97/19 arkusz mapy nr 56, część działki nr 125/4 arkusz mapy nr 55, w dzierżawę w drodze bezprzetargowej, na rzecz dotychczasowych dzierżawców.

Uchwała nr LII/698/2022 Rady Miejskiej w Czeladzi z dnia 22 czerwca 2022 r. w sprawie wyrażenia zgody na oddanie nieruchomości oznaczonych jako część działki nr 39/2 arkusz mapy 48, działka nr 164/2 arkusz mapy nr 4, część działki nr 44/2 arkusz mapy nr 13, część działki nr 22/7 arkusz mapy nr 41, część działki nr 172/4 arkusz mapy nr 13, w dzierżawę w drodze bezprzetargowej, na rzecz dotychczasowych dzierżawców.

Uchwała nr LII/699/2022 Rady Miejskiej w Czeladzi z dnia 22 czerwca 2022 r. w sprawie wyrażenia zgody na oddanie nieruchomości oznaczonych jako część działki nr 35/119 arkusz mapy 41, w dzierżawę w drodze bezprzetargowej, na rzecz dotychczasowych dzierżawców.

Uchwała nr LIV/709/2022 Rady Miejskiej w Czeladzi z dnia 21 lipca 2022 r. w sprawie wyrażenia zgody na oddanie nieruchomości oznaczonej jako część działki nr 138 arkusz mapy 25, w dzierżawę w drodze bezprzetargowej, na rzecz dotychczasowego dzierżawcy.

Ukończono prace nad opracowywaniem miejscowego planu zagospodarowania przestrzennego miasta Czeladź - Nowe Piaski.

Trwa opracowywanie miejscowego planu zagospodarowania przestrzennego miasta Czeladź dla terenu szpitala.

#### **4. Sprawy bieżące.**

##### 4.1. Zamówienia publiczne.

*Urząd Miasta.*

##### **Zamówienia publiczne**

W progach regulaminowych:

- 941 postępowań od początku roku (wartość: 3 206 184,45 zł netto)
- 449 postępowań w okresie sprawozdawczym

#### W progach ustawowych:

- Udzielono zamówienia o nazwie „Przewóz dzieci niepełnosprawnych zamieszkałych na terenie Miasta Czeladź do placówek oświatowych w roku szkolnym 2022/2023 oraz opieka nad dziećmi w czasie przewozu”. (wartość umów: 283.092 zł netto).
- Unieważniono postępowanie o nazwie „Zarządzanie Węzłem Przesiadkowym przy ul. Kombatantów w Czeladzi” ze względu na brak ofert.
- Udzielono zamówienia w trybie „wolnej ręki” na postępowanie o nazwie „Zarządzanie Węzłem Przesiadkowym przy ul. Kombatantów w Czeladzi” (wartość umowy zamówienia podstawowego + prawo opcji: 263.652 zł netto)
- Zakup działki 32 arkusz mapy 47 przy ul. Zwycięstwa w Czeladzi (wartość umowy: 366 960,00 zł netto) Wyłączenie ze stosowania ustawy Pzp, art. 11 ust. 1 pkt 6 ustawy Pzp.
- Udzielono zamówienia o nazwie „Zakup i dostawa dwóch serwerów” (wartość umowy: 104 000 zł netto)
- Unieważniono postępowanie o nazwie „Zakup i dostawa samochodu lekkiego operacyjno rozpoznawczego dla OSP w Czeladzi” ze względu na brak ofert
- Nabycie nieruchomości w wyniku zamiany działek 41, 57 arkusz mapy 26 położonej w Czeladzi przy ul. 3 Szyb. (wartość umowy: 373 000,00 zł netto). Wyłączenie ze stosowania ustawy Pzp, art. 11 ust. 1 pkt 6 ustawy Pzp.

#### Umowy:

- zawarto 576 umów od początku roku (wartość : 7 324 541,94 zł netto)
- zawarto 255 umów w okresie sprawozdawczym.

#### *Miejski Zarząd Gospodarki Komunalnej.*

08.06.2022r. została zawarta umowa na realizację zadania pn. „Modernizacja ulicy Wiosennej w Czeladzi” z Zakładem Robót Komunalnych BUD-KOM Sp. z o.o. Sp. k. ul. Wojkowska 29a, 41-250 Czeladź na kwotę 292.107,46 zł brutto. Termin realizacji przedmiotu zamówienia wynosił 2 miesiące od daty podpisania umowy. Roboty zostały wykonane i odebrane.

01.08.2022r. została zawarta umowa na realizację zadania pn. „Przebudowa drogi ulicy Niwa oraz Boguckiego w Czeladzi wraz z budową kanalizacji deszczowej” z firmą General Development Sp. z o.o. ul. Piasowska 8, 42-600 Tarnowskie Góry na kwotę 5.399.799,31 zł brutto. Termin realizacji przedmiotu zamówienia wynosi 10 miesięcy od daty podpisania umowy.

03.08.2022r. została zawarta umowa na realizację zadania pn. „Modernizacja i budowa infrastruktury sportowej oraz rekreacyjnej w Parku Jordana w Czeladzi” z firmą KRISBUD Sp. z o.o. ul. Lipcowa 58, 32-540 Trzebinia na kwotę 1.495.543,81 zł brutto. Termin realizacji przedmiotu zamówienia wynosi 4 miesiące od daty podpisania umowy.

08.09.2022r. wszczęto postępowanie pn. „Zamówienie z wolnej ręki – roboty w zakresie instalacji niskoprądowych w budynku przy ul. Dehnelów 43 w Czeladzi” i zaproszono do negocjacji Firmę Budowlaną „ANNA-BUD” Sp. z o.o. ul. Rondo ONZ 1, Piętro 10, 00-124 Warszawa.

## Zamówienia, o wartości mniejszej niż 130 000 zł netto

W okresie od 11.06.2022r. do 09.09.2022r. udzielono następujących zamówień o wartości mniejszej niż kwota określona w art. 2 ust. 1 ustawy z dnia 11 września 2019 roku Prawo zamówień publicznych (Dz. U. z 2021 poz. 1129): 8 usług na łączną kwotę: netto: 88.380 zł, brutto: 108.707,40 zł.

*Czeladzkie Wodociągi Sp. z o.o.*

### **1. Budowa sieci i przyłączy kanalizacji sanitarnej dla projektowanych domów jednorodzinnych przy ul. Rolniczej na działkach nr 183/3; 92/1; 191/1; 191/3; 191/4; km.4 40/12, 40/13 (przed podziałem 40/10) 34; 50/4; 51/4; 52/4; 53/9; 54/4; 55/2; 56/7; 157; 65/4; 181/1; 67/4; 68/4; 188/5; KM 3 obręb 001 Czeladź w Czeladzi (etap II).**

Czeladzkie Wodociągi sp. z o.o. przekazały wykonawcy firmie Drogomax sp. z o. o. oświadczenie o odstąpieniu od umowy z uwagi na konieczność znacznego podwyższenia wynagrodzenia kosztorysowego. Na dzień 08.09.2022 r. zwołano odbiór końcowy robót związanych z wykonaniem części zrealizowanej inwestycji. Dalsze prace są prowadzone w oparciu o projekt zamienny kanalizacji ogólnospławnej.

### **2. Budowa sieci kanalizacji sanitarnej oraz sieci wodociągowej wraz z przyłączami w ul. Niwa, Boguckiego w Czeladzi.**

Zgodnie z umową zawartą w dniu 11.03.2022 r. termin wykonania prac wynosi 9 miesięcy tj. do dnia 21.12.2022 r. Wykonawca zadania firma JKT Joanna Kozera-Turczyńska jest w trakcie budowy przyłączy do wybudowanej już sieci kanalizacji sanitarnej. Na chwilę obecną zaawansowanie prac jest większe niż w przedstawionym przez Wykonawcę harmonogramie rzeczowo – finansowym.

Przedterminowe wykonanie prac uzależnione jest wyłącznie od Wykonawcy oraz od sprzyjających czynników zewnętrznych m. in. opadów atmosferycznych, które w ostatnim czasie utrudniają wykonywanie robót ( alerty dot. intensywnych opadów deszczu dla powiatu będzińskiego).

Dnia 08.08.2022 r. Czeladzkie Wodociągi sp. z o.o. wzięły udział w przekazaniu placu budowy pomiędzy Miejskim Zarządem Gospodarki Komunalnej w Czeladzi a Wykonawcą zadania pn.: „Przebudowa drogi ul. Niwa i Boguckiego w Czeladzi wraz z budową kanalizacji deszczowej”.

### **3. Wykonanie projektu pn. ”Budowa sieci wodociągowej i kanalizacji sanitarnej w części ulicy Katowickiej od numeru 71 do numeru 115 wraz z przyłączami do budynków”.**

Zgodnie z umową zawartą w dniu 17.05.2021 r. oraz późniejszym Aneksem nr 2 termin wykonania umowy upływa dnia 30.09.2022 r. Projektant uzgodnił trasę sieci wodociągowej oraz kanalizacji sanitarnej w tut. Przedsiębiorstwie.

### **4. „Budowa sieci kanalizacji sanitarnej wraz z przyłączami w ul. Staropogońskiej w Czeladzi (od ul. Wiejskiej do ul. Trzeci Szyb)”.**

Podpisanie umowy na wykonanie projektu nastąpiło dnia 05.07.2022 r. Termin wykonania dokumentacji projektowej upływa dnia 23.09.2022 r. Projektant uzgodnił trasę sieci kanalizacji sanitarnej w tut. Przedsiębiorstwie.

## **5. Budowa sieci wodociągowej w części ul. Dehnelów od nr 30 do nr 35 wraz z przyłączami i przepięciami do budynków w Czeladzi.**

Spółka zrealizowała budowę sieci wodociągowej własnymi siłami. Zakres wybudowanego wodociągu dostosowano do zakresu budowy drogi realizowanej przez Powiatowy Zarząd Dróg. Odbiór końcowy wybudowanej sieci wodociągowej zwołano na dzień 15.09.2022r.

### *Miejska Biblioteka Publiczna.*

W Miejskiej Bibliotece Publicznej im. Marii Nogajowej w Czeladzi, w ramach zadania pt. „Modernizacja budynku Miejskiej Biblioteki Głównej im. Marii Nogajowej w Czeladzi wraz z montażem windy” trwają roboty związane z przygotowaniem szybu do montażu windy, prace związane z malowaniem pomieszczeń, wykonaniem oświetlenia oraz kładzeniem płytek i wykładziny.

Została zrealizowana I część zadania: pt. *Budowa instalacji fotowoltaicznej na dachu budynku Miejskiej Biblioteki Publicznej w Czeladzi- zaprojektuj i wykonaj* wykonywana w ramach zamówienia publicznego pt. „Modernizacja budynku Miejskiej Biblioteki Głównej im. Marii Nogajowej w Czeladzi wraz z montażem windy.”

Zgodnie z wcześniejszymi ustaleniami, w związku z postępującymi pracami inwestycyjnymi z powodu modernizacji budynku, a także w celu zapewnienia bezpieczeństwa pracownikom i czytelnikom, biblioteka jest zamknięta dla użytkowników od 30.05.2022 r. Z uwagi na zagrożenia wynikające z remontu, zamknięcie budynku dla czytelników trwa do odwołania. Pracownicy Centrali pracują zgodnie z wytycznymi od 7:30 – 19:15. Czytelnicy mogą skorzystać z usług Filii nr 1, Filii nr 2 oraz z Filii nr 5.

W okresie od 11.06.2022 r. do 09.09.2022 r. udzielono łącznie 70 zamówień na kwotę: 62.025,20 zł netto, w tym: 35 dostaw na kwotę 9.254,58 zł netto oraz 35 usług na kwotę 52.760,62 zł netto.

### *Muzeum Saturn.*

Od 01.01.2022 r. do 09.09.2022 r. w Muzeum Saturn w Czeladzi zarejestrowano 69 dostaw na kwotę 54.681,05 zł netto, 90 usług na kwotę 370.952,73 zł netto, 1 roboty budowlane na kwotę 40.639,86 zł.

## 4.2. Zarządzenia Burmistrza Miasta Czeladź.

W okresie sprawozdawczym Burmistrz Miasta wydał 119 zarządzeń.

## 4.3. Decyzje administracyjne.

W okresie międzysesyjnym wydano 2.230 decyzji, w tym:

- w sprawie przyznania świadczeń rodzinnych – 135,
- w sprawie przyznania funduszu alimentacyjnego – 20,
- w sprawie przyznania świadczeń społecznych - 1.103,
- w sprawie przyznania dodatków mieszkaniowych – 211,
  
- w sprawie odmowy przyznania świadczeń rodzinnych – 2,
- w sprawie odmowy przyznania świadczeń społecznych – 11,
- w sprawie odmowy przyznania dodatków mieszkaniowych – 15,
- inne: zmieniające, uchylające, wstrzymujące, wznowiające, przywracające, umarzające, bez rozpatrzenia – 61,

- w sprawie nienależnie pobranych świadczeń rodzinnych – 7,
  - w sprawie nienależnie pobranych świadczeń alimentacyjnych – 2,
  - w sprawie uznania, odmowy uznania dłużnika za uchylającego się od zobowiązań alimentacyjnych – 2,
  - w sprawach związanych ze skierowaniem, pobytem, zmianą w DPS, poza Czeladzią – 63,
  - w sprawach związanych z DPS „Senior” – 22,
- w związku z realizacją ustawy o pomocy państwa w wychowywaniu dzieci, w okresie międzysesyjnym wydano 3 decyzje, tj.:
- 1 przyznającą
  - 1 przyznającą / odmowną
  - 1 odmowną

#### **Ponadto**

- w sprawach dot. ewidencji ludności – 23,
- zezwalające na prowadzenie działalności TAXI – 9,
- zezwalające na sprzedaż napojów alkoholowych – 12,
- w sprawie zajęcia pasa drogowego – 35,
- w sprawie lokalizacji urządzenia infrastruktury technicznej – 14,
- w sprawie lokalizacji zjazdu do posesji – 5,
- zmieniającą w sprawie lokalizacji zjazdu do posesji – 1,
- zezwalających na usunięcie drzew – 7,
- ustalającą warunki zabudowy – 1,
- umarżające postępowanie w sprawie naliczenia opłaty planistycznej – 2,
- w sprawie podatku od nieruchomości i podatku rolnego – 463.

#### 4.4. Ochrona zdrowia.

Na bieżąco w Punkcie Informacyjno - Konsultacyjnym z siedzibą w Czeladzi przy ul. Rynek 22, można bezpłatnie korzystać z pomocy specjalistów:

- w sprawach przemocy domowej – poniedziałki od 16:00 do 19:00,
- porady prawne – środy od 15:00 do 19:00,
- konsultacje dla osób uzależnionych od narkotyków i ich rodzin – czwartki od 15:00 do 18:00,
- konsultacje dla osób uzależnionych od alkoholu i ich rodzin – piątki od 15:00 do 19:00.

Z prac Gminnej Komisji Rozwiązywania Problemów Alkoholowych:

- wpłynęło 14 wniosków dot. osób nadużywających alkoholu o zastosowanie wobec nich obowiązku leczenia odwykowego,
- odbyły się 3 posiedzenia Gminnej Komisji Rozwiązywania Problemów Alkoholowych, na których łącznie rozpatrzono 30 spraw osób nadużywających alkoholu,
- sporządzono i wysłano 8 pism do Prokuratury Rejonowej w Będzinie w sprawie osób nadużywających alkoholu,
- zaopiniowano 2 wnioski na sprzedaż napojów alkoholowych.

Wydział Edukacji i Polityki Społecznej w ramach działań na rzecz obywateli Ukrainy, którzy otrzymali status uchodźcy, w związku z wybuchem konfliktu zbrojnego na Ukrainie, zorganizował następujące wsparcie:

- od 22 marca 2022 r. realizowane jest bezpłatne wsparcie psychologiczne. Spotkania odbywają się we wtorki w godzinach od 16:00 do 18:00 oraz w czwartki

w godzinach od 11:00 do 14:00. Miejscem spotkań jest Centrum Usług Społecznościowych i Aktywności Lokalnej Rynek 22 w Czeladzi (Kamienica Konarzewskich). Wsparcia udziela wykwalifikowana psycholog z Ukrainy – Pani Yulija Arseniuk.

22 lipca br. zakończyła się trwająca od 27 czerwca Nieobozowa Akcja Letnia 2022. Organizatorem akcji było Miasto Czeladź przy współpracy z Miejskim Ośrodkiem Sportu i Rekreacji w Czeladzi oraz Harcerskim Kręgiem Seniorów.

Miejszem półkolonii była Szkoła Podstawowa nr 5 w Czeladzi.

Akcja podzielona była na dwa, dziesięciodniowe turnusy, w każdym udział wzięło 135 dzieci, łącznie 270 dzieci. Uczestnicy mieli zapewnioną wykwalifikowaną kadrę wychowawców. Oprócz 7 wycieczek dzieci uczyły się piosenek harcerskich oraz organizowane miały gry i zabawy sportowe.

7 września br., na Rynku w Czeladzi odbył się Festyn Zdrowia pod hasłem „Żyj zdrowo 760 lat!”.

W ramach tego wydarzenia mieszkańcy mogli skorzystać z bezpłatnych:

- badań spirometrycznych pod kątem wydolności płuc – 40 badań,
- badań densyrometrycznych pod kątem osteoporozy – 51 badań,
- badań cytologicznych w kierunku raka szyjki macicy – 23 badania,
- badania dopplera kończyn dolnych z oceną przepływów żylnych lub tętnicznych – 41 badań,
- badań dermatologicznych skóry pod kątem wczesnego wykrywania czerniaka – 60 badań,
- badań słuchu – 46 badań,
- badania wzroku – 31 badań,
- konsultacji trychologicznych - 32 konsultacje,
- konsultacji dietetycznych – 82 konsultacje,
- konsultacji z pielęgniarkami położnymi – 6 konsultacji,
- pomiaru poziomu cukru i cholesterolu – 102 badania.

Łącznie wykonano 394 badania i 120 konsultacji.

Tego dnia nie zabrakło porad zielarza, z których skorzystało 20 osób, sporym zainteresowaniem cieszyło się również stanowisko Narodowego Funduszu Zdrowia – Oddział Śląski w Katowicach Delegatura w Piekarach Śląskich, przy którym można było wyrobić Europejską Kartę Ubezpieczenia Zdrowotnego, z tej możliwości skorzystało blisko 50 osób.

W sierpniu br. zorganizowana została wakacyjna edycja zajęć dla czeladzkich seniorów pod nazwą „Fit Senior”. Warsztaty realizowane były w postaci cyklu 4, jednogodzinnych zajęć, w każdy piątek. Miejscem zajęć było Centrum Usług Społecznościowych i Aktywności Lokalnej „Saturn” w Czeladzi. Łącznie z zajęć skorzystało 25 seniorów.

W okresie międzysesyjnym odbywały się również bezpłatne badania mammograficzne dla mieszkanki Czeladzi.

Data	Firma
24 czerwca 2022 r.	Geneva Trust Polska Sp. z o.o. ul. Pałubickiego 6A

	80 – 175 Gdańsk
30 czerwca 2022 r.	Mammo-Med sp. z o.o. al. Grunwaldzka 56 80-241 Gdańsk
19 lipca 2022 r.	Geneva Trust Polska Sp. z o.o. ul. Pałubickiego 6A 80 – 175 Gdańsk
19 sierpnia 2022 r.	Geneva Trust Polska Sp. z o.o. ul. Pałubickiego 6A 80 – 175 Gdańsk
RAZEM	

Burmistrz Miasta Czeladź przyznał dotację (forma „mały grant”) dla:

- Fundacji Uskrzydlić Marzenia na realizację zadania publicznego pt.: *Organizacja integracyjno-profilaktycznego wyjazdu dla czeladzkich dzieci* (kwota: 2 500,00 zł),
- Ochotniczej Straży Pożarnej Czeladź na realizację zadania publicznego pt.: *Organizacja wakacyjnych zajęć edukacyjno-integracyjnych dla Młodzieżowej Drużyny Pożarniczej* (kwota: 2 200,00 zł),
- Czeladzkiego Stowarzyszenia Pomocy Osobom z Upośledzeniem Psycho-Ruchowym na realizację zadania publicznego pt.: *Rodzinny Piknik Integracyjny* (kwota: 2 150,00 zł),
- Czeladzkiego Klubu Sportowego Czeladź na realizację zadania publicznego pt.: *Lato w Mieście 2022* (kwota: 6 900,00 zł),
- Klubu Sportowego Górnik Piaski na realizację zadania publicznego pt.: *Turniej Piłki Nożnej – organizacja eventu sportowo-rekreacyjnego mającego charakter profilaktyczny* (kwota: 2 900,00 zł),
- Czeladzkiego Stowarzyszenia Pomocy Osobom z Upośledzeniem Psycho-Ruchowym na realizację zadania publicznego pt.: *Rodzinne wsparcie jako wycieczka profilaktyczno-socjoterapeutyczna po Kotlinie Kłodzkiej* (kwota: 6 500,00 zł),
- Miejskiego Czeladzkiego Klubu Sportowego na realizację zadania publicznego pt.: *Udział drużyn koszykówki U-13 w zawodach sportowych* (kwota: 7 990,00 zł).

W czerwcu br. Burmistrz Miasta Czeladź przyznał nagrody sportowe dla:

- Kacpra Kaczor, w wysokości 3 000,00 zł brutto, który w dyscyplinie sportowej: Judo osiągnął następujący wynik sportowy: 12.03.2021 r. III miejsce w Pucharze Polski Seniorów i Seniorów w Piasecznie, kategoria: 73 kg
- Magdy Oborskiej, w wysokości 1 000,00 zł brutto, która w 2021 r., dyscyplinie sportowej Szachy, została powołana do narodowej kadry juniorów.
- Macieja Kwaśniaka, w wysokości 4 000,00 zł brutto, który w dyscyplinie sportowej: Taekwon-do osiągnął następujący wynik sportowy: 23-24.10.2021 r. I miejsce w 27. Mistrzostwach Polski w Taekwon-do w Częstochowie w konkurencji light contact w kategorii senior mężczyźni +82 kg.
- 8 zawodników Czeladzkiego Klubu Sportowego po 200,00 zł dla każdego z nich, którzy w dyscyplinie sportowej: Piłka nożna przyczynił się do awansu do Ligi



Okręgowej drużyny CKS Czeladź w sezonie rozgrywkowym 2020/2021 w rozgrywkach Klasy A Podokręg Sosnowiec zdobywając mistrzostwo Klasy A.

W ramach trwania Programu *Rodzinka 2+*, rodziny korzystają z różnych ulg i rabatów oferowanych przez 47 partnerów.

Realizowany jest lokalny Program *Czeladzki Senior 60+*, w którym uczestniczy 30 podmiotów oferujących ulgi i rabaty.

Systematycznie wysyłane są SMS /dla Seniora z informacjami o wydarzeniach, które odbywają się w Czeladzi.

### Żłobek Miejski w Czeladzi

Obecnie do Żłobka Miejskiego w Czeladzi uczęszcza 116 dzieci.

Trwają poszukiwania kandydatki/kandydata do pracy w Żłobku na stanowisko: pielęgniarki lub położnej. Szczegóły dotyczące oferty znajdują się stronie internetowej Żłobka.

W okresie letnim w placówce odbyły się prace remontowe (m.in. malowanie ścian na wszystkich grupach, malowanie szatni), prace porządkowe, dezynfekujące.

23 sierpnia 2022 r. odbyła się próbna ewakuacja Żłobka z udziałem Straży Pożarnej z Będzina - ewakuacja przebiegła bardzo sprawnie. Dzięki uprzejmości strażaków dzieci miały okazję zobaczyć i usiąść w prawdziwym wozie strażackim.

Od 1 września br. trwa adaptacja nowo przyjętych dzieci do Żłobka. Rozpoczęto przygotowania do pasowania dzieci na Żłobkowicza.

### **Dział Usług Społecznościowych i Aktywności Lokalnej**

1) Realizacja projektu pn. „**Rynek-Nowe Możliwości**” w ramach Regionalnego Programu Operacyjnego Województwa Śląskiego na lata 2014-2020 dla osi priorytetowej: IX. Włączenie społeczne dla działania: 9.1. Aktywna integracja dla poddziałania: 9.1.1. Wzmacnianie potencjału społeczno-zawodowego społeczności lokalnych – ZIT.

**W ramach Zadania 1 Reintegracja społeczna i zawodowa zrealizowano następujące działania:**

- Pośrednictwo pracy 81 godzin.

**W ramach Zadania 2 Działania środowiskowe na rzecz społeczności lokalnej zrealizowano następujące działania:**

- wyjścia edukacyjno – integracyjne – 3

- Centrum Nauki Kopernik – Warszawa, 57 osób,

- Muzeum Lotnictwa Polskiego – Kraków, 53 osób;

- Ogrody Kapias – Pszczyna, 53 osób

- pikniki – 4:

- „Czeladź jest kobietą”;

- „Wakacje. Start”;

- „Dzień Włoski”;
- V-lecie Towarzystwa Motocyklowego VOLNI.
- inicjatywy lokalne (dofinansowanie inicjatyw organizowanych przez grupy formalne i nieformalne mieszkańców Miasta Czeladź) - 6
- „EKOLOGICZNIE czyli LOGICZNIE” – piknik międzypokoleniowy przy SP7 w Czeladzi;
- „Dzień optymistek – pokazy i nauka tańca liniowego;
- „Bieg Małego Saturna”
- „Bieg Color Run od Juniora do Seniora”;
- „Czeladzki Dzień Dziecka”;
- „Roztańczone szydełko” - warsztaty rękodzielnicze z szydełkowania i robótek na drutach;
- 4 zajęcia plastyczne/ z rękodzieła. Łącznie zrealizowano 12 godzin dydaktycznych;
- 7 spotkań integracyjnych – Łącznie zrealizowano 17 godzin;
- 1 spotkanie edukacyjne – „Nauka czytania etykiet oraz zagrożenia płynące ze stosowania diet alternatywnych”- 2 godziny;
- 2 szkolenia – 6 godzin;
- poradnictwo prawne – 7 godzin;
- poradnictwo psychologiczne – 8 godzin;
- Bieżąca promocja projektu.

### **Placówka Wsparcia Dziennego**

W okresie sprawozdawczym Miejski Ośrodek Pomocy Społecznej w Czeladzi prowadził zajęcia w Placówce Wsparcia Dziennego „Planeta Saturn” dla 15 dzieci. Placówka prowadzona jest w formie opiekuńczej. Zapewniała dzieciom i młodzieży wychowanie, pomoc w nauce, organizację czasu wolnego, zajęcia sportowe, rozwój zainteresowań oraz zajęcia plastyczne. Zajęcia odbywały się od poniedziałku do piątku w godzinach 13:00 – 17:00, a w okresie wakacyjnym w godzinach 10:00 – 14:00. Dzieci miały zapewniony podwieczorek. Zgodnie z harmonogramem w ramach działań Placówki przeprowadzono m.in.: zajęcia z języka polskiego (49 h), zajęcia sportowe (44h) oraz zajęcia profilaktyczno-edukacyjne (12 h). Ponadto dnia 1 czerwca 2021 r. została zorganizowana zabawa z okazji Dnia Dziecka, podczas której dzieci otrzymały paczki ze słodyczami. Odbyły się dwa wyjścia integracyjno-edukacyjne do Kina Helios w Sosnowcu na seanse filmowe pt.: „Detektyw Bruno” (06.06.2022) oraz „Pan Wilk i Spółka” (13.06.2022).

W okresie wakacji szkolnych (tj. 27.06–31.08.2022r.) w ramach działań Placówki Wsparcia Dziennego „Planeta Saturn” realizowano m.in.: zajęcia sportowe, zajęcia animacyjne, zajęcia kulinarne, zajęcia profilaktyczno-edukacyjne, zajęcia dotyczące bezpieczeństwa podczas wakacji oraz wyjścia i wycieczki integracyjno-edukacyjne. Zajęcia dedykowane były dzieciom uczestniczącym w zajęciach Placówki Wsparcia Dziennego „Planeta Saturn” w sposób ciągły.

W czasie wakacji zorganizowano wyjścia i wycieczki integracyjno-edukacyjne do:

1. Parku Bażantarnia w Siemianowicach Śląskich – wycieczka rowerowa (27.06.2022).
2. Amfiteatru Miejskiego Domu Kultury Koszutka w Katowicach - spektakl plenerowy Teatru Gry i Ludzie (1.07.2022).
3. Kopalni Kultury w Czeladzi - warsztaty filmowe Green Screen (4-6.07.2022).

4. Kopalni Kultury w Czeladzi – teatrzyk profilaktyczny pt. "Pan Twardowski" (8.07.2022)
5. Kopalni Kultury w Czeladzi - warsztaty malowania murali (11-13.07.2022)
6. Kopalni Kultury w Czeladzi - warsztaty florystyczne (14.07.2022)
7. Kopalni Kultury w Czeladzi – warsztaty rękodzieła (15.07.2022)
8. Parku Grabek w Czeladzi na basen (19.07; 22.07; 28.07; 4.08; 17.08; 19.08.2022)
9. Planetarium i Obserwatorium Astronomicznego im. Mikołaja Kopernika w Chorzowie (20.07.2022).
10. Zakątku Alpaka w Będzinie (21.07.2022).
11. Kopalni Kultury w Czeladzi – teatrzyk profilaktyczny pt. "Pippi Pończoszanka" (22.07.2022).
12. Muzeum Chleba w Radzionkowie oraz do Śląskiego Ogrodu Botanicznego w Radzionkowie (27.07.2022).
13. Przystani Leśniów – warsztaty robienia pizzy oraz Manufaktury Słodczy "Hokus Pokuss" w Żarkach (3.08.2022).
14. Muzeum Górnośląskiego w Bytomiu – warsztaty w ramach akcji Muzeum pod chmurką pt. "W poszukiwaniu wymarłych zwierząt" (5.08.2022) oraz "Wycieczka w średniowiecze" (26.08.2022).
15. Żabnicy na Halę Boraczą i Halę Lipowska (11.08.2022).
16. Bytomskiego Centrum Kultury w Bytomiu na warsztaty Becekobus "Splotobusik" i "Pszczolobusik" (18.08.2022) oraz "Naukobusiuk" (26.08.2022).
17. Kociej Kawiarni w Bytomiu (18.08; 26.08.2022).
18. Muzeum Saturn w Czeladzi na warsztaty "Śladem Piastowskich Władców Polski" - "Jak rozświetlić mroki średniowiecza" tworzenie lampionu (16.08.2022), "Wielki król, który zastał Polskę drewnianą, a zostawił murowaną" budowanie zamków z gliny (23.08.2022), "Pieczęcie – symbole władzy, własności i tajności" tworzenie własnych pieczęci (25.08.2022).
19. Śląskiego Wesołego Miasteczka w Chorzowie (31.08.2022).

### **Klub Seniora Wrzos**

Zajęcia zorganizowane dla członków Klubu Wrzos w okresie międzysesyjnym:

- 01.06.2022 – Zajęcia sportowe,
- 02.06.2022 – Wycieczka na Zamek w Będzinie,
- 09.06.2022 – Poradnik wakacyjny – „SŁONECZNA ITALIA” - CO WARTO WIEDZIEĆ,
- 15.06.2022 – Konferencja z okazji Światowego Dnia Praw Osób Starszych,
- 30.06.2022 – Zajęcia muzyczne,
- 04.07.2022 – „ROZTAŃCZONE SZYDEŁKO” warsztaty rękodzielnicze,
- 07.07.2022 – Poradnik wakacyjny – „VIVA LA FRANCE” - CO WARTO WIEDZIEĆ
- 14.07.2022 – „Lato na talerzu” zajęcia kulinarne,
- 21.07.2022 – „W starym kinie” seans filmowy,
- 28.07.2022 – „Wakacje poezją pachnące ...” spotkanie autorskie,
- 11.08.2022 – Wyjście do CAFE DESA RYNEK,
- 18.08.2022 – Spacer PARK GRABEK,
- 25.08.2022 – „W starym kinie” – seans filmowy.

#### **4.5. Bezpieczeństwo publiczne.**

Przeprowadzono ogółem 458 interwencji.

Nałożono mandatów karnych ogółem: 44 na kwotę 4.950 zł, w tym: z art. 43<sup>1</sup> ust. 1 Ustawy o Wychowaniu w Trzeźwości i Przeciwdziałaniu Alkoholizmowi: 32 na 3.200 zł, z art. 77 § 1 KW : 2 na 200 zł, z art. 144 § KW : 2 na 150 zł, z art. 85 ustawy o ochronie zdrowia zwierząt oraz zwalczaniu chorób zakaźnych zwierząt : 4 na 500 zł, z art. 145 KW : 4 na 900 zł.

Pouczono 123 osoby. Sporządzono 1 wniosek do Sądu.

-Wylegitymowano 167 osób. Skontrolowano 224 razy miejsca zagrożone. Wykonano 9 konwojów dokumentów i pieniędzy.

Udzielono 58 razy pomocy Wydziałom UM i innym jednostkom.

Doprowadzono: do Izby Wyrzeźwień 14 osób, do miejsca zamieszkania 2 osoby nietrzeźwe, do Komisariatu Policji w Czeladzi 1 osobę, do Pogotowia Ratunkowego oraz MOPS 7

Pracownicy Referatu Zarządzania Kryzysowego nadal pomagają uchodźcom z Ukrainy w sprawach organizacyjnych ( posiłki w stołówkach szkolnych, bilety komunikacji miejskiej itp.) - dotyczy wsparcia pobytu zbiorowego w obiekcie SFA ul. Wojkowicka. Głównie w zakresie artykułów codziennego użytku. Na bieżąco prowadzone jest ewidencjonowanie przybywających do Czeladzi uchodźców z Ukrainy.

Przygotowano kolejne zestawienia dotyczących pozyskania dotacji celowej od Starosty Będzińskiego z przeznaczeniem na utrzymanie i pobyt uchodźców z Ukrainy.

Na bieżąco monitorowany jest stan zanieczyszczenia powietrza, komunikaty w tej sprawie przekazywane są do instytucji i jednostek organizacyjnych miasta.

Dokonano wypłaty dla strażaków ratowników Ochotniczej Straży Pożarnej z terenu Gminy Czeladź ekwiwalentu za udział w działaniach ratowniczych, akcjach ratowniczych, a także ćwiczeniach i szkoleniach.

Naprawiono i przygotowano do modernizacji Punkt sterowania Systemem Ostrzegania i Alarmowania w mieście.

Pozyskano z Prokuratury Rejonowej w Będzinie potwierdzenia o zakończeniu postępowań w sprawach o ustalenie sprawców porzucenia na terenie Czeladzi pojemników ( hobotki oraz beczki ) z substancjami niebezpiecznymi. Sprawcy nie ujawnieni, miasto ponosi koszty przechowywania na czas trwania śledztwa oraz koszty utylizacji substancji niebezpiecznych.

Prace modernizacyjne w magazynie sprzętu Zarządzania Kryzysowego.

Realizacja zadań bieżących :

1. Testy Systemu Alarmowego Miasta
2. Aktualizacja dokumentów i planów działania „Plan Akcji Jodowej”
3. Wsparcie osób korzystających z respiratorów w przypadku braku zasilania w energię elektryczną.
4. Serwis urządzeń elektronicznych
5. Monitorowanie na podstawie portali tematycznych jakości powietrza, stanu wody Brynicy, zagrożeń niebezpiecznych zjawisk meteorologicznych oraz innych zdarzeń zagrażających zdrowiu i życiu mieszkańców miasta.

#### 4.6. Oświata i edukacja.

Przygotowanie uchwały w sprawie określenia średniej ceny jednostki paliwa w Gminie Czeladź w roku szkolnym 2022/2023.

Otrzymanie kolejnych środków z Funduszu Pomocy na wsparcie dla uczniów z Ukrainy w wysokości:

- 88 751,00 zł za okres 01-31.05.2022 r.
- 119 904,00 zł za okres 01-30.06.2022 r. (89 561,00 zł oraz 30 344,00 zł – kwota korygująca za maj 2022 r.),
- 93 701,00 zł za okres 01-31.07.2022 r.

Zwiększenie części oświatowej subwencji ogólnej na rok 2022 w związku z realizacją zadania związanego z zatrudnieniem nauczycieli pedagogów, pedagogów specjalnych, psychologów, logopedów lub terapeutów pedagogicznych od 01.09.2022 r. – 323 832,00 zł.

Zwiększenie części oświatowej subwencji ogólnej na rok 2022 w związku z ustawą z dnia 24 marca 2022 r. o zmianie ustawy Karta Nauczyciela – 552 887,00 zł.

Zakwalifikowanie się trzech czeladzkich szkół: Szkoły Podstawowej nr 2, Szkoły Podstawowej nr 3 oraz Szkoły Podstawowej nr 7 do objęcia wsparciem finansowym w ramach Rządowego programu rozwijania szkolnej infrastruktury oraz kompetencji uczniów i nauczycieli w zakresie technologii informacyjno-komunikacyjnych na lata 2020-2024 AKTYWNA TABLICA – edycja 2022 r., na łączną kwotę 105 000,00 zł. Przeprowadzenie 4 postępowań egzaminacyjnych dla nauczycieli ubiegających się o stopień nauczyciela mianowanego. Wszystkie postępowania zakończono wynikiem pozytywnym.

Na podstawie wniosków złożonych przez dyrektorów szkół przyznano Nagrody Burmistrza Miasta Czeladź dla 6 uczniów na łączną kwotę 1.800 zł. Dodatkową nagrodę w wysokości 200 zł otrzymało 5 laureatów Wojewódzkich Konkursów Przedmiotowych.

Przeprowadzenie cyklu spotkań z dyrektorami szkół i przedszkoli w związku z I etapem standaryzacji zatrudniania specjalistów.

Wydano 4 powierzenia stanowiska dyrektora (Przedszkole Publiczne nr 1, Przedszkole Publiczne nr 4, Przedszkole Publiczne nr 11, Szkoła Podstawowa nr 5).

Po uzyskaniu opinii Kuratorium Oświaty zweryfikowano i zatwierdzono wrześnieowe aneksy organizacji szkół i przedszkoli prowadzonych przez Gminę Czeladź.

1 września br. w Szkole Podstawowej nr 3 odbyła się miejska inauguracja roku szkolnego 2022/2023, podczas której Pan Burmistrz Zbigniew Szaleniec i Pani Beata Zawila Zastępca Burmistrza ds. Społecznych przekazali uczniom klas pierwszych słodkie upominki przygotowane przez Wydział Edukacji i Polityki Społecznej – rogi obfitości (koszt zakupionych słodczy: 3 000 zł).

Podpisano 2 umowy w sprawie zwrotu kosztów przejazdu do szkoły/ przedszkola dla rodziców lub prawnych opiekunów dzieci posiadających orzeczenie o potrzebie kształcenia specjalnego.

Dokonano analizy wniosków o dotację celową na wyposażenie szkół w podręczniki, materiały edukacyjne i materiały ćwiczeniowe, na rok szkolny 2022/2023, złożonych przez szkoły podstawowe.

Złożono aktualizację wniosku o dotację podręcznikową do Kuratorium Oświaty w Katowicach.

Przeprowadzono postępowanie w sprawie zamówienia publicznego na - „Przewóz dzieci niepełnosprawnych, zamieszkałych na terenie Miasta Czeladź do placówek oświatowych oraz opieka nad dziećmi w czasie przewozu” do Będzina, Dąbrowy Górniczej, Sosnowca i Katowic na rok szkolny 2022/2023. Z wykonawcami podpisano umowy.

Prowadzono sprawy związane z organizacją przewozów uczniów niepełnosprawnych do placówek oświatowych w Czeladzi, Będzinie, Dąbrowie Górniczej, Sosnowcu i Katowicach 2022 (przyjmowanie wniosków składanych przez rodziców).

Zorganizowano 2 spotkania z rodzicami dzieci dowożonych do placówek.

Ukraińskie dzieci z czeladzkich przedszkoli wzięły udział w spotkaniu z Sarah Ferguson, księżną Yorku, które odbyło się w Urzędzie Miasta Czeladź.

Osiągnięcia uczniów czeladzkich szkół i przedszkoli w konkursach od szczebla powiatowego:

- SP 2: uczennica klasy 8b uzyskała wyróżnienie w Międzynarodowym Konkursie Kangur Matematyczny; uczennica klasy 8d uzyskała wyróżnienie w Ogólnopolskim Konkursie Przedmiotowym Panda z fizyki; uczennica klasy 3c zajęła III miejsce w Ogólnopolskim Konkursie Literacko-Plastycznym „Stefan Wyszyński – Prymas Tysiąclecia naszym Patronem”. XXII edycja odbyła się pod hasłem „KOBIECI I MĘŻCZYŹNA DAREM DLA...”; uczennica klasy 4a została laureatką II miejsca w XXV Zagłębiowskim Festiwalu Piosenki w Będzinie.
- SP 3: III miejsce w Regionalnym Konkursie Geograficzno – Językowym „The Most Interesting Place on Earth”.
- SP 5: II miejsce w ćwierćfinale wojewódzkim Igrzysk Młodzieży Szkolnej; I miejsce w powiatowych zawodach Szkolnej Ligii Lekkoatletycznej chłopców klas 7-8.
- SP 7: I miejsce w wojewódzkim konkursie fotograficznym zorganizowanym z okazji XXIX Tygodnia Ziemi w Zabrze; I miejsce w Regionalnym Konkursie Literackim "Zaopiekuj się mną - dom".
- PP 10: II miejsce w ogólnopolskim konkursie plastycznym „Tajemniczy świat owadów”(organizator Przedszkole Miejskie nr 12 w Olsztynie).

Przeprowadzone ważniejsze remonty i inwestycje:

- SP 2: zakupiono szafki szkolne dla uczniów klas 4-8; utworzono salę w ramach programu „Laboratorium przyszłości”; wycylinowano 3 sale lekcyjne;

wyremontowano pracownię geograficzną, pracownię muzyczną i historyczną; wymieniono drzwi w świetlicy szkolnej; zamontowano kaloryfery na łączniku pomiędzy szkołą a zadaszonym boiskiem wielofunkcyjnym.

- SP 3: wyremontowano ogrodzenie przy szkole; wymieniono oświetlenie w 9 salach lekcyjnych; położono panele i pomalowano bibliotekę szkolną; położono panele, pomalowano i przygotowano pomoce dydaktyczne w pracowni „Laboratoria przyszłości”.
- SP 4: rozpoczęto modernizację boiska wielofunkcyjnego, budowę placu zabaw oraz nawierzchniowego miasteczka ruchu drogowego.
- SP 5: wyremontowano stołówkę szkolną; wymieniono drzwi w siedmiu salach lekcyjnych; wstawiono nowoczesne drzwi metalowe z bulajem; strefa rekreacyjna przed budynkiem szkoły została wzbogacona o cztery gry chodnikowe.
- SP 7: wyremontowano świetlicę szkolną; wykonano remont dachu na małym budynku szkoły; przebudowano i zmodernizowano kanalizację zewnętrzną budynku szkoły; pomalowano 3 sale lekcyjne i wymieniono w nich oświetlenie.
- PP 5: wyremontowano zewnętrzne schody; pomalowano salę zabaw dzieci 3 letnich, łazienkę, kuchnię; przygotowano salę pedagoga specjalnego; przygotowano salę rehabilitacyjną dla nauczycieli specjalistów.
- PP 7: wymieniono płytki przed wejściem do budynku przedszkola na antypoślizgowe; doposażono kuchnię w: tobolet gazowy, zlewozmywak gastronomiczny, kuchenki gazowe; pomalowano sale, wymieniono uszkodzone płytki na kuchni i w magazynie żywnościowym.

#### 4.7. Kultura i sport.

##### *Urząd Miasta.*

18 - 19 czerwca 2022 r. - organizacja „Dni Czeladzi 2022”.

25 czerwca 2022 r. - współorganizacja Graffiti Jam „Stań pod murem”.

1 września 2022 r. - organizacja obchodów 83. rocznicy rozpoczęcia II wojny światowej.

7 - 11 września 2022 r. - organizacja obchodów 760-lecia Miasta Czeladź.

Od od 11 maja 2022 r. do 9 września 2022 r. Wydział zamieszczał na stronie internetowej Miasta Czeladź bieżące informacje na temat wydarzeń miejskich oraz prowadził dokumentację fotograficzną i dokumentację wideo.

We wskazanym okresie Wydział Promocji Miasta, Kultury i Współpracy z Zagranicą opracował trzy wydania miesięcznika samorządowego „Echo Czeladzi”.

##### *Miejska Biblioteka Publiczna.*

Biblioteka aktywnie współpracuje z :

- przedszkolami i szkołami miejskimi,
- Zespołem Szkół Ogólnokształcących i Technicznych w Czeladzi
- stowarzyszeniami i organizacjami pozarządowymi z Czeladzi i Zagłębia: Stowarzyszeniem Miłośników Czeladzi, Stowarzyszeniem Czeladź Biega, Polskim Towarzystwem Turystyczno-Krajoznawczym w Sosnowcu organizując zajęcia, warsztaty, spotkania i odczyty.

##### Spotkania :

- *Korony Gór w Polsce cz. 20: Wokół Kotliny Kłodzkiej* - spotkanie podróżnicze online z Marcinem Grabińskim

- Spotkanie Dyskusyjnego Klubu Książki – 2 spotkania
- Spotkanie Dyskusyjnego Klubu Książki dla Młodzieży *Dwukropek* – 1 spotkanie

#### Warsztaty :

- *Biblioteka przyjazna Ukrainie – porozmawiajmy po polsku* – bezpłatne zajęcia języka polskiego dla uchodźców z Ukrainy – 3 spotkania
- *Bizuteria dla Mokosz* - warsztaty dla seniorów z tworzenia biżuterii z ziół i żywicy (w ramach grantu IK *EtnoPolska*)
- *Soundwalk historyczny : prezentacja dźwięków i krajobrazów miejskich z przełomu XIX i XX wieku* – warsztaty dla seniorów (w ramach grantu IK *EtnoPolska*)

#### Wystawy :

- *Projekt okładki do ulubionej lektury* – wystawa prac uczniów kl. I-III SP nr 3 biorących udział w Ogólnopolskim Konkursie Czytelniczo-Plastycznym (04.07.2022 – 31.08.2022)
- *Historia Czeladzi zatrzymana w kadrze* – wystawa fotograficzna uczniów Zespołu Szkół Ogólnokształcących i Technicznych w Czeladzi (05.09.2022 – 31.10.2022)

#### Wystawki okolicznościowe :

- *Wyprawa na szczyt, czyli literatura górską*
- *Wanda Rutkiewicz – patronka 2022 roku*

#### Zajęcia dla dzieci i młodzieży :

- akcja *Lato w mieście 2022 – Wakacje z planszówką* – oferta ciekawych gier planszowych dla dzieci w wieku 6-12 lat – 4 spotkania
- *Złapać ducha!* – warsztaty dla młodzieży z tworzenia gry planszowej (w ramach grantu IK *EtnoPolska*) – 2 spotkania

Inne (w tym działania realizowane w mediach społecznościowych : Facebook, Instagram, Twitter, blogu [www.bibliotecefilii1.blogspot.com](http://www.bibliotecefilii1.blogspot.com)) :

- 7. czeladzkie Narodowe Czytanie 2022 – wybrane utwory z *Ballad i romansów* Adama Mickiewicza
- Targi Zajęć Pozalekcyjnych w Czeladzi – udział w wydarzeniu i prezentacja oferty biblioteki
- *Ogólnopolskie Święto Wolnych Książek* – udział w ogólnopolskiej akcji bookcrossingowej

#### Promocja instytucji i miasta :

- przygotowanie aktualnych informacji o wydarzeniach bibliotecznych oraz nowościach książkowych i zamieszczanie ich na łamach *Echa Czeladzi*, stronie internetowej oraz fb miasta
- przygotowywanie relacji z wydarzeń bibliotecznych w mediach społecznościowych
- aktualizacja strony internetowej Biblioteki
- promocja wydarzeń bibliotecznych na Facebook'u

#### B. Uniwersytet Trzeciego Wieku

Zajęcia/wykłady 11.06.2022 r. – 09.09.2022 r.

- Wykłady WSB (Kopalnia Kultury) - 1 wykład
- Zajęcia z rehabilitantem GR1/GR2/GR3 (SP5/Kopalnia Kultury) - 10 spotkań
- Gimnastyka kondycyjna GR1/GR2/GR3 (Kamienica Konarzewskich - Rynek 22) - 6 spotkań
- Kurs tańca liniowego (Kamienica Konarzewskich - Rynek 22/Kopalnia Kultury) - 12 spotkań
- Rummikub Cafe GR1 (Kamienica Konarzewskich - Rynek 22) - 1 spotkanie
- Kurs języka angielskiego 5 grup (Kamienica Konarzewskich - Rynek 22) - 10 spotkań



- Kurs języka włoskiego GR1/GR2 (Kamienica Konarzewskich - Rynek 22) - 2 spotkania
  - Joga dla Seniora (Kopalnia Kultury/SP 3) - 7 spotkań
  - Zajęcia międzypokoleniowego teatru przy UTW (Kamienica Konarzewskich - Rynek 22/Kopalnia Kultury) - 5 spotkań
  - Zajęcia muzyczne dla Seniora (Kopalnia Kultury) - 1 spotkanie
- C. Kopalnia Kultury

Seanse kinowe do 31.08.2022 r.

Łączna ilość seansów: 98

w tym :

    Ilość seansów dla dzieci: 67

    Ilość seansów dla dorosłych: 31

Łącznie w okresie od 1 czerwca do 31 sierpnia kino Kopalni Kultury odwiedziły 1.322 osoby.

Wydarzenia/inne:

- 3 czerwca – Piknik Czeladź jest Kobietą (CUSiAL Rynek) – nagłośnienie + obsługa
- 3 czerwca – Capoeira – rytm, sztuka walki i muzyka – obsługa techniczna
- 8 czerwca – Rapujemy baśnie – obsługa techniczna
- 13 czerwca – Ekologiczny Kapturek – spektakl teatralny w wykonaniu uczestników warsztatów teatralnych Kopalni Kultury
- 14 czerwca – warsztaty rękodzieła – pirografia
- 14 czerwca – koncert zespołu Związku Emerytów i Rencistów w Czeladzi
- 19 czerwca – Dni Czeladzi – występ laureatów Czeladzkich Talentów
- 20 czerwca – wernisaż prac laureatów Czeladzkich Talentów (CUSiAL A. Biedermanna)
- 24 czerwca – CUSiAL Rynek – piknik organizacji pozarządowych - nagłośnienie + obsługa
- 29 czerwca – promocja książki Dawida Markiewicza
- 30 sierpnia – koncert zespołu Here on Earth oraz Let See Thin
- warsztaty teatralne:

grupa od 8 do 15 lat – poniedziałki g. 18:15

- zajęcia umuzykalniające:

grupa I – 3-6 lat – soboty g. 9.30

grupa II – 4-8 lat – soboty g. 10.30

- zajęcia muzyczne dla seniorów – czwartki g. 16.00

04.07. - 30.07. 2022 - AKCJA LATO W MIEŚCIE – współorganizowana z Wydziałem Edukacji i Polityki Społecznej Urzędu Miasta

- 4-6 lipca – warsztaty filmowe - green screen – nagrywamy czeladzkie legendy (obchody 760-lecia Lokacji Miasta Czeladź)
- 7 lipca – warsztaty florystyczne oraz gry, zabawy, animacje
- 8 lipca – teatrzyk profilaktyczny – Pan Twardowski
- 11-13 lipca – warsztaty malowania murali
- 14 lipca – warsztaty florystyczne; warsztaty brazylijskiego ju jitsu
- 15 lipca – warsztaty eko-rękodzieła; warsztaty brazylijskiego ju jitsu
- 16 lipca – koncert zespołu De Silvers
- 18-21 lipca – bezpłatne kino dla dzieci – seanse o godzinie 10:00 i 12:00
- 22 lipca - teatrzyk profilaktyczny – Przygody Pippi
- 25-29 lipca – bezpłatne kino dla dzieci – seanse o godzinie 10:00 i 12:00

- 30 lipca – koncert zespołu Winył Band
- 16-19 sierpnia - bezpłatne kino dla dzieci – seanse o godzinie 10:00 i 12:00
- 22-26 sierpnia - bezpłatne kino dla dzieci – seanse o godzinie 10:00 i 12:00.

Łącznie w Akcji Lato udział wzięło 1.698 osób.

Ponadto w Kopalni Kultury w czerwcu, lipcu i sierpniu odbywały się:

- wykłady oraz zakończenie UTW (czerwiec)
- zajęcia z rehabilitantem
- warsztaty jogi (czerwiec)
- próby Amatorskiego Teatru Międzypokoleniowego
- próby zespołu wokalnego Kopalni Kultury i UTW (sierpień)
- próby zespołu Czeladź Śpiewa (sierpień)

W okresie czerwiec – sierpień Kopalnię Kultury odwiedziły: 3.962 osoby.

Działania planowane w okresie 01–30 września 2022 r.:

- piątek, sobota, niedziela – kino Kopalni Kultury
- 4 września – Ad Hoc + iMprobrand – wieczór komedii improwizowanej
- 9 września – uroczysta sesja UM
- 16 września – koncert Julii Drybciaak (MBP)
- 17 września – Poranek Teatralny
- 19 września - warsztaty Aktywnego Seniora
- 23 września - Recital Artura Andrusa
- 29 września – Spotkania Z Filharmonią Śląską
- w drugiej połowie września ruszają zajęcia dla dzieci: teatralne, umuzykalniające, wokalne

W ramach promocji organizowanych wydarzeń prowadzone są działania w social mediach oraz przygotowywane artykuły do Echa Czeladzi.

Poza organizacją własnych działań, Kopalnia Kultury współorganizuje imprezy jednostek miejskich oraz planuje i przygotowuje działania na wakacje i nowy sezon kulturalny.

W okresie wakacyjnym pracownicy Kopalni Kultury pomalowali studio nagrań oraz przylegające pomieszczenia.

#### D. Czytelnictwo

Od początku roku do 31 sierpnia 2022 r. wszystkie placówki czeladzkiej biblioteki zarejestrowały 3.549 czytelników, z czego 938 to dzieci i młodzież do lat 15. Czytelnicy odwiedzili bibliotekę 33.519 razy, wypożyczyli 73.838 książek, udzielono im 3.421 informacji i udostępniono 2.582 egzemplarzy czasopism. Wypożyczono również 2.011 płyt CD i zbiorów specjalnych oraz 742 kasyety tzw. „książki mówionej”. Od początku roku z Internetu skorzystało 757 osób.

Do 9 września 2022 r. do zbiorów Biblioteki przybyło 1.315 wol. książek (z darów 532) o wartości 32.637,55 zł. Ponadto do zbiorów przybyło 62 egz. zbiorów specjalnych (audiobooki) na kwotę 1.275,77 zł. Otrzymaliśmy grant ze środków finansowych Ministra Kultury i Dziedzictwa Narodowego jako dofinansowanie zadania w ramach Programu Wieloletniego „Narodowy Program Rozwoju Czytelnictwa 2.0” – Priorytet 1 „Poprawa oferty bibliotek publicznych. Zakup i zdalny dostęp do nowości wydawniczych” w kwocie 5.750,00 zł. Baza bibliotecznego systemu komputerowego SOWA na dzień 09.09.2022 r. zawierała 140.751 opisów inwentarzowych (od stycznia wprowadzono 1.866 opisów).

*Muzeum Saturn.*

## **A. Wystawy**

### **Pałac pod Filarami:**

- 03.06.2022 r. – 24.07.2022 r. – wystawa planszowa „Droga św. Jakuba – Via Regia” powstała we współpracy Muzeum Zagłębia w Będzinie i Stowarzyszenia Forum dla Zagłębia Dąbrowskiego;
- 29.07.2022 r. – 4.09.2022 r. – „Piastowie. Poczet królów i książąt polskich” – wystawa wypożyczona z Muzeum Lalek w Pilźnie;
- 07.09.2022 r. – „Czeladzka Mater Dolorosa – wczoraj i dziś” – ekspozycja własna Muzeum Saturn, na którą składają się archiwalne oraz współczesne fotografie ukazujące wnętrza świątyni pw. Matki Bożej Bolesnej w Czeladzi-Piaskach ;

### **GSW „Elektrownia:**

- 05.05. – 19.06.2022 r. – „Dwoistość spojrzenia” – zbiorowa wystawa malarstwa w dyptyku;
- 12.05. – 19.06.2022 r. – „Posse – Esse” – wystawa rzeźby Tomasza Kocłegi;
- 18.05. – 19.06. 2022 r. – Wystawa fotografii osiedli robotniczych Zagłębia Dąbrowskiego;
- 24.06. – 14.08.2022 r. – „10 głosów malarstwa” – wystawa zbiorowa artystów malarzy związanych z Akademią Sztuk Pięknych w Poznaniu;
- 25.08. – 2.10.2022 r. – „Wszystko jest pejzażem...” - wystawa malarstwa Agnieszki Januszek;
- 03.09. – 02.10.2022 r. – „Melancholia – tajemnica – samotność – milczenie” – interdyscyplinarna wystawa zbiorowa (malarstwo, rysunek, grafika i poezja) zorganizowana wspólnie z kolektywem artystycznym Ciemna Strona Sztuki;
- 8.09. – 2.10.2022 r. – „Nieobecni?” – wystawa grafiki i malarstwa Pauliny Bobak;

### **wystawy wypożyczone i prezentowane w obcych obiektach:**

- 01 – 19.09.2022 r. – „Czeladź. Obraz miasta dawniej i dziś” – autorska wystawa Muzeum Saturn wypożyczona i prezentowana w siedzibie Szkoły Podstawowej nr 3 w Czeladzi;

## **B. Warsztaty**

### **Pałac pod Filarami:**

- „Śladem piastowskich władców Polski” – cykl wakacyjnych warsztatów plastycznych dla dzieci realizowanych pod kierunkiem Marty Woźniak połączonych z wprowadzeniem historycznym na temat czasów średniowiecza, przygotowanym przez kustosa muzeum Annę Binek – Zajdę.
- 11.08.2022 r. – „Między legendą a historią – szycie myszek z filcu”;

- 16.08.2022 r. – „Jak rozświetlić mroki średniowiecza – tworzenie lampionu”;
- 18.08.2022 r. – „Gdzie Bolesław Szczodry i Krzywousty trzymali denary – szycie sakiewki na monety”;
- 23.08.2022 r. – „Wielki król, który zastał Polskę drewnianą a zostawił murowaną – budowanie zamków z gliny”;
- 25.08.2022 r. – „Pieczęcie – symbole władzy, własności, tajności – tworzenie własnych pieczęci”;

W wydarzeniu uczestniczyło 78 osób.

- 29.07.2022 r. – 4.09.2022 r. – „Rodzinny Kącik Muzealny” towarzyszący wystawie „Piastowie. Poczet królów i książąt polskich”, w ramach którego młodzi wraz ze starszymi zwiedzającymi mieli możliwość wykonania prac plastycznych - rysunków, kolorowanek lub stworzenia własnego herbu;

### C. Wydarzenia organizowane przez Muzeum Saturn w Czeladzi

#### C.1. Pozostałe wydarzenia organizowane przez Muzeum

##### Pałac pod Filarami:

- 14.06.2022 r. – oficjalna wizyta w muzeum oraz na czeladzkim kirkucie delegacji Światowego Związku Żydów Zagłębia Dąbrowskiego z siedzibą w Tel Avivie (Izrael) pod przewodnictwem Dova Pnina;
- 15.06.2022 r. – spotkanie młodzieży I Liceum Ogólnokształcącego im. J. Śniadeckiego w Siemianowicach Śl. ze 100. latką Panią Anną Zarębską;
- 02.09.2022 r. – „Kreis Bendsburg 1939 – 1944. Powiat będziński w obiektywie okupanta.” – promocja książki i spotkanie ze Stefanią Lazar, autorką najnowszego wydawnictwa Muzeum Saturn w Czeladzi;
- 07.09.2022 r. – wernisaż wystawy „Czeladzka Mater Dolorosa – wczoraj i dziś”, podczas którego odbyła się prelekcja Ireny Kontny pt. „Światłem malowane – witraże kościoła pw. Matki Bożej Bolesnej w Czeladzi Piaskach”;

#### C.2. Wydarzenia zewnętrzne

- 14.06.2022 r. – uroczystość odsłonięcia i poświęcenia odnowionego pomnika tzw. oświęcimskiego – oprawa merytoryczna oraz współorganizacja wydarzenia wraz z Urzędem Miasta Czeladź;
- 18.06.2022 r. – zwiedzanie miasta szlakiem historii czeladzkich Żydów, odwiedziny cmentarza żydowskiego przez delegację Światowego Związku Żydów Zagłębia Dąbrowskiego;
- 02.07.2022 r. – święto Metropolii GZM w Czeladzi – wydarzenie współorganizowane z Urzędem Miasta Czeladź, w ramach którego odbyło się zwiedzanie (w 3 turach) czeladzkiego rynku, kirkutu, kościoła pw. Matki Bożej Bolesnej na Piaskach, Muzeum Saturn oraz GSW „Elektrownia”; oprowadzanie – kustosz muzeum Anna Binek – Zajda;
- 09.07.2022 r. – „Tropem historii i wiary. Piesza wycieczka szlakiem czeladzkiego, alternatywnego odcinka Drogi św. Jakuba – Via Regia.” – współorganizacja z Zagłębiowskim Klubem Przyjaciół Camino – sekcja Stowarzyszenia Forum dla Zagłębia Dąbrowskiego;

- 09.08.2022 r. – zwiedzanie cmentarza żydowskiego przez grupę członków żydowskiego stowarzyszenia Będzin – Sosnowiec – Zawiercie Area Research Society ze Stanów Zjednoczonych;
- 21.08.2022 r. – zwiedzanie postindustrialnych zabytków czeladzkiego górnictwa, osiedla patronackiego kopalni „Saturn” oraz cmentarza żydowskiego. Wycieczka z udziałem seniorów zorganizowana przez łódzki oddział PTTK im. Jana Czeraszewicza;

#### GSW „Elektrownia”:

- 15.06.2022 r. – wizyta studyjna uczniów z III klasy o profilu medialno-artystycznym z III Liceum Ogólnokształcącego im. Jana Matejki w Siemianowicach Śl. poświęcona tematyce organizacji programu turystycznego dla obiektów Szlaku Zabytków Techniki;
- 03.09.2022 r. – XIII edycja Industriady – obchody święta szlaku zabytków techniki;

W ramach wydarzenia odbyły się:

- „Fajrantowe zwiedzanie elektrowni” - zwiedzanie Galerii z przewodnikiem;
- „Mikrospartakiada – w zdrowym ciele zdrowy duch” - zawody sprawnościowe dla rodzin z dziećmi prowadzone przez Teatr Jednej Miny z Krakowa;
- „Animacyjne muzykowanie dla juniorów” - warsztaty muzyczne prowadzone przez Teatr Jednej Miny z Krakowa;
- „Sztaluga po szychcie” - warsztaty malarskie dla dzieci pod kierunkiem Iwony Olszówki i Kamili Kozieł;
- Wernisaż interdyscyplinarnej wystawy zbiorowej „Melancholia – tajemnica – samotność – milczenie”;
- „Monsieur Charlie” – plenerowy spektakl teatralny w wykonaniu aktorów Teatru HoM z Tychów. 3 etiudy komiczne utrzymane w estetyce niemego kina z muzyką graną na żywo przez tapera;
- wystawa malarstwa Agnieszki Januszek pt. „Wszystko jest pejzażem...”;
- 09.09.2022 r. – wizyta członków Stowarzyszenia Inżynierów i Techników Budownictwa połączona ze zwiedzaniem obiektu GSW „Elektrownia”;

#### D. Działalność wydawnicza Muzeum

- wydanie czerwcowego numeru muzealnego kwartalnika „Oficyna Saturnowska” 2/2022;
- opracowanie i wydruk folderu z cyklu „Portrety niepospolite inżynierów czeladzkiego górnictwa” – inż. Zygmunt Franciszek Szczotkowski;
- opracowanie oraz wydruk okolicznościowej pocztówki upamiętniającej uroczystość z 1922 r. wmurowania kamienia węgielnego pod budowę świątyni rzymskokatolickiej pw. Matki Bożej Bolesnej w Czeladzi – Piaskach.;
- opracowanie i przygotowanie do druku kalendarza historycznego na 2023 r. z wiodącym motywem akwareli Jana Powalki;
- prace przygotowawcze do opracowania tegorocznego śpiewnika patriotycznego;

- przygotowanie tekstów historycznych i relacji z wydarzeń do wrześniowego numeru Oficyny Saturnowskiej;

#### E. Projekty badawcze i kwerendy:

- wojenne losy mieszkańców Czeladzi;

#### F. Współpraca:

- z Wikipedią w ramach edycji i aktualizacji biogramu ppłk. Aleksandry Zagórskiej;
- z Gazetą Wyborczą w zakresie artykułu o czeladzkim Kinie "Uciecha";
- Muzeum Zagłębia w Będzinie oraz Stowarzyszeniem Forum dla Zagłębia Dąbrowskiego w ramach wystawy „Droga św. Jakuba – Via Regia”;
- oraz spotkania robocze z firmą zewnętrzną pracującą nad projektem wykonawczym wystawy stałej planowanej w budynku cechowni;
- z członkami Towarzystwa Genealogicznego w zakresie tekstów biograficznych do Oficyny Saturnowskiej;
- przygotowanie informacji historycznych o domu ludowym dla telewizji TVS;
- z Instytutem Historii Uniwersytetu Śląskiego w Katowicach;
- udział w projekcie „Wiki Zagłębie” wzorowanym na „Wikipedii” gromadzącym informacje o regionie (we współpracy z Forum dla Zagłębia Dąbrowskiego);
- z Uniwersytetem Artystycznym im. Magdaleny Abakanowicz w Poznaniu – Wydział Edukacji Artystycznej i Kuratorstwa;
- Stowarzyszenie Czeladź Biega;
- MOSiR Czeladź;
- TKKF Saturn Czeladź;
- ze Szlakiem Zabytków Techniki Województwa Śląskiego;
- z Kołem Naukowym Marketingu „Meritum”;
- z Wydziałem Promocji, Kultury i Współpracy z Zagranicą UM Czeladź;
- z Urzędem Marszałkowskim w Katowicach;
- z Muzeum Górnictwa Węglowego w Zabrze;

#### G. Promocja instytucji i miasta:

- 30.06.2022 r. – wypowiedź Dyrektora dla Radia Katowice dotycząca działalności, walorów oraz planów Muzeum Saturn – emisja 7.07.2022r.;
- udzielenie wywiadu dla Radia Katowice nt. sierpniowych wydarzeń odbywających się w Muzeum Saturn związanych z wystawą „Piastowie. Poczet królów i książąt polskich” oraz wakacyjnymi warsztatami „Śladem piastowskich władców polskich” – 9.08.2022r.;
- przygotowanie aktualnych informacji o wydarzeniach muzealnych zamieszczanych następnie na łamach „Echa Czeladzi”, „Twojego Zagłębia”, PIK-u, FdZD, PMDK, strony internetowej miasta i czeladz.org.pl;
- informowanie o działalności instytucji drogą pocztową wg. listy stałych odbiorców (instytucje kultury, media, czasopisma i portale branżowe, osoby prywatne);
- regularna informacja o działalności Galerii na stronie internetowej Szlaku Zabytków Techniki <https://www.zabytkotechniki.pl>;

- prowadzenie strony internetowej Muzeum Saturn oraz fanpage na Facebook'u, a także ich bieżąca aktualizacja;
- prowadzenie strony internetowej Galerii, fanpage na Facebook'u, profilu na Instagramie oraz ich bieżąca aktualizacja;

#### H. Inne:

- udział Dyrektora Muzeum w uroczystości odsłonięcia Pomnika Orląt i Kadetów Lwowskich w Katowicach – 20.06.2022 r.;
- udział Dyrektora w uroczystości odsłonięcia tablicy pamiątkowej poświęconej czeladziarzowi Franciszkowi Czechowi – na okoliczność 83. rocznicy bitwy pod Proszowicami – 06.09.2022 r.;
- opracowywanie kart katalogu naukowego muzealiów oraz uzupełnianie dokumentacji w systemie elektronicznym;
- pozyskiwanie zbiorów do placówki, poszukiwanie archiwalnych zdjęć i pamiątek;
- realizacja na bieżąco - przekazywanie informacji i stosownych dokumentów o działalności i planach Muzeum;

#### GSW Elektrownia

- 15.06.2022 – wizyta studyjna uczniów z III klasy o profilu medialno-artystycznym z III Liceum Ogólnokształcącego im. Jana Matejki w Siemianowicach Śl.;
- 25.06.2022 – „Cross Saturna” – bieg i nordic walking. Współorganizator: Stowarzyszenie Czeladź Biega;
- 27.08.2022 – „Bieg lato 2022” – bieg i nordic walking. Organizatorzy: MOSiR Czeladź oraz TKKF Saturn Czeladź;

#### I.

W okresie sprawozdawczym łączna liczba odwiedzin w Muzeum – 998 osób, „GSW „Elektrownia” - 1665 zwiedzających ogółem osób.

#### *Miejski Ośrodek Sportu i Rekreacji.*

- 12.06.2022 roku – Mini Turniej Piłki Nożnej Rodzic z Dzieckiem – organizator MOSiR Czeladź, MSZS.
- 12.06.2022 roku – Turniej Tenisa Ziemnego – organizator MOSiR Czeladź, Czeladzka Akademia Tenisa Ziemnego .
- 18.06.2022 roku – Zawody Wędkarskie – organizator MOSiR Czeladź i Polski Związek Wędkarski Koło nr 6 Czeladź.
- 19.06.2022 roku – Turniej Siatkówki Dni Czeladzi 2022 – organizator MOSiR Czeladź.
- 27.06 – 22.07.2022 roku – Nieobozowa Akcja Lato – organizator Miasto Czeladź, MOSiR Czeladź.
- 30.07.2022 roku – Turniej Siatkówki Plażowej – (uroczyste otwarcie boisk) – organizator MOSiR Czeladź.

25.07 – 26.08.2022 roku – „Lato w Mieście” – organizator MOSiR Czeladź, Urząd Miasta Czeladź Wydział Edukacji i Polityki Społecznej .

27.08.2022 roku – Bieg Przelajowy „Lato 2022” – organizator TKKF Saturn Czeladź, MOSiR Czeladź.

02.09.2022 roku – Nocny Turniej Piłki Nożnej – organizator MOSiR Czeladź.

04.09.2022 roku – Turniej Plażowej Piłki Siatkowej - organizator MOSiR Czeladź.

Zawodnicy sekcji biegi rekreacyjne i Nordic Walking MOSiR Czeladź wzięli udział w następujących imprezach sportowych na wyjeździe:

21.08.2022 roku – Ekstremalny Bieg Przelajowy i Nordic Walking „Przewodzisów 2022”

### **GÓRNIK PIASKI - PIŁKA NOŻNA** **Klasa A 2021/2022 - Grupa Sosnowiec**

12.06.2022 - Jedność Strzyżowice - Górnik Piaski - 2:6

18.06.2022 - Górnik Piaski - Błękitni Sarnów - 0:3

#### **Sparingi:**

20.07.2022 - Górnik Piaski - Unia Dąbrowa Górnicza - 2:6

23.07.2022 - Ostoja Żeliszewice - Górnik Piaski - 1:4

30.07.2022 - Górnik Piaski - Górnik Wojkowice - 1:5

06.08.2022 - AKS 1917 Niwka - Górnik Piaski - 0:2

### **Klasa Okręgowa 2022/2023 - Grupa Śląska IV (Katowice-Sosnowiec)**

20.08.2022 - Górnik Piaski - Cyklon Rogoźnik - 1:2

27.08.2022 - Górnik Wojkowice - Górnik Piaski - 6:0

03.09.2022 - Górnik Piaski - Sparta Katowice - 0:2

### **CKS CZELADŹ - PIŁKA NOŻNA**

### **Klasa Okręgowa 2021/2022 - Grupa Śląska IV (Katowice-Sosnowiec)**

11.06.2022 - Ostoja Żeliszewice - CKS Czeladź - 1:4

15.06.2022 - CKS Czeladź - Niwy Brudzewice - 6:3

18.06.2022 - RKS Grodziec - CKS Czeladź - 0:5

25.06.2022 - GKS II Katowice - CKS Czeladź - 2:3

#### **Sparingi:**

20.07.2022 - MKS Trzebinia - CKS Czeladź - 1:2

22.07.2022 - Start Sierakowice - CKS Czeladź - 2:1

30.07.2022 - Drama Zbrostawice - CKS Czeladź - 6:0

06.08.2022 - LKS Czaniec - CKS Czeladź - 4:2

### **Klasa Okręgowa 2022/2023 - Grupa Śląska IV (Katowice-Sosnowiec)**



13.08.2022 - CKS Czeladź - Niwy Brudzowice - 2:3  
20.08.2022 - MK Górnik Katowice - CKS Czeladź - 1:4  
27.08.2022 - Pogoń Imielin - CKS Czeladź - 1:3  
03.09.2022 - Sarmacja Będzin - CKS Czeladź - 1:1

#### 4.8. Ład przestrzenny i gospodarka nieruchomościami.

- wydano 14 zaświadczeń o naliczeniu opłaty przekształceniowej dla nowonabywców płatnej od 1 stycznia 2023 roku
- naliczono 4 opłaty jednorazowe za przekształcenie użytkowania wieczystego w prawo własności
- wydano 4 zaświadczenia o wniesieniu opłaty jednorazowej za przekształcenie prawa użytkowania wieczystego gruntów zabudowanych na cele mieszkaniowe w prawo własności tych gruntów
- wydano 16 opłat rocznych za użytkowanie wieczyste dla nowonabywców płatnej od 1 stycznia 2022 roku i 1 stycznia 2023 roku
- wykonano bieżącą aktualizację użytkowników wieczystych na podstawie aktów notarialnych związanych ze sprzedażą prawa użytkowania wieczystego w obrocie wtórnym (program REKORD)
- sprzedano 6 lokali komunalnych wraz z udziałem we własności gruntu przy ulicach: Tuwima (2), Grodzieckiej (3) i Szpitalnej na rzecz najemców za łączną kwotę 506 400,00 zł.
- sporządzono 51 umów dzierżawy
- sporządzono 3 aneksy do umów dzierżawy
- rozwiązano 3 umowy dzierżawy
- sporządzono jedną umowę użyczenia
- opublikowano 16 wykazów nieruchomości gruntowych przeznaczonych do wydzierżawienia
- zorganizowano przetargi:
  - w dniu 30 czerwca 2022 r. odbył się I przetarg ustny nieograniczony na sprzedaż niezabudowanej nieruchomości gruntowej położonej w Czeladzi przy ulicy Łączkowej oznaczonej numerami działek: 60/6, 61/6, 62/6 arkusz mapy 18 o łącznej powierzchni 0,0671 ha wraz z udziałem w wysokości 1/ 2 w prawie własności działki oznaczonej numerem 62/9 arkusz mapy 18 o powierzchni 0,0153 ha oraz udziałem w wysokości 1/7 udziału w prawie własności działki gruntu numer 62/8 arkusz mapy 18 o powierzchni 0,0677 ha.  
Cena wywoławcza 155.000,00 złotych. Cena sprzedaży 167.000,00 zł;
  - w dniu 28 lipca 2022 r. odbył się I przetarg ustny nieograniczony na sprzedaż niezabudowanej nieruchomości gruntowej położonej w Czeladzi przy ulicy Wojkowickiej oznaczonej numerem działki 190/14 arkusz mapy 4 o powierzchni 0,6059 ha.  
Cena wywoławcza 1.000.000,00 zł. Cena sprzedaży 1.010.000,00 zł;
  - dniu 31 sierpnia 2022 r. odbył się I przetarg ustny nieograniczony na sprzedaż niezabudowanej nieruchomości gruntowej położonej w Czeladzi przy ul. Jana Matejki oznaczonej numerem działki: 10/60 arkusz mapy 58 o powierzchni 0,0466 ha.  
Cena wywoławcza 95.000,00 zł. Cena sprzedaży 125.000,00 zł
- w dniu 26 sierpnia 2022 r., działki zabudowane, w tym budynkiem po dawnym Zespole Szkół Technicznych oznaczone numerami 24/10 oraz 118 arkusz mapy 41 położone przy ul. 21 Listopada zostały przekazane do spółki SIM Zagłębie Sp z o.o.

jako aport w zamian za udziały w spółce, której celem jest budowa lokali mieszkalnych.

- W dniu 6 września 2022 r. spisano akt notarialny zamiany działek z Krajowym Ośrodkiem Wsparcia Rolnictwa w wyniku którego Gmina Czeladź otrzymała działki 41, 57 arkusz mapy 26 w okolicy ul. Gdańskiej w Czeladzi.
- w dniu 6 września 2022 r. spisano akt notarialny, którym dokonano zamiany działek z Krajowym Ośrodkiem Wsparcia Rolnictwa w wyniku którego Gmina Czeladź otrzymała działki 41, 57 arkusz mapy 26 w okolicy ul. Gdańskiej w Czeladzi.

#### 4.9. Ład i porządek – zieleń miejska.

##### *Miejski Zarząd Gospodarki Komunalnej.*

- naprawa ubytków dróg gminnych,
- wyrównanie i utwardzanie dróg gruntowych,
- bieżące naprawy zapadlisk w chodnikach,
- sprzątanie śmieci przy drogach, chodnikach, zieleńca
- uzupełnienie na bieżąco brakujących znaków drogowych, kratek kanalizacyjnych pokryw studni w drogach,
- bieżące utrzymanie transportu,
- bieżący nadzór nad cmentarzem komunalnym.

##### *CTBS – ZBK Sp. z o.o.*

#### **WSPÓLNOTY MIESZKANIOWE ZARZĄDZANE PRZEZ CTBS-ZBK sp. z o.o.**

- Firmy zatrudnione przez wspólnoty mieszkaniowe dbają o bieżące utrzymanie czystości na terenie budynków oraz terenów zielonych przynależnych do Wspólnot Mieszkaniowych.

#### **TERENY GMINNE ODDANE W UŻYTKOWANIE CTBS – ZBK Sp. z o.o.**

- Bieżące porządkowanie i opróżnianie boksów śmietnikowych
- Bieżące porządkowanie terenów przyległych i przynależnych do budynków na terenie miasta.

#### **WSPÓLNOTY MIESZKANIOWE ZARZĄDZANE PRZEZ CTBS-ZBK sp. z o.o.**

- W okresie sprawozdawczym zakończono prace termomodernizacyjne budynków Wspólnot Mieszkaniowych ul. Tuwima 16,18.
- Rozpoczęto zaplanowane na rok bieżący prace termomodernizacyjne budynku Wspólnot Mieszkaniowych ul. Tuwima 7, 9, 11
- W budynkach wspólnot mieszkaniowych wykonywano prace kominiarskie polegające m.in. na montażu nasad na przewody kominowych, udrożnieniu oraz uszczelnieniu przewodów kominowych.
- Wykonano instalację domofonową w poniższych budynkach Wspólnot Mieszkaniowych:
  - ul. Wojkowickiej 3;
  - Armii Krajowej 26;
  - Grodzieckiej 37.
- Wykonano remont instalacji elektrycznej w poniższych budynkach Wspólnot Mieszkaniowych:
  - Szkolna 5;
  - Waryńskiego 13-15-17 (kl. 13, 15);
  - Warszawska 6.
- Zamontowano w kolejnych budynkach wodomierze z modułem radiowym.

- Przeprowadzono remont schodów do piwnicy w budynku Wspólnoty Mieszkaniowej ul. Tuwima 26-28-30.
- Wykonano odwodnienia wód opadowych w budynku Wspólnot Mieszkaniowych przy ul. 17 Lipca 22 oraz 24.
- Wyremontowano boks śmietnikowy przy ul. 11 Listopada 9.
- Wykonano dodatkową pełną izolację fundamentów na odcinku 8,5 mb w budynku Wspólnoty Mieszkaniowej ul. Waryńskiego 22-24-26.
- Naprawiono opaskę z tyłu budynku Wspólnoty Mieszkaniowej przy ul. Grodzieckiej 35, 37, 37.
- Wykonano remont głowic kominowych w budynku Wspólnoty Mieszkaniowej ul. 17 Lipca 20.
- Podczas okresu sprawozdawczego w budynkach wspólnot mieszkaniowych przeprowadzono również drobne prace w częściach wspólnych nieruchomości polegające m.in. na doszczelnieniu instalacji gazowych, wymianie poziomu instalacji kanalizacyjnej, uporządkowaniu terenu wspólnot mieszkaniowych oraz boksów śmietnikowych, wymianie elektrozaczepek, regulacji drzwi, montażu samozamykacza, szyby lub blachy w drzwiach oraz stopek do drzwi, a także wymianie lamp oświetleniowych.
- W okresie sprawozdawczym w budynkach wspólnot mieszkaniowych przeprowadzono drobne prace dekarskie polegające na naprawie oraz czyszczeniu rynien i rur spustowych, uszczelnieniu pokryć dachowych oraz obróbek blacharskich.

#### **BUDYNKI GMINNE ODDANE W UŻYTKOWANIE CTBS – ZBK Sp. z o.o.**

- Wykonanie instalacji elektrycznej w 11 lokalach
  - Wykonanie paneli grzewczych w 10 lokalach
  - Przeprowadzono prace zdruńskie w 9 lokalach
  - Zlecono wymianę okien w 16 lokalach
  - Zlecono wymianę drzwi w 12 lokalach
  - Zlecono remont kominów w budynku przy ul. Staszica 17
  - Naprawa dachu na komórkach ul. Wojkowicka 15
  - Remont lokalu socjalnego ul. Kacza 14/3
  - Trwają prace w budynkach przy ul. 21 Listopada 14,16,20
- Zabezpieczenie budynku wokół budynku 21 Listopada 10.

#### **5. Inne informacje.**

Stan przedsiębiorców na dzień 1 wrzesień 2022 r. wg CEIDG wynosiła 2058 podmiotów. W okresie od 01.06.2022 r. do 31.08.2022 r. dokonano 8 wykreśleń wpisów z CEIDG. Zarejestrowano 13 nowych wpisów oraz dokonano 105 zmian.

1. Przeprowadzono postępowania w sprawie 21 zgłoszeń zamiaru usunięcia drzew przez właścicieli nieruchomości.
2. Wydano 2 zaświadczenia o braku podstaw do wniesieniu sprzeciwu w sprawie usunięcia drzew.
3. Wszczęto postępowanie administracyjne w sprawie zaburzenia stosunków wodnych przy ul. Cyprysowej.
4. Zostało wszczęte jedno postępowanie w sprawie naliczenia opłaty planistycznej.

5. Sporządzono korektę sprawozdania z gospodarowania odpadami komunalnymi w roku 2021.
6. W trakcie przygotowywania jest dokumentacja przetargowa na organizację i prowadzenie PSZOK na terenie miasta w okresie od 1.01.2023 do 31.12.2024.
7. Dostawiono lub wymieniono 28 pojemników o poj. 240l oraz 4 pojemniki o poj. 1100l w placach gospodarczych na terenie miasta.
8. Wprowadzono 1904 deklaracje dotyczące źródeł ciepła i źródeł spalania paliw do CEEB
9. Do Schroniska dla bezdomnych zwierząt w Sosnowcu przekazano 33 sztuki bezdomnych zwierząt.
10. Do Leśnego Pogotowia w Mikołowie przekazano 15 sztuk rannych/młodych dzikich zwierząt.
11. Przeprowadzono konsultacje z ZTM w sprawie wniosku o skrócenie linii autobusowej nr 88 do przystanku Czeladź Dworzec oraz likwidacji linii 814.
12. Uzgodniono zmianę funkcjonowania przystanków autobusowych w związku z remontem ul. Dehnelów.
13. Wpłynęło 50 wniosków o dotacje do modernizacji źródła ciepła i zastosowania OZE.
14. Przygotowano i podpisano 40 umów o dotacje do modernizacji źródła ciepła i zastosowania OZE.
15. Wydano 3 odmowy udzielenia dotacji do modernizacji źródła ciepła i zastosowania OZE.
16. Wyplacono 35 dotacji do modernizacji źródła ciepła i zastosowania OZE.
17. Przygotowano 21 wniosków o dofinansowanie i 14 wniosków o płatność w ramach Programu Czyste Powietrze.
18. Od lipca wprowadzono nowe zasady w ramach Programu Czyste Powietrze – wnioskodawcy mają możliwość korzystać z prefinansowania.
19. 25 wnioskodawców wykonało inwestycje i złożyli dokumenty rozliczające w zakresie modernizacji źródeł ciepła.
20. W sierpniu (04.08) miała miejsce katastrofa budowlana dawnego Domu Ludowego przy ul. 21 Listopada 10. Część budynku, tj. sala widowiskowa uległa katastrofie poprzez załamanie i zapadnięcie się drewnianej konstrukcji dachu. Zgodnie z postanowieniem PINB obiekt został ogrodzony i zabezpieczony.

Opracowana została opinia stanu technicznego, która wykazuje, że stan techniczny całego budynku jest w stadium awaryjnym i uzasadniona jest jego rozbiórka.

21. Opracowywana jest koncepcja zagospodarowania terenu Przetok na cele przyrodnicze i rekreacyjne.

22. W ramach realizacji projektu „Likwidacja niskiej emisji w budynkach mieszkalnych w Czeladzi”:

a) uzyskano dodatkowe dofinansowanie dla projektu w wysokości 1,1 mln złotych – zawarto w tym celu aneks z WFOŚiGW

b) zostały zakończone i odebrane roboty w budynkach przy ulicy 21 Listopada 14, 16 i 20.

23. Podpisana została z Urzędem Marszałkowskim Województwa Śląskiego umowa na dofinansowanie projektu pn. „Odnawialne źródła energii szansą dla mieszkańców Czeladzi”. Przeprowadzono akcję zbierania wstępnych deklaracji uczestnictwa w projekcie.

24. Został złożony wniosek o dofinansowanie przebudowy ulicy 3 Kwietnia ze środków Rządowego Funduszu Rozwoju Dróg. Wartość zadania 6,16 mln złotych.

25. W dniu 25 lipca podpisano Aneks do umowy o dofinansowanie projektu „Aktywizacja gospodarcza terenu byłej KWK Saturn w Czeladzi wraz z uzbrojeniem terenu (brownfield)”.

26. W dniu 15.07.2022 złożono końcowy wniosek o płatność na projekcie „Poprawa efektywności energetycznej Hali Widowiskowo-Sportowej MOSiR oraz budynku obsługi stadionu w Czeladzi wraz z montażem OZE” na kwotę 581 611,33 zł.

27. 17 sierpnia złożono wniosek rozliczający zaliczkę nr 4 dla projektu „Postindustrialne Centrum Dziedzictwa Górnictwa Węglowego w Zagłębiu wraz z zagospodarowaniem terenu”.

28. 18 sierpnia złożono skorygowany wniosek o dofinansowanie projektu „Zintegrowane punkty przesiadkowe A-T-R/A-R w mieście Czeladź wraz z przedsięwzięciami towarzyszącymi” związany z przesunięciami pomiędzy kategoriami wydatków oraz dofinansowaniem wkładu własnego ze środków GZM.

Ilość wody wprowadzonej do obiegu z poszczególnych źródeł za miesiące: czerwiec, lipiec, sierpień 2022 r.

	Źródła własne: Studnie – Przelajka, Grodziecka, Szpitalna		Woda zakupiona GPW	
	ilość	% udział	ilość	% udział
CZERWIEC 2022	93 376,00	79,61	23 910,00	20,39
LIPIEC 2022	99 592,00	87,12	14 730,00	12,88
SIERPIEŃ 2022	127 553,00	93,86	8 341,00	6,14

1. Ilość wody sprzedanej w m-cu:
  - czerwiec 2022 r. – 107 303 ,00 m<sup>3</sup>
  - lipiec 2022 r. – 108 141,00 m<sup>3</sup>
  - sierpień 2022 r. – 112 539,00 m<sup>3</sup>
2. Wydanie warunków przyłączenia do sieci wod.-kan. – 11 szt.
3. Wydanie warunków technicznych na budowę sieci wod.-kan. – 1 szt.
4. Uzgodnienia lokalizacyjne i aktualizacja map – 16 szt.
5. Uzgodnienia projektów – 4 szt.
6. Warunki techniczne dla wodomierzy głównych – 6 szt.
7. Warunki techniczne dla wodomierzy ogrodowych (subliczników) – 18 szt.
8. Warunki techniczne na rozdział sieci/przeniesienie wodomierza – 3 szt.
9. Odbiory przyłączy wod-kan. – 41 szt.
10. Określenie granic eksploatacji – 114 szt.
11. Pisma informacyjne – 26 szt.
12. Nadzory branżowe – 10 szt.
13. Awarie wodociągowe – 12 szt.
14. Awarie kanalizacyjne – 4 szt.
15. Udrożnienia kanalizacji sanitarnej:
  - 1 szt. kanał Ø300 na długości 20 mb,
  - 13 szt. kanał Ø200 na długości 375 mb,
16. Czyszczenie studni kanalizacyjnych – 5 szt.
17. Wymiana wodomierzy głównych – 61 szt.
18. Wymiana wodomierzy ogrodowych (subliczników) – 2 szt.
19. Montaż wodomierzy głównych – 20 szt.
20. Montaż wodomierzy ogrodowych (subliczników) – 13 szt.
21. Plombowanie wodomierzy głównych – 2 szt.
22. Plombowanie wodomierzy ogrodowych (subliczników) – 4 szt.
23. Przebudowa węzłów wodomierzowych – 13 szt.
24. Wymiany modułów radiowych – 15 szt.
25. Wymiana ok. 80 m wodociągu PEØ125 wraz z przyłączami w ulicy Ogrodowej i zabudową węzła zasuw na skrzyżowaniu ulic Ogrodowej i Kombatantów.
26. Wymiana przedłużenia do zasuw w ulicy Piaskowej wraz z zabudową skrzynek – 6 szt.
27. Awaryjna przebudowa przyłączy w ulicy Kilińskiego – 4 szt.
28. Likwidacja awarii kanalizacyjnej w ulicy Krakowskiej wraz z zabudową studni
29. Wykonanie wcinki do wodociągu w ulicach: Stawowa, Spółdzielcza, 3 Szyb, Szpital Powiatowy, Chmielna
30. Awaryjna wymiana przyłącza wodociągowego w ulicy Legionów
31. Wykonanie porządków po usunięciu awarii w ulicy Dehnelów, Legionów
32. Wykonanie badania wydajności hydrantów w ulicy Nowopogońskiej, Szyb Jana, Wojkowickiej, Szpitalnej.
33. Czyszczenie studni kanalizacyjnej w ulicach: Borowa, Reymonta, Francuska, Trznadła.
34. Regulacja skrzynek na węzłach zasuw w ulicach: Widokowa, Stawowa.
35. Wymiana przyłącza kanalizacyjnego wraz z zabudową studni w ulicy Będzińskiej 12.
36. Regulacja pokrywy studni na kanale sanitarnym w Parku Kościuszki.

37. Płukanie końcówek na bieżąco.
38. Czynności wykonywane na basenie:
  - stały monitoring,
  - kontrola stężenia chloru,
  - prace konserwacyjne na obiekcie,
  - pomiary niecek basenowych,
  - nadzór nad stacją uzdatniania wody.
39. Bieżąca obsługa nadzorowanych obiektów wodociągowo-kanalizacyjnych
40. Oddanie do remontu pomp ściekowych z pompowni ścieków przy ulicy Nowopogońskiej
41. Czyszczenie ciągu kanalizacyjnego od ulicy Bażantowej

**BURMISTRZ**  
**mgr Zbigniew Szaleniec**

**Informacja międzysesyjna Rady Miejskiej w Czeladzi za okres  
od 1 czerwca do 31 sierpnia 2022 roku.**

**DU-RM.0002.7.2022**

**Posiedzenia Komisji Rady Miejskiej w okresie sprawozdawczym**

**W miesiącu czerwcu** zgodnie z ramowymi planami pracy Komisji odbyło się 7 posiedzeń:

- Komisja Statutowo – Regulaminowa – 6 czerwca 2022 r.
  - Komisja Skarg Wniosków i Petycji – 9 czerwca 2022 r.
  - Komisja Edukacji Kultury i Sportu – 20 czerwca 2022 r.
  - Komisja Rozwoju i Polityki Przestrzennej – 20 czerwca 2022 r.
  - Komisja Polityki Społecznej Zdrowia i Bezpieczeństwa – 21 czerwca 2022 r.
  - Komisja Finansowo – Budżetowa - 21 czerwca 2022 r.
  - Komisja Skarg Wniosków i Petycji – 27 czerwca 2022 r.
- 

**Posiedzenia Sesji Rady Miejskiej w okresie sprawozdawczym:**

**6 czerwca 2022 r.** odbyła się LI Sesja Rady Miejskiej zwołana na wniosek Burmistrza Miasta. Podczas sesji Rady Miejskiej Radni podjęli 1 uchwałę, która podlegała publikacji w Urzędowym Dzienniku Województwa Śląskiego.

**22 czerwca 2022 r.** odbyła się LII Sesja Rady Miejskiej zgodna z planem pracy Rady Miejskiej. Była to Sesja Absolutoryjna na której Burmistrzowi Miasta udzielono Absolutorium za 2021 rok. Podczas sesji Radni Rady Miejskiej podjęli 22 uchwały. W tym 3 uchwały podlegały publikacji w Urzędowym Dzienniku Województwa Śląskiego.

**30 czerwca 2022 r.** odbyła się LIII Sesja Rady Miejskiej zwołana na wniosek Burmistrza Miasta. Na sesji Radni podjęli 2 uchwały.

**21 lipca 2022 r.** odbyła się LIV Sesja Rady Miejskiej zwołanej na wniosek Burmistrza Miasta. Na sesji Radni podjęli 4 uchwały, w tym 1 uchwała podlegała publikacji w Urzędowym Dzienniku Województwa Śląskiego.

**29 sierpnia 2022 r.** odbyła się LV Sesja Rady Miejskiej zwołanej na wniosek Burmistrza Miasta. Na sesji Radni podjęli 3 uchwały, w tym 1 uchwała podlegała publikacji w Urzędowym Dzienniku Województwa Śląskiego.

---

**Pisma z nadzoru w okresie sprawozdawczym**

W okresie sprawozdawczym do Rady Miejskiej wpłynęła korespondencja .

1. Śląski Urząd Wojewódzki w Katowicach – DU-RM.0711.32.2022 pismo w sprawie wysyłania korespondencji za pośrednictwem Legislatora oraz platformy e-PUAP.
2. Śląski Urząd Wojewódzki w Katowicach DU-RM.0711.40.2022 Zawiadomienie o wszczęciu postępowania nadzorczego dotyczącego Uchwały Nr L/665/2022 w sprawie ustalenia opłaty za pobyt, maksymalnej opłaty za wyżywienie dziecka oraz warunków zwolnienia od ponoszenia opłat w Żłobku Miejskim w Czeladzi.
3. Śląski Urząd Wojewódzki w Katowicach DU-RM.0711.40.2022 Rozstrzygnięcie nadzorcze dotyczące Uchwały Nr L/665/2022 w sprawie ustalenia opłaty za pobyt, maksymalnej



opłaty za wyżywienie dziecka oraz warunków zwolnienia od ponoszenia opłat w Żłobku Miejskim w Czeladzi.

4. Śląski Urząd Wojewódzki w Katowicach DU-RM.0711.41.2022 Rozstrzygnięcie nadzorcze dotyczące Uchwały Nr L/667/2022 w sprawie zaliczania dróg na terenie Czeladzi do kategorii dróg gminnych wraz z określeniem ich przebiegu.
5. Śląski Urząd Wojewódzki w Katowicach DU-RM.0711.41.2022 Zawiadomienie o wszczęciu postępowania nadzorczego dotyczącego Uchwały Nr L/667/2022 w sprawie zaliczania dróg na terenie Czeladzi do kategorii dróg gminnych wraz z określeniem ich przebiegu.
6. Prezes Sądu Okręgowego w Sosnowcu DU-RM.533.2.2022 pismo w sprawie przeprowadzenia wyborów uzupełniających na ławników.
7. Śląski Urząd Wojewódzki w Katowicach DU-RM.0711.43.2022 pismo w sprawie przesłania dokumentów dotyczących skargi mieszkańca na Burmistrza Miasta.

### **Interpelacje i zapytania radnych w okresie sprawozdawczym**

W okresie od 1 czerwca do 31 sierpnia 2022 r. wpłynęło 11 zapytań/interpelacji radnych Rady Miejskiej.

---

**Przewodnicząca Rady Miejskiej**

*/-/ Jolanta Moćko*

Przygotowała

Joanna Kwarciana

Sprawozdanie przedłożone pod obrady Sesji Rady Miejskiej – 28 września 2022 r.

**ZARZĄDZENIE NR 357/2022**  
**BURMISTRZA MIASTA CZELADŹ**

z dnia 31 sierpnia 2022 r.

**w sprawie informacji o przebiegu wykonania budżetu Miasta Czeladź za I półrocze 2022 roku,  
informacji o kształtowaniu się Wieloletniej Prognozy Finansowej, informacji o przebiegu wykonania  
planu finansowego samorządowych instytucji kultury za I półrocze 2022 roku.**

Na podstawie art. 30 ust. 1 i ust. 2 pkt. 4 ustawy z dnia 8 marca 1990 roku o samorządzie gminnym (tekst jednolity Dz. U. z 2022 roku, poz. 559 ze zmianami) oraz art. 266 ust. 1 ustawy z dnia 27 sierpnia 2009 roku o finansach publicznych (tekst jednolity Dz. U. z 2021 roku, poz. 305 z późniejszymi zmianami)

**zarządzam co następuje:**

**§ 1.** Przedstawić Radzie Miejskiej w Czeladzi:

- informację o przebiegu wykonania budżetu Miasta Czeladź za I półrocze 2022 roku,
- informację o kształtowaniu się Wieloletniej Prognozy Finansowej,
- informację o przebiegu wykonania planu finansowego samorządowych instytucji kultury  
za I półrocze 2022 roku.

**§ 2.** Informację, o której mowa w § 1 przedstawić Regionalnej Izbie Obrachunkowej w Katowicach.

**§ 3.** Wykonanie zarządzenia powierzam Skarbnikowi Miasta.

**§ 4.** Zarządzenie wchodzi w życie z dniem podpisania.

BURMISTRZ MIASTA

**mgr Zbigniew Szaleniec**

## **I. INFORMACJA O PRZEBIEGU WYKONANIA BUDŻETU MIASTA CZELADŹ ZA I PÓŁROCZE 2022 ROKU**

### **1. PLAN I ZMIANY PLANU BUDŻETU MIASTA W I PÓŁROCZU 2022 ROKU**

Plan budżetu Miasta Czeladź na 2022 rok uchwalony został przez Radę Miejską w Czeladzi uchwałą nr XLIV/563/2021 z dnia 22 grudnia 2021 roku. Rada Miejska ustaliła wówczas:

**PLAN DOCHODÓW BUDŻETOWYCH w wysokości 180 571 108,03 zł**

- dochody własne 139 457 402,03 zł
  - dochody bieżące* 94 897 970,03 zł
  - dochody majątkowe* 44 559 432,00 zł
- subwencje z budżetu państwa (*dochody bieżące*) 18 506 192,00 zł
- środki od pozostałych jednostek sektora finansów publicznych (*dochody bieżące*) 25 010,00 zł
- dotacje celowe z budżetu państwa (*dochody bieżące*) 22 582 504,00 zł

**PLAN WYDATKÓW BUDŻETOWYCH w wysokości 194 661 106,03 zł**

- wydatki własne 174 769 933,03 zł
  - wydatki bieżące* 122 560 493,03 zł
    - wynagrodzenia i składki od nich naliczane 58 874 682,26 zł
    - wydatki związane z realizacją statutowych zadań 43 245 956,33 zł
    - dotacje na zadania bieżące 14 569 530,00 zł
    - obsługa długu jednostki samorządu terytorialnego 963 500,00 zł
    - wypłaty z tytułu poręczeń i gwarancji udzielonych przez jednostkę samorządu terytorialnego, przypadające do spłaty w danym roku budżetowym 0,00 zł
    - wydatki na programy finansowane z udziałem środków, o których mowa w art. 5 ust. 1 pkt 2 i 3, w części związanej z realizacją zadań jednostki samorządu terytorialnego 221 813,70 zł,
    - świadczenia na rzecz osób fizycznych 4 685 010,74 zł
  - wydatki majątkowe* 52 209 440,00 zł
    - wydatki majątkowe, do których zalicza się inwestycje i zakupy inwestycyjne, w tym na programy finansowane z udziałem środków, o których mowa w art. 5 ust. 1 pkt 2 i 3, w części związanej z realizacją zadań jednostki samorządu terytorialnego 14 890 000,00 zł,
    - inwestycje i zakupy inwestycyjne 35 639 440,00 zł,
    - zakup i objęcie akcji i udziałów oraz wniesienie wkładów do spółek prawa handlowego 1 680 000,00 zł,
- wydatki bieżące na realizację zadań z zakresu administracji rządowej. 19 890 173,00 zł
  - wynagrodzenia i składki od nich naliczane 1 078 430,00 zł
  - wydatki związane z realizacją statutowych zadań 85 009,00 zł
  - świadczenia na rzecz osób fizycznych 18 726 734,00 zł
- wydatki bieżące na zadania realizowane

przez gminę na podstawie porozumień z organami administracji rządowej		1 000,00 zł
- wydatki związane z realizacją statutowych zadań	1 000,00 zł	

<b>PLAN ROZCHODÓW BUDŻETU</b> w wysokości	<b>2 349 992,00 zł</b>
• z tytułu spłaty rat pożyczek	349 992,00 zł
• z tytułu wykupu papierów wartościowych (obligacji)	2 000 000,00 zł

#### PLAN PRZYCHODÓW BUDŻETU

Na dzień 01.01.2022 roku zaplanowano przychody w wysokości **16 439 990,00 zł**, w tym:

- emisja obligacji 10 000 000,00 zł
- wolne środki 6 439 990,00 zł

Niedobór budżetu wynosił **14 089 998,00 zł**, i planowano jego pokrycie przychodami z emisji obligacji oraz wolnymi środkami.

W ciągu I półrocza wprowadzane uchwałami Rady Miejskiej i zarządzeniami Burmistrza Miasta zmiany i korekty budżetu ustaliły plan na dzień **30 czerwca 2022 roku** w następujących kwotach :

<b>PLAN DOCHODÓW BUDŻETOWYCH</b> w wysokości	<b>184 919 842,07 zł</b>
• dochody własne	142 251 273,96 zł
<i>dochody bieżące</i>	98 469 941,20 zł
<i>dochody majątkowe</i>	43 781 332,76 zł
• subwencje z budżetu państwa ( <i>dochody bieżące</i> )	18 966 183,00 zł
• środki od pozostałych jednostek sektora finansów publicznych ( <i>dochody bieżące</i> )	36 880,68 zł
• dotacje celowe z budżetu państwa ( <i>dochody bieżące</i> )	23 663 954,43 zł
• dotacje celowe z powiatu ( <i>dochody bieżące</i> )	1 550,00 zł

<b>PLAN WYDATKÓW BUDŻETOWYCH</b> w wysokości	<b>220 260 600,64 zł</b>
• wydatki własne	199 511 067,57 zł
<i>wydatki bieżące</i>	127 981 825,01 zł
- wynagrodzenia i składki od nich naliczane	59 570 458,20 zł
- wydatki związane z realizacją statutowych zadań	45 536 094,82 zł
- dotacje na zadania bieżące	14 683 783,00 zł
- obsługa długu jednostki samorządu terytorialnego	1 548 500,00 zł
- wydatki na programy finansowane z udziałem środków o których mowa w art. 5 ust. 1 pkt 2 i 3 w części związanej z realizacją zadań jst.	713 317,25 zł
- wypłaty z tytułu poręczeń i gwarancji udzielonych przez jednostkę samorządu terytorialnego, przypadające do spłaty w danym roku budżetowym	0,00 zł
- świadczenia na rzecz osób fizycznych	5 929 671,74 zł
<i>wydatki majątkowe</i>	71 529 242,56 zł
- wydatki majątkowe, do których zalicza się inwestycje i zakupy inwestycyjne, w tym na programy finansowane z udziałem środków, o których mowa w art. 5 ust. 1 pkt 2 i 3, w części związanej z realizacją zadań jednostki samorządu terytorialnego	30 735 342,21 zł
- inwestycje i zakupy inwestycyjne	39 113 900,35 zł
- wniesienie wkładów do spółek prawa handlowego	1 680 000,00 zł
• wydatki bieżące na realizację zadań z zakresu administracji rządowej	20 746 983,07 zł
- wynagrodzenia i składki od nich naliczane	1 117 045,16 zł

- wydatki związane z realizacją statutowych zadań 94 389,71 zł  
- świadczenia na rzecz osób fizycznych 19 535 548,20 zł

- wydatki bieżące na zadania realizowane przez gminę na podstawie porozumień z organami administracji rządowej 1 000,00 zł  
- wydatki związane z realizacją statutowych zadań 1 000,00 zł
- wydatki bieżące na zadania realizowane przez gminę na podstawie porozumień między jednostkami samorządu terytorialnego 1 550,00 zł  
- wydatki związane z realizacją statutowych zadań 1 550,00 zł

Na dzień 30.06.2022 roku planowany deficyt budżetu wyniósł 35 340 758,57 zł, a jego pokrycie zaplanowano przychodami z wolnych środków w kwocie 15 706 942,52 zł, przychodami z obligacji 17 650 008,00 zł, przychodami jednostek samorządu terytorialnego z niewykorzystanych środków pieniężnych na rachunku bieżącym budżetu, wynikających z rozliczenia dochodów i wydatków nimi finansowanych związanych ze szczególnymi zasadami wykonywania budżetu określonymi w odrębnych ustawach w wysokości 1 983 808,05 zł.

**PLAN PRZYCHODÓW BUDŻETU w wysokości 37 690 750,57 zł**

- papiery wartościowe – obligacje 20 000 000,00 zł,
- przychodami jednostek samorządu terytorialnego z niewykorzystanych środków pieniężnych na rachunku bieżącym budżetu, wynikających z rozliczenia dochodów i wydatków nimi finansowanych związanych ze szczególnymi zasadami wykonywania budżetu określonymi w odrębnych ustawach 1 983 808,05 zł,
- wolne środki jako nadwyżka środków na rachunku bieżącym budżetu gminy, wynikające z rozliczeń kredytów i pożyczek z lat ubiegłych 15 706 942,52 zł,

**PLAN ROZCHODÓW BUDŻETU w wysokości 2 349 992,00 zł**

- z tytułu spłaty rat pożyczek i wykup papierów wartościowych 2 349 992,00 zł

**2. REALIZACJA PLANU DOCHODÓW I PRZYCHODÓW ZA I PÓŁROCZE 2022 ROKU**

**REALIZACJA DOCHODÓW BUDŻETOWYCH OGÓLEM**

Plan budżetu miasta na I półrocze 2022 roku wynosił 184 919 842,07 zł. Do budżetu miasta w I półroczu wpłynęła kwota **87 911 650,90 zł**, co dało 47,54 % wykonania planu, z tego:

- **dochody bieżące** wykonano w wysokości 80 967 182,45 zł, co stanowi 57,37 % wykonania planu,
- **dochody majątkowe** wykonano w wysokości 6 944 468,45 zł, co stanowi 15,86 % wykonania planu.

Realizacja **dochodów** w podziale na dochody własne, subwencje z budżetu państwa, środki od pozostałych jednostek sektora finansów publicznych oraz dotacje celowe z budżetu państwa i powiatu przedstawia się następująco :

Tabela nr 1: Wykonanie dochodów ogółem budżetu Miasta Czeladź za I półrocze 2022 roku.

		PLAN DOCHODÓW BIEŻĄCYCH 2022	WYKONANIE DOCHODÓW BIEŻĄCYCH ZA I PÓŁROCZE 2022	% WYKONANIA	PLAN DOCHODÓW MAJĄTKOWYCH 2022	WYKONANIE DOCHODÓW MAJĄTKOWYCH ZA I PÓŁROCZE 2022	% WYKONANIA
1.	DOCHODY WŁASNE	98 469 941,20	51 657 901,76	52,46	43 781 332,76	6 944 468,45	15,86
2.	SUBWENCJE	18 966 183,00	11 488 019,00	60,57	0,00	0,00	0,00
3.	ŚRODKI OD POZOSTAŁYCH JEDNOSTEK SEKTORA FINANSÓW PUBLICZNYCH	36 880,68	11 870,68	32,19	0,00	0,00	0,00
4.	DOTACJE CELOWE Z BUDŻETU PAŃSTWA I JST	23 663 954,43	17 807 841,01	75,25	0,00	0,00	0,00
	NA ZADANIA Z ZAKRESU ADMINISTRACJI RZĄDOWEJ ORAZ INNE ZLECONE USTAWAMI	20 746 983,07	16 274 207,01	78,44	0,00	0,00	0,00
	NA FINANSOWANIE LUB DOFINANSOWANIE ZADAŃ WŁASNYCH	2 915 971,36	1 533 634,00	52,59	0,00	0,00	0,00
	NA ZADANIA REALIZOWANE NA PODSTAWIE POROZUMIEŃ Z ORGANAMI ADMINISTRACJI RZĄDOWEJ	1 000,00	0,00	0,00	0,00	0,00	0,00
5.	DOTACJE CELOWE Z POWIATU NA ZADANIA REALIZOWANE NA PODSTAWIE POROZUMIEŃ MIĘDZY JEDNOSTKAMI SAMORZĄDU TERYTORIALNEGO	1 550,00	1 550,00	100,00	0,00	0,00	0,00
	<b>DOCHODY OGÓŁEM</b>	<b>141 138 509,31</b>	<b>80 967 182,45</b>	<b>57,37</b>	<b>43 781 332,76</b>	<b>6 944 468,45</b>	<b>15,86</b>

### REALIZACJA DOCHODÓW WŁASNYCH

Plan dochodów własnych został zrealizowany na kwotę **58 602 370,21 zł**, co stanowi 41,20 % planu, w tym:

- dochody bieżące własne – 51 657 901,76 zł, co stanowi 52,46 % planu
- dochody majątkowe własne – 6 944 468,45 zł, co stanowi 15,86 % planu.

Do dochodów własnych bieżących zasilających budżet gminy należą podatki i opłaty wymierzone i pobierane bezpośrednio przez urząd gminy oraz podatki wymierzone i pobierane przez Urzędy Skarbowe, takie jak podatek od czynności cywilno-prawnych, podatek od działalności gospodarczej osób fizycznych opłacany w formie karty podatkowej, podatek od spadków i darowizn. W I półroczu 2022 roku z tytułu podatków i opłat wpłynęło do budżetu **23 484 149,26 zł**, co stanowiło 54,31 % wykonania planu.

Dochodami podatkowymi zakwalifikowanymi do dochodów własnych bieżących są również udziały we wpływach z podatku dochodowego od osób fizycznych i prawnych. Za okres sześciu miesięcy uzyskano z tego tytułu wpływy w wysokości **20 811 474,00 zł**, co stanowiło 50,00 % planu.

Dochody własne z **majątku gminy**, czyli ze sprzedaży, dzierżawy, najmu, opłat za wieczyste użytkowanie wykonano w 10,54 % uzyskując z tego tytułu wpływy w wysokości **3 161 040,63 zł**, w tym:

- dochody bieżące zrealizowano na kwotę 1 210 171,21 zł,
- dochody majątkowe zrealizowano na kwotę 1 950 869,42 zł.

Dochody bieżące jednostek budżetowych miasta wyniosły **2 866 220,77 zł**, co stanowiło 36,48 % planu.

W I półroczu 2022 roku zrealizowano dochody bieżące związane z utrzymaniem i zakwaterowaniem obywateli z Ukrainy w związku z konfliktem wojennym na terenie tego kraju, w wysokości **1 385 939,04 zł**, z tego:

- dotacja z Górnośląskiej Zagłębiowskiej Metropolii – 61 651,00 zł
- środki ze Starostwa Powiatowego – 49 095,00 zł
- środki z Funduszu Pomocy – 1 275 193,04 zł

Dodatkowo gmina uzyskała dochody z budżetu państwa na zadania związane z przeciwdziałaniem COVID-19 w wysokości **30 184,00 zł**.

W ramach dotacji inwestycyjnej w I półroczu wpłynęła kwota **400 000,00 zł**, z Zagłębiowskiej Górnośląskiej Metropolii na dofinansowanie zadania remont ul. Polnej.

Pozostałe dochody, do których zaliczamy między innymi środki na uzupełnienie dochodów gminy w kwocie **1 275 836,00** oraz odsetki od nieterminowo regulowanych należności, mandaty, rozliczenia z lat ubiegłych, pozostałe dochody, zrealizowano na kwotę **322 361,77 zł**.

W I półroczu 2022 roku zrealizowano dochody bieżące i majątkowe związane z realizacją programów z udziałem środków unijnych w wysokości **4 865 164,74 zł**, co stanowi 35,24 % planu.

### **REALIZACJA SUBWENCJI**

Z budżetu państwa w I półroczu 2022 roku wpłynęła tytułem subwencji kwota **11 488 019,00 zł**, co stanowi 60,57 % planu. Na tę kwotę składały się:

- część oświatowa subwencji ogólnej dla jednostek samorządu terytorialnego – 11 143 643,00 zł,
- część równoważąca subwencji ogólnej dla gmin – 344 376,00 zł.

### **REALIZACJA DOTACJI CELOWYCH Z BUDŻETU PAŃSTWA I JST**

Z budżetu państwa Gmina otrzymała dotacje na zadania bieżące w wysokości **17 807 841,01 zł**. Były to:

- dotacje na **zadania bieżące** z zakresu administracji rządowej zlecone ustawami:
  - 8 740 ,71 zł – na zwrot części podatku akcyzowego zawartego w cenie oleju napędowego dla rolników,
  - 200 256,00 zł – na zadania administracji rządowej z zakresu ewidencji ludności i dowodów osobistych, urzędu stanu cywilnego oraz ewidencji działalności gospodarczej,
  - 3 120,00 zł – na prowadzenie i aktualizację stałego rejestru wyborców,
  - 16 062 090,30 zł – na zadania z zakresu ochrony zdrowia i pomocy społecznej,
- dotacje na dofinansowanie **bieżących zadań** własnych
  - 537 258,00 zł – na zadania z zakresu oświaty
  - 988 776,00 zł – na zadania z zakresu pomocy społecznej
  - 7 600,00 zł – na pomoc rzeczową dla uczniów.

### **REALIZACJA DOTACJI CELOWYCH REALIZOWANYCH NA PODSTAWIE POROZUMIEŃ MIĘDZY JEDNOSTKAMI SAMORZĄDU TERYTORIALNEGO**

Z budżetu Powiatu w I półroczu 2022 roku do Gminy wpłynęła dotacja w wysokości **1 550,00 zł**, na dofinansowanie zadań z zakresu Obrony Cywilnej.

Wielkość dochodów według działów klasyfikacji budżetowej przedstawiono w tabeli nr 1

Tabela nr 2 : Dochody według działów – wykonanie w I półroczu 2022 roku.

	<b>NAZWA DZIAŁU</b>	<b>PLAN 2022</b>	<b>WYKONANIE ZA I PÓŁROCZE</b>	<b>% WYKONANIA</b>
--	---------------------	------------------	--------------------------------	--------------------

			<b>2022</b>	
010	ROLNICTWO I ŁOWIECTWO	8 740,71	8 740,71	100,00
600	TRANSPORT I ŁĄCZNOŚĆ	7 325 000,00	417 600,00	5,70
700	GOSPODARKA MIESZKANIOWA	35 137 432,00	6 584 669,61	18,74
710	DZIAŁALNOŚĆ USŁUGOWA	201 000,00	125 866,21	62,62
750	ADMINISTRACJA PUBLICZNA	745 066,80	495 207,03	66,46
751	URZĘDY NACZELNYCH ORGANÓW WŁADZY PAŃSTWOWEJ, KONTROLI I OCHRONY PRAWA ORAZ SĄDOWNICTWA	6 240,00	3 120,00	50,00
752	OBRONA NARODOWA	400,00	0,00	0,00
754	BEZPIECZEŃSTWO PUBLICZNE I OCHRONA P/POŻ	132 146,00	130 316,23	98,62
756	DOCHODY OD OSÓB PRAWNYCH, FIZYCZNYCH	74 036 608,00	39 200 834,98	52,95
758	RÓŻNE ROZLICZENIA	20 389 629,00	12 981 201,82	63,67
801	OŚWIATA I WYCHOWANIE	5 314 206,47	1 902 200,95	35,79
851	OCHRONA ZDROWIA	3 842,00	2 726,72	70,97
852	POMOC SPOŁECZNA	5 527 501,39	3 013 115,19	54,51
853	POZOSTAŁE ZADANIA W ZAKRESIE POLITYKI SPOŁECZNEJ	1 010 970,00	1 011 690,00	100,07
854	EDUKACYJNA OPIEKA WYCHOWAWCZA	376 330,00	153 535,00	40,80
855	RODZINA	20 102 673,00	15 550 034,83	77,35
900	GOSPODARKA KOMUNALNA I OCHRONA ŚRODOWISKA	14 002 996,70	6 221 571,75	62,20
921	KULTURA I OCHRONA DZIEDZICTWA NARODOWEGO	29 760,00	24 850,21	83,50
926	KULTURA FIZYCZNA I SPORT	569 300,00	84 369,66	14,82
	<b>RAZEM DOCHODY</b>	<b>184 919 842,07</b>	<b>87 911 650,90</b>	<b>47,54</b>

Wykonanie dochodów ogółem za I półrocze 2022 roku w podziale na źródła przedstawia się następująco:

*Tabela nr 3* : Wykonanie dochodów ogółem w I półroczu 2022 roku w podziale na źródła

Lp.	<b>ŹRÓDŁA DOCHODÓW</b>	<b>Plan 2022</b>	<b>Wykonanie 2022</b>	<b>% Wykonania</b>
1.	Wpływy z tytułu udziału gmin w podatkach dochodowych od osób fizycznych i prawnych	41 622 949,00	20 811 474,00	50,00
2.	Podatki i opłaty od osób fizycznych i prawnych	43 243 351,00	23 484 149,26	54,31
3.	Wpływy z gospodarowania mieniem komunalnym	30 007 982,00	3 161 040,63	10,54
4.	Dochody realizowane przez gminne jednostki budżetowe (bez dochodów z mienia: najem i dzierżawa)	7 639 507,00	2 866 220,77	37,52
5.	Odsetki od nieterminowych wpłat, odsetki od lokat, mandaty, rozliczenia z lat ubiegłych i pozostałe dochody	5 930 857,04	3 414 320,81	57,57
6.	Subwencje ogólne z budżetu państwa	18 966 183,00	11 488 019,00	60,58
7.	Środki od pozostałych jednostek sektora finansów publicznych	36 880,68	11 870,68	32,19
8.	Dotacje celowe z budżetu państwa	23 663 954,43	17 807 841,01	75,25
9.	Dotacje celowe z Powiatu	1 550,00	1 550,00	100,00



10.	Środki unijne i inne na zadania bieżące	429 727,16	271 565,71	63,20
11.	Środki unijne i inne zagraniczne na zadania inwestycyjne	13 376 900,76	4 593 599,03	34,34
	<b>RAZEM DOCHODY</b>	<b>184 919 842,07</b>	<b>87 911 650,90</b>	<b>47,54</b>

Struktura przedstawionych dochodów wykazuje, że ponad 83,71 % zrealizowanych dochodów budżetu miasta w I półroczu pochodziło z czterech głównych źródeł. Były to:

- udziały w podatkach stanowiących dochód budżetu państwa,
- podatki i opłaty od osób fizycznych i prawnych,
- dotacje celowe z budżetu państwa
- subwencje z budżetu państwa

Analizując wykonanie budżetu za I półrocze 2022 roku należy zauważyć, że:

- Realizacja dochodów przekazywanych z budżetu państwa takich jak dotacje celowe i subwencje przebiega zgodnie z planem, nie budzi niepokoju.
- Wykonanie podatków i opłat lokalnych wynosi 54,31 %. W analogicznym okresie roku ubiegłego plan wykonany był 54,36 %. Wpływy z tego tytułu wyniosły 15 576 886,55 zł, (55,14 %), tj. kwotowo więcej o 1 778 955,26 zł w stosunku do roku poprzedniego.
- O kwotę 7 124 069,00 zł, niższe niż w I półroczu ubiegłego roku jest wykonanie dochodów z podatku dochodowego od osób fizycznych. W stosunku do planu (oszacowanego przez Ministerstwo Finansów) dochody te wykonane są w wysokości 50,00 % założonego w budżecie.
- O kwotę 271 324,52 w stosunku do dochodów I półrocza 2021 wyższe jest wykonanie dochodów stanowiących udział gminy w podatku dochodowym od osób prawnych. Realizacja w wysokości 50,00 %. Wpływy z tego źródła zależne są od kondycji firm mających siedzibę na obszarze gminy. Przy czym należy zauważyć iż plan dotyczący udziałów w podatku dochodowym od osób fizycznych i prawnych ustala Ministerstwo Finansów.
- W I półroczu 2022 roku dochody ze sprzedaży składników majątkowych wykonano na kwotę 1 914 102,69 zł, co stanowi 6,83 % planu.

Wykonanie planu dochodów według źródeł i działów klasyfikacji budżetowej zawiera **załącznik nr 2** do informacji o przebiegu wykonania budżetu miasta Czeladź za I półrocze 2022 roku.

### **REALIZACJA PRZYCHODÓW BUDŻETOWYCH**

W I półroczu 2022 roku wykonanie przychodów wyniosło 22 281 186,76 zł:

- przychodami z wolnych środków w kwocie 19 495 557,95 zł,
- niewykorzystane środki pieniężne, o których mowa w art. 217 ust. 2 pkt 8 ustawy w kwocie 2 785 628,81 zł,

### **NADWYŻKA/DEFICYT BUDŻETU**

Różnica między zrealizowanymi dochodami a wydatkami na dzień 30 czerwca 2022 roku wynosi – 2 322 105,19 zł i stanowi niedobór budżetu.

Różnica między wykonanymi dochodami bieżącymi a wydatkami bieżącymi na dzień 30 czerwca 2022 roku wynosi 4 384 223,61 zł - nadwyżka operacyjna.

## **3. REALIZACJA PLANU WYDATKÓW I ROZCHODÓW ZA I PÓŁROCZE 2022 ROKU**

## REALIZACJA WYDATKÓW BUDŻETOWYCH OGÓŁEM

Plan wydatków na I półrocze 2022 roku wynosił **220 260 600,64 zł**. Wydatki za I półrocze 2022 roku zrealizowano w wysokości **90 233 756,09 zł**, co stanowi 40,97 % planu.

Wydatki bieżące wykonano w wysokości **76 582 958,84 zł**, co stanowi 51,49 % planu, w tym:

- wynagrodzenia i składki od nich naliczone – **30 269 315,88 zł**
- wydatki związane z realizacją statutowych zadań – **19 197 197,65 zł**
- dotacje na zadania bieżące – **7 178 679,49 zł**
- obsługa długu jednostki samorządu terytorialnego – **435 938,52 zł**,
- wypłaty z tytułu poręczeń i gwarancji udzielonych przez jednostkę samorządu terytorialnego, przypadające do spłaty w danym roku budżetowym – **0,00 zł**
- świadczenia na rzecz osób fizycznych – **19 109 955,02 zł**
- wydatki na programy finansowane z udziałem środków o których mowa w art. 5 ust.1 pkt 2 i 3 w części związanej z realizacją zadań jst. – **391 872,28 zł**

**Wydatki majątkowe** zrealizowano na kwotę **13 650 797,25 zł**, co stanowi 19,08 % planu, z tego:

- inwestycje i zakupy inwestycyjne – **3 028 266,35 zł**,
- wydatki majątkowe, do których zalicza się inwestycje i zakupy inwestycyjne, w tym na programy finansowane z udziałem środków, o których mowa w art. 5 ust. 1 pkt 2 i 3, w części związanej z realizacją zadań jednostki samorządu terytorialnego – **10 622 530,90 zł**.

Realizacja wydatków w podziale na wydatki własne oraz wydatki na zadania zlecone i realizowane na podstawie porozumień przedstawia się następująco :

Tabela nr 4 : Realizacja wydatków budżetowych w I półroczu 2022 roku

	PLAN WYDATKÓW BIEŻĄCYCH 2022	WYKONANIE WYDATKÓW BIEŻĄCYCH ZA I PÓŁROCZE 2022	%	PLAN WYDATKÓW MAJĄTKOWYCH ZA I PÓŁROCZE 2022	WYKONANIE WYDATKÓW MAJĄTKOWYCH ZA I PÓŁROCZE 2022	%
WYDATKI WŁASNE	127 981 825,01	60 390 753,64	47,19	71 529 242,56	13 650 797,25	19,08
WYDATKI NA ZADANIA ZLECONE Z ZAKRESU ADMINISTRACJI RZĄDOWEJ	20 746 983,07	16 192 205,20	78,05	0,00	0,00	0,00
WYDATKI NA ZADANIA REALIZOWANE NA PODSTAWIE POROZUMIEŃ MIĘDZY JEDNOSTKAMI SAMORZĄDU TERYTORIALNEGO	1 000,00	0,00	0,00	0,00	0,00	0,00

WYDATKI REALIZOWANE NA PODSTAWIE POROZUMIEŃ Z ORGANAMI ADMINISTRACJI RZĄDOWEJ	1 550,00	0,00	0,00	0,00	0,00	0,00
<b>OGÓŁEM WYDATKI</b>	<b>148 731 358,08</b>	<b>76 582 958,84</b>	<b>51,49</b>	<b>71 529 242,56</b>	<b>13 650 797,25</b>	<b>19,08</b>

Wykonanie planu dotacji udzielonych z budżetu miasta Czeladź za I półrocze 2022 roku dla jednostek sektora finansów publicznych i jednostek spoza sektora finansów publicznych przedstawia poniższa tabela

Tabela nr 5: Realizacja planu dotacji

Lp.	Dział	Rozdział	Nazwa zadania	Kwota dotacji					
				podmiotowa			celowa		
I.	Jednostki sektora finansów publicznych			PLAN	WYKONANIE	%	PLAN	WYKONANIE	%
1.	600	60004	Wpłaty gmin i powiatów na rzecz innych jednostek samorządu terytorialnego oraz związków gmin lub związków powiatów na dofinansowanie zadań bieżących	0,00	0,00	0,00	8 540 439,00	3 759 233,00	44,02
2.	600	60004	Wpłaty gmin i powiatów na rzecz innych jednostek samorządu terytorialnego oraz związków gmin lub związków powiatów na dofinansowanie zadań inwestycyjnych i zakupów inwestycyjnych	0,00	0,00	0,00	7 491,00	3 747,00	50,02
3.	600	60014	Dotacja otrzymane z powiatu na inwestycje i zakupy inwestycyjne realizowane na podstawie porozumień (umów) między jednostkami samorządu terytorialnego	0,00	0,00	0,00	2 000 000,00	0,00	0,00
4.	600	60095	Dotacja celowa na zadania realizowane na podstawie porozumień między jednostkami samorządu terytorialnego - Rozwój społeczeństwa informacyjnego	0,00	0,00	0,00	600,00	320,00	53,33
5.	750	75095	Wpłaty gmin i powiatów na rzecz innych jednostek samorządu terytorialnego oraz związków gmin lub związków powiatów na dofinansowanie zadań bieżących	0,00	0,00	0,00	197 500,00	197 423,00	99,96
6.	851	85154	Dotacja celowa na pomoc finansową udzielaną między jednostkami samorządu terytorialnego na dofinansowanie własnych zadań bieżących	0,00	0,00	0,00	150 000,00	75 000,00	50,00
7.	851	85154	Dotacja celowa z budżetu dla pozostałych jednostek zaliczanych do sektora finansów publicznych – PZZOZ Będzin	0,00	0,00	0,00	95 000,00	15 000,00	15,79
9.	900	90095	Dotacja celowa na pomoc finansową udzielaną między jednostkami samorządu terytorialnego na dofinansowanie własnych zadań bieżących	0,00	0,00	0,00	120 000,00	59 800,00	49,84
10.	921	92116	Dotacja podmiotowa z budżetu dla samorządowej instytucji kultury - Miejska Biblioteka Publiczna	2 550 000,00	1 350 000,00	52,94	0,00	0,00	0,00
11.	921	92116	Dotacje celowe z budżetu na finansowanie lub dofinansowanie kosztów realizacji inwestycji i zakupów inwestycyjnych innych jednostek sektora finansów publicznych	840 000,00	0,00	0,00	0,00	0,00	0,00
12.	921	92118	Dotacja podmiotowa z budżetu dla samorządowej instytucji kultury - Muzeum Saturn	1 465 000,00	855 000,00	58,36	0,00	0,00	0,00

13.	921	9218	Dotacje celowe z budżetu na finansowanie lub dofinansowanie kosztów realizacji inwestycji i zakupów inwestycyjnych innych jednostek sektora finansów publicznych	306 000,00	0,00	0,00	0,00	0,00	0,00
Razem				5 161 000,00	2 205 000,00	42,72	11 111 030,00	4 110 523,00	37,00

II. Jednostki spoza sektora finansów publicznych									
1.	754	75412	Dotacje celowe z budżetu jst udzielone w trybie art.. 221 uofp. Na finansowanie lub dofinansowanie zadań zleconych do realizacji organizacjom prowadzącym działalność pożytku publicznego - OSP	0,00	0,00	0,00	75 000,00	45 000,00	60,00
2.	801	80104	Dotacja podmiotowa z budżetu dla niepublicznej jednostki systemu oświaty	651 144,00	250 954,78	38,54	0,00	0,00	0,00
3.	851	85154	Dotacje celowe z budżetu jst udzielone w trybie art.. 221 uofp. Na finansowanie lub dofinansowanie zadań zleconych do realizacji organizacjom prowadzącym działalność pożytku publicznego - Przeciwdziałanie patologiom społecznym	0,00	0,00	0,00	180 000,00	101 893,40	56,51
4.	852	85205	Dotacje celowe z budżetu jst udzielone w trybie art.. 221 uofp. Na finansowanie lub dofinansowanie zadań zleconych do realizacji organizacjom prowadzącym działalność pożytku publicznego - Przeciwdziałanie przemocy w rodzinie	0,00	0,00	0,00	5 000,00	5 000,00	100,00
5.	852	85295	Dotacje celowe z budżetu jst udzielone w trybie art.. 221 uofp. Na finansowanie lub dofinansowanie zadań zleconych do realizacji organizacjom prowadzącym działalność pożytku publicznego -	0,00	0,00	0,00	3 000,00	1 900,00	63,33
6.	853	85395	Dotacje celowe z budżetu jst udzielone w trybie art.. 221 uofp. Na finansowanie lub dofinansowanie zadań zleconych do realizacji organizacjom prowadzącym działalność pożytku publicznego	0,00	0,00	0,00	1 700,00	0,00	0,00
7.	854	85495	Dotacje celowe z budżetu jst udzielone w trybie art.. 221 uofp. Na finansowanie lub dofinansowanie zadań zleconych do realizacji organizacjom prowadzącym działalność pożytku publicznego -	0,00	0,00	0,00	5 000,00	4 500,00	90,00
8.	855	85516	Dotacja celowa z budżetu na finansowanie lub dofinansowanie zadań zleconych do realizacji pozostałym jednostkom niezaliczanych do sektora finansów publicznych	0,00	0,00	0,00	66 000,00	29 400,00	44,55
9.	900	90005	Dotacje celowe z na finansowanie lub dofinansowanie kosztów realizacji inwestycji i zakupów inwestycyjnych jednostek niezaliczanych do sektora finansów publicznych – dofinansowanie zmiany sposobu ogrzewania	0,00	0,00	0,00	290 000,00	43 969,30	15,16
10.	900	90026	Dotacje celowe z na finansowanie lub dofinansowanie kosztów realizacji inwestycji i zakupów inwestycyjnych jednostek niezaliczanych do sektora finansów publicznych	0,00	0,00	0,00	10 000,00	0,00	0,00

11.	900	90095	Dotacje celowe z budżetu na finansowanie lub dofinansowanie kosztów realizacji inwestycji i zakupów inwestycyjnych jednostek niezaliczanych do sektora finansów publicznych	0,00	0,00	0,00	10 000,00	4 800,00	48,00
12.	921	92105	Dotacje celowe z budżetu jst udzielone w trybie art.. 221 uofp. Na finansowanie lub dofinansowanie zadań zleconych do realizacji organizacjom prowadzącym działalność pożytku publicznego	0,00	0,00	0,00	30 000,00	17 080,00	56,93
13.	926	92695	Dotacje celowe z budżetu jst udzielone w trybie art.. 221 uofp. Na finansowanie lub dofinansowanie zadań zleconych do realizacji organizacjom prowadzącym działalność pożytku publicznego - Upowszechnianie kultury fizycznej i sportu	0,00	0,00	0,00	548 400,00	411 175,31	74,98
Razem				651 144,00	250 954,78	38,54	1 224 100,00	664 718,01	54,31
<b>DOTACJE OGÓŁEM</b>				<b>5 812 144,00</b>	<b>2 455 954,78</b>	<b>42,26</b>	<b>12 335 130,00</b>	<b>4 775 241,01</b>	<b>38,72</b>

**PLAN 18 147 274,00 zł**

**WYKONANIE 7 231 195,79 zł**

**% Wykonania planu 39,85**

## REALIZACJA WYDATKÓW BUDŻETOWYCH WŁASNYCH

**Wydatki własne** przyjęte do realizacji na kwotę **199 511 067,57 zł**, zostały wykonane na kwotę **74 041 550,89 zł**, co stanowi 37,11 % wykonania planu. Wykonanie wydatków własnych w poszczególnych działach przedstawia się następująco:

*Tabela nr 6 : Wydatki własne według działów.*

		<b>PLAN 2022</b>	<b>WYKONANIE ZA I PÓŁROCZE 2022</b>	<b>% WYKONANIA</b>
010	ROLNICTWO I ŁOWIECTWO	1 500,00	766,96	51,13
600	TRANSPORT I ŁĄCZNOŚĆ	26 984 022,35	4 992 318,14	18,50
700	GOSPODARKA MIESZKANIOWA	35 076 558,45	10 036 670,13	28,61
710	DZIAŁALNOŚĆ USŁUGOWA	411 000,00	74 097,00	18,03
750	ADMINISTRACJA PUBLICZNA	15 863 367,80	6 839 636,27	43,12
754	BEZPIECZEŃSTWO PUBLICZNE I OCHRONA P/POŻ.	2 678 034,00	1 124 674,16	42,00
757	OBSŁUGA DŁUGU PUBLICZNEGO	1 548 500,00	435 938,52	28,15
758	RÓŻNE ROZLICZENIA	351 060,00	0,00	0,00
801	OŚWIATA I WYCHOWANIE	45 608 328,77	22 239 620,19	48,76
851	OCHRONA ZDROWIA	1 203 500,00	453 179,23	37,66
852	POMOC SPOŁECZNA	16 626 757,98	8 682 848,27	52,22
853	POZOSTAŁE ZADANIA W ZAKRESIE POLITYKI SPOŁECZNEJ	1 013 970,00	976 262,04	96,28
854	EDUKACYJNA OPIEKA WYCHOWAWCZA	393 730,00	167 882,50	42,64
855	RODZINA	3 492 427,00	1 583 369,43	45,34
900	GOSPODARKA KOMUNALNA I OCHRONA ŚRODOWISKA	28 494 899,22	9 948 167,91	34,91
921	KULTURA I OCHRONA DZIEDZICTWA NARODOWEGO	6 146 412,00	2 872 745,51	46,74
926	KULTURA FIZYCZNA I SPORT	13 617 000,00	3 613 374,63	26,54
	<b>RAZEM WYDATKI</b>	<b>199 511 067,57</b>	<b>74 041 550,89</b>	<b>37,12</b>

## **REALIZACJA WYDATKÓW NA PROJEKTY FINANSOWANE ŚRODKAMI UE**

Projekty bieżące i majątkowe z udziałem środków unijnych realizowane są jako przedsięwzięcia wieloletnie i opisane zostały w części sprawozdania dotyczącej informacji o kształtowaniu się wieloletniej prognozy finansowej.

## **REALIZACJA WYDATKÓW ZADAŃ ZLECONYCH I POWIERZONYCH**

Ogólny plan wydatków bieżących zadań zleconych z zakresu administracji rządowej i realizowanych na podstawie porozumień z organami administracji rządowej i samorządowej wynosił **20 749 533,07 zł** i został zrealizowany w 78,05 na kwotę **16 192 205,20 zł**.

Wykonanie planu wydatków według działów i rozdziałów klasyfikacji budżetowej z wyodrębnieniem grup wydatków zawiera **załącznik nr 3** do informacji o przebiegu wykonania budżetu miasta Czeladź za I półrocze 2022 roku

## **REALIZACJA ROZCHODÓW**

Z założonego planu rozchodów w wysokości 2 349 992,00 zł, dokonano spłat pożyczek na łączną kwotę 174 996,00 zł, co stanowi 7,45 % planu.

Zestawienie ogólne z wykonania budżetu gminy Czeladź przedstawiono w **załączniku nr 4** do informacji o przebiegu wykonania budżetu miasta Czeladź za I półrocze 2022 roku

## **ZADŁUŻENIE MIASTA**

Zadłużenie miasta z tytułu zaciągniętych pożyczek i kredytów na dzień 30 czerwca 2022 roku wyniosło 29 525 052,00 zł. Do długu zaliczamy ponadto kwotę 7 521 086,03 zł, stanowiącą zabezpieczenie kredytu i pożyczki zaciągniętej przez Czeladzkie Wodociągi na budowę basenu (stan zobowiązań na 30.06.2022)

## **4. NALEŻNOŚCI I ZOBOWIĄZANIA WYMAGALNE**

### **NALEŻNOŚCI WYMAGALNE**

Należności wymagalne Gminy w I półroczu 2022 roku wyniosły **17 595 190,13 zł**.

Dotyczyły następujących tytułów:

- podatków i opłat lokalnych – **5 670 154,00 zł**,
- podatków pobieranych przez Urzędy Skarbowe – **88 525,04 zł**,
- opłat za użytkowanie wieczyste, dzierżawy, najem, zarząd, przekształcenia – **437 282,87 zł**,
- mandatów karnych – **131 706,01 zł**,
- opłat za gospodarowanie odpadami komunalnymi – **142 340,62 zł**,
- opłat za zajęcie pasa drogowego – **46 996,15 zł**,
- opłat czynszowych za lokale mieszkalne i użytkowe – **1 517 739,80 zł**,
- opłat za reklamę – **35 811,21 zł**,
- należności jednostki budżetowej Urzędu Miasta (w tym należności za wodę po zlikwidowanym zakładzie budżetowym ZIK, media, odpady komunalne po zakładzie budżetowym ZBK) – **1 545 856,94 zł**,
- opłaty za żywienie w Przedszkolach – **10 456,09 zł**,
- opłaty za żywienie i wynajem pomieszczeń w Szkołach – **10 767,38 zł**,
- należności MOPS (należności od dłużników alimentacyjnych, należności z tytułu nienależnie pobranych świadczeń w ZUS przekazanych do ściągnięcia gminie) – **7 916 923,25 zł**,

- należności MOSiR (należności z tytułu wynajmu pomieszczeń) – **37 889,18 zł.**
- należności Żłobka Miejskiego – **3 069,95 zł**

Wobec osób zalegających z wpłatami podatków, wszczynane jest postępowanie egzekucyjne. W pierwszej kolejności wysyłane są upomnienia a następnie, jeżeli zaległość nie jest uregulowana wystawiane są tytuły wykonawcze, które kieruje się do realizacji do Urzędu Skarbowego. Niezależnie od wszczęcia postępowania egzekucyjnego, w celu zabezpieczenia wierzytelności Gminy, dokonuje się wpisów hipoteki przymusowej na nieruchomościach dłużnika. Do zalegających z wpłatami należności wynikającymi z umów cywilno - prawnych również wysyłane są upomnienia a w przypadku dalszej zwłoki w zapłacie - sporządzane są wnioski do sądu.

## ZOBOWIĄZANIA WYMAGALNE

Na dzień 30 czerwca 2022 roku Miasto nie posiadało zobowiązań wymagalnych.

## II. INFORMACJA O KSZTAŁTOWANIU SIĘ WIELOLETNIEJ PROGNOZY FINANSOWEJ

Wieloletnia Prognoza Finansowa na lata 2022 - 2035 zatwierdzona została przez Radę Miejską Uchwałą Nr XLIV/562/2021 na sesji w dniu 22 grudnia 2021 roku.

Dokonane w ciągu I półrocza 2022 roku zmiany planu budżetu rok obejmowały:

- zwiększenie planu dochodów o 4.348.734,04 zł,
- zwiększenia planu wydatków o kwotę 25.599.494,61 zł,
- zwiększenia planu przychodów o kwotę 21.250.760,57 zł

Zmiany wieloletniej prognozy finansowej uwarunkowane były zmianami kwot dochodów i wydatków budżetu roku 2022 a także koniecznością wprowadzenia do wykazu nowych przedsięwzięć zarówno w zakresie wydatków bieżących jak i wydatków majątkowych. Ponadto zmiany spowodowane koniecznością urealnienia zarówno kwot wydatków i limitów zobowiązań jak i terminów realizacji poszczególnych zadań, co skutkowało koniecznością zmian planowanych w poszczególnych latach wartości budżetowych.

Wprowadzone w trakcie I półrocza 2022 roku zmiany Wieloletniej Prognozy Finansowej nie spowodowały zachwiania spełniania wskaźnika spłaty zadłużenia o którym mowa w art. 243 ustawy o finansach publicznych.

Po analizie bieżącego wykonania budżetu oraz założeń na drugie półrocze 2022 r. nie przewiduje się problemów ze spełnieniem wskaźnika zadłużenia w kolejnych latach.

Wykaz przedsięwzięć do Wieloletniej Prognozy Finansowej według stanu na dzień 30 czerwca 2022 roku, stanowi **załącznik nr 5** do informacji.

W okresie I półrocza 2022 roku kontynuowano bądź rozpoczęto realizację i poniesiono nakłady inwestycyjne na następujące przedsięwzięcia:

Lp	Nazwa zadania inwestycyjnego	Plan na 2021	Wykonanie za okres 1.01.2022 – 30.06.2022 r.	%	Wykonanie rzeczowe
	Zadania związane z programami realizowanymi z udziałem środków UE				

1.	Postindustrialne Centrum Dziedzictwa Górnictwa Węglowego w Zagłębiu wraz z zagospodarowaniem terenu	24 718 441,45	9 122 232,51	36,91	Wykonano część instalacji elektrycznych oraz sanitarnych w budynku. Wykonano częściowo roboty wykończeniowe wewnątrz budynku oraz zagospodarowanie terenu.
2.	Rewitalizacja budynku nadszybia Szybu II po byłej KWK Saturun z zagospodarowaniem terenu	130 000,00	0,00	0,00	Planowane jest sporządzenie projektu budowlanego i technicznego remontu i adaptacji budynku nadszybia Szybu II.
3.	Likwidacja niskiej emisji w budynkach mieszkalnych	4 200 000,00	1 500 298,39	35,72	Trwają prace termomodernizacyjne w budynkach przy ul. 21go listopada 14,16,20
4.	Odnawialne źródła energii szansą dla mieszkańców Czeladzi	1 652 000,00	0,00	0,00	Kompletowanie uczestników programu.
<b>Pozostałe zadania</b>					
1.	Przebudowa otwartego basenu wraz z zagospodarowaniem terenu i budową zaplecza sanitarno-szatniowego w Czeladzi	860 000,00	430 000,00	50,00	Wniesiono wkłady do Spółki Czeladzkie Wodociągi (na wkład własny do inwestycji oraz spłatę zobowiązań z tytułu kredytu i pożyczki zaciągniętej na ten cel).
2.	Doposażenie szkół i przedszkoli	1 500 000,00	184 916,00	12,32	W I półroczu poniesiono wydatki w: SP2 – 158.670 zł na prace przy modernizacji poszycia Hali Sportowej, SP 4 – 11.246 zł na aktualizację projektu i kosztorysu dla modernizacji terenu przyszkolnego (boisko, plac zabaw i miasteczko ruchu drogowego), PP 9 – 11.000 zł - na zakup zmywarki z wyparząrką oraz 4.000,00 zł aktualizacja kosztorysu modernizacji pomieszczeń kuchni.
3.	Remonty i budowa dróg	13 507 459,35	997 966,39	7,39	Wykonano: - ul. Polna – nawierzchnię bitumiczną wraz z kompleksowym remontem chodników, - ul. Kilińskiego – część nowej kanalizacji deszczowej, - ul. Ogrodowa – wydatki na nadzór inżyniera kontraktu, - Droga Grabek – dokumentację projektową, - ul. Staropogońska – mapę do celów projektowych.



4.	Zakup nieruchomości	6 496 000,00	0,00	0,00	Wydatki w II półroczu.
5.	Remont stadionu CKS	7 678 000,00	587 431,76	7,65	Wykonano roboty budowlane – rozbiórka elementów widowni, odwodnienie, instalacja elektryczna oraz poniesiono koszty inspektora nadzoru.
6.	Dokapitalizowanie spółki związane z funkcjonowaniem basenu odkrytego wraz z zapleczem.	180 000,00	0,00	0,00	-
7.	Ekspozycja w „Cechowni”	1 000 000,00	0,00	0,00	-
8.	Modernizacja budynku obsługi stadionu	732 000,00	615 354,01	84,06	Wydatki poniesiono na roboty wyburzeniowe, adaptację pomieszczeń, wymianę instalacji wod-kan, elektrycznej, wentylacji, inspektora nadzoru.

W powyższy zestawieniu nie ujęto zadań, które przewidziane są do realizacji w latach kolejnych tzn. nie posiadają planu wydatków na rok bieżący. Dotyczy to zadań z wykazu przedsięwzięć

z wierszy 1.1.2.15, 1.3.2.14, 1.3.2.17 załącznik Nr 5 do informacji.

W II półroczu br. przedsięwzięcia majątkowe ujęte w powyższej tabeli będą kontynuowane oraz poniesione zostaną wydatki na pozostałe zaplanowane do realizacji w 2022 roku zadania.

### **Przedsięwzięcia wieloletnie – wydatki bieżące**

- I. Projekty związane z programami realizowanymi z udziałem środków o których mowa w art. 5 ust. 1 pkt 2 i 3 ustawy o finansach publicznych:

**1. Nazwa projektu: „Rynek” – nowe możliwości.**

Realizator: MOPS

Plan: 225 735,83 zł, Wykonanie: 224 646,55 zł.

Miejski Ośrodek Pomocy Społecznej w Czeladzi na terenie CUSiAL projekt pozainwestycyjny pn. „Rynek – Nowe Możliwości” (w ramach Regionalnego Programu Operacyjnego Województwa Śląskiego na lata 2014-2020 dla osi priorytetowej: IX. Włączenie społeczne dla działania: 9.1. Aktywna integracja dla poddziałania: 9.1.1. Wzmacnianie potencjału społeczno-zawodowego społeczności lokalnych – ZIT). Celem głównym projektu jest wzmocnienie potencjału społeczno-zawodowego społeczności lokalnej poprzez zapewnienie jej kompleksowego wsparcia (efektywnego i zindywidualizowanego) w szczególności z terenu rewitalizowanego Stare Miasto

w Czeladzi. Grupę docelową w projekcie stanowią osoby wykluczone lub zagrożone ubóstwem lub wykluczeniem społecznym oraz ich otoczenie.

W okresie od 1.01.2022 r. do 30.06.2022 r. prowadzono działania projektowe w trzech obszarach:

1. Reintegracja społeczna i zawodowa

- Pośrednictwo pracy (spotkania indywidualne i grupowe) – 321 h (II grupy)
- Obsługa kasy fiskalnej – 21 h
- Job coaching – 25 h

Pozostałe wsparcie zostało zrealizowane w poprzednich etapach projektu.

2. Działania środowiskowe na rzecz społeczności lokalnej

- Zatrudnienie animatora lokalnego, pełny wymiar czasu pracy w okresie sprawozdawczym (styczeń-czerwiec 2022 r.)

- Zajęcia sportowo-ruchowe – 52 h
- Zajęcia edukacyjne – 16 h
- Zajęcia plastyczne/z rękodzieła – 60 h
- Zajęcia integracyjne – 47 h
- Pikniki integracyjne – 2 pikniki
- Wyjścia/wycieczki edukacyjno-integracyjne – 5
- Poradnictwo prawne – 60 h

### 3. Wparcie finansowe dla osób uczestniczących w projekcie

- Osoby uczestniczące w projekcie zostały objęte wsparciem finansowym, którego celem było m.in. pokrycie kosztów związanych z udziałem w projekcie oraz zapewnieniem podstawowych potrzeb bytowych. Wyplacono zasiłki celowe dla 15 uczestników projektu (II transe w okresie sprawozdawczym) w wysokości 14 756,65 zł brutto

### 2. Nazwa projektu: „ ERAZMUS + Inside out”

Realizator: Szkoła Podstawowa Nr 2 w Czeladzi

Plan: 59 471,58 zł, Wykonanie: 51 299,11 zł

Kontynuacja projektu.

Celem projektu jest międzynarodowa współpraca placówek edukacyjnych.

Realizacja projektu umożliwi pogłębianie wiedzy w zakresie funkcjonowania placówek edukacyjnych w państwach Unii Europejskiej, uczniowie mają okazję poznać swoich rówieśników ze szkół partnerskich oraz wzbogacić swoje umiejętności językowe.

Wydatki w I półroczu poniesiono na: zakupy materiałów, zakupy usług – przewozy, bilety, usługi gastronomiczne oraz na podróże zagraniczne do Turcji i Irlandii.

### 3. Nazwa projektu: “Mythomania in open air museums” Erasmus+

Realizator: Szkoła Podstawowa Nr 5

Plan: 130 083,93 zł, wykonanie: 31 684,58 zł.

W ramach projektu poniesiono wydatki na: zakupy materiałów biurowych, zakupy usług: pobyt w Chorwacji, bilety wstępu zamek w Ogrodzieńcu , kopalnia Guido- pobyt w Polsce, usługi gastronomiczne, drukarskie, transportowe, usługę turystyczną w Krakowie. Poniesiono wydatki na podróże zagraniczne w tym: wyjazd do Chorwacji i do Estonii.

### 4. Nazwa projektu: “Toy Stories: portraits of children and their toys around Europe” Erasmus+

Realizator: Szkoła Podstawowa Nr 7

Plan: 79 145,49 zł, Wykonanie: 52 250,00 zł.

Kontynuacja projektu

Celem projektu jest poznanie się uczniów z różnych krajów europejskich oraz poznanie dawnych metod zabaw i zabawek. Realizacja projektu i zakupionego sprzętu umożliwi uczniom z różnych krajów europejskich zapoznanie się oraz wprowadzenie partnerstwa szkół.

W I półroczu odbyły się 2 wyjazdy. W marcu do Grecji oraz w kwietniu do Turcji. Uczniowie oprócz zwiedzania uczestniczyli w warsztatach tworzenia zabawek z drewna i materiałów recyklingowych. Prezentowali również polskie zabawki z materiałów naturalnych. Środki wydatkowano na przeloty, noclegi, wyżywienie, zakupy prezentów dla krajów partnerskich, wycieczki.

### 5. Nazwa projektu " ERAZMUS + Eat healthy. Act responsible "

Realizator: Szkoła Podstawowa Nr 5

Plan: 61 473,32 zł Wykonanie: 31 992,04 zł

W ramach wydatków dokonano zakupu materiałów promocyjnych, zakupu usług transportowych, drukarskich, gastronomicznych, a także poniesiono wyjazdu i pobytu w Hiszpanii.

### 6. Nazwa projektu: Projekt zintegrowany LIFE: Śląskie. Przywracamy błękit

Realizator: Urząd Miasta Czeladź

Plan: 87 036,54 zł, Wykonanie: 0,0 zł

W ramach projektu zostanie utworzona i przeszkolona grupa 80 gminnych przedstawicieli, tzw. ekodoradców, którzy (zgodnie z zapisami POP) będą działali lokalnie na obszarze jednej gminy, świadcząc usługi doradcze dla mieszkańców oraz inicjując i koordynując lokalne działania na rzecz poprawy jakości powietrza. W gminach, które nie uczestniczą w projekcie działalność ta będzie prowadzona przez ekodoradców. W projekcie uwzględniono zarówno koszt przeszkolenia oraz zwiększenia kompetencji ekodoradców (studia podyplomowe), jak również ich wynagrodzenia. Uwzględniono także koszty związane z przygotowaniem materiałów informacyjnych i edukacyjnych, które ekodoradcy będą mogli wykorzystywać w działalności doradczej. Działanie będzie realizowane przez: Województwo Śląskie, 80 samorządów gminnych województwa śląskiego, 4 związki subregionalne województwa śląskiego, Związek Międzygminny ds. Ekologii w Żywcu, Politechnikę Śląską oraz Instytut Chemicznej Przeróbki Węgla. Obecnie prowadzony jest nabór na stanowisko ekodoradcy.

## II. Programy, projekty pozostałe:

### 1. Program: Dosprzętowanie Miejskiego Zarządu Gospodarki Komunalnej

Realizator: MZGK

Plan: 36 000,00 zł, Wykonanie: 27 876,70 zł.

Wydatki dotyczące kosztów funkcjonowania zakupionych przez jednostkę pojazdów i urządzeń.

### 2. Zadanie: Infrastruktura roweru miejskiego – obsługa.

Realizator: MZGK

Plan: 330 000,00 zł, wykonanie: 12 607,60 zł.

Wydatki poniesione na obsługę funkcjonowania systemu rowerów miejskich.

### 3. Zadanie: Sporządzenie miejscowego planu zagospodarowania przestrzennego dla terenu szpitala

Realizator: Urząd Miasta

Plan: 20 000,00 zł, wykonanie: 0,00 zł.

Wydatki przewidziane w II półroczu.

### III. INFORMACJA O PRZEBIEGU WYKONANIA PLANU FINANSOWEGO SAMORZĄDOWYCH INSTYTUCJI KULTURY ZA I PÓŁROCZE 2022 ROK

#### 1. INFORMACJA O PRZEBIEGU WYKONANIA ZA I PÓŁROCZE 2022 PLANU FINANSOWEGO INSTYTUCJI KULTURY - MIEJSKIEJ BIBLIOTEKI PUBLICZNEJ

Dział. 921 Kultura i ochrona dziedzictwa narodowego  
Rozdział 92116 Biblioteki

Lp.	Wyszczególnienie	plan na 2022 r. po aktualizacji	wykonanie na 30.06.2022	% wykonania
	w tym:			
I	<b>PRZYCHODY OGÓLEM:</b>	<b>2 881 760,00</b>	<b>1 471 107,48</b>	<b>51,05</b>
	w tym:			
1.	dotacje z budżetu	<b>2 606 500,00</b>	<b>1 353 475,46</b>	<b>51,93</b>
	w tym:			
1.1.	dotacje z budżetu na wydatki bieżące	2 550 000,00	1 350 000,00	52,94
1.2.	dotacje z budżetu na inwestycje	0,00	0,00	0,00
1.3.	dotacje na zakup książek z Min. Kultury	0,00	0,00	0,00
1.4.	dotacje pozostałe	56 500,00	3 475,46	6,15
1.5.	dotacja inwestycyjna	1 465 000,00	0,00	0,00
2.	przychody ze sprzedaży usług własnych	<b>164 000,00</b>	<b>105 741,38</b>	<b>64,48</b>
	w tym:			
2.1.	przychody z tytułu wynajmu	34 500,00	22 877,33	66,31
2.2.	przychody z tytułu usług ksero	1 000,00	0,00	0,00
2.3.	przychody z tytułu wydruku z baz danych	3 000,00	493,57	16,45
2.4.	pozostałe inne	30 500,00	23 287,13	76,35
2.5.	ze sprzedaży biletów itp..	95 000,00	59 083,35	62,19
3.	pozostałe przychody	<b>41 000,00</b>	<b>11 890,64</b>	<b>29,00</b>
	w tym:			
3.1.	opłaty za przetrzymanie materiałów bibliotecznych	5 000,00	2 278,11	45,56
3.2.	opłaty za zagubienie materiałów bibliotecznych	1 000,00	195,00	19,50

3.3.	opłaty za zwrot kosztów przesyłek itp.	500,00	7,50	1,50
3.4.	opłaty za wypożyczenie prasy	0,00	0,00	0,00
3.5.	opłaty - postępowanie sądowe	1 000,00	44,50	4,45
3.6.	przedawnione kaucje	0,00	0,00	0,00
3.7.	refaktury	0,00	0,00	0,00
3.8.	pozostałe przychody inne	1 000,00	1,63	0,16
3.9.	darowizny pieniężne	2 500,00	0,00	0,00
3.10.	darowizny rzeczowe	30 000,00	9 363,90	31,21
3.11.	refundacje np.PUP	0,00	0,00	0,00
4.	przychody finansowe w tym:	<b>260,00</b>	<b>0,00</b>	<b>0,00</b>
4.1.	odsetki	250,00	0,00	0,00
4.2.	inne	10,00	0,00	0,00
5	inne przychody rozl m/o dotacji inwestycyjnych i innych	<b>70 000,00</b>	<b>0,00</b>	<b>0,00</b>
<b>II</b>	<b>KOSZTY OGÓLEM:</b> w tym:	<b>2 896 367,96</b>	<b>1 499 508,86</b>	<b>51,77</b>
1.	amortyzacja w tym:	<b>81 000,00</b>	<b>30 039,01</b>	<b>37,09</b>
1.1.	amortyzacja liniowa	24 000,00	0,00	0,00
1.1.1.	amortyzacja ŚT	24 000,00	0,00	0,00
1.1.2.	amortyzacja WNiP	0,00	0,00	0,00
1.2.	amortyzacja jednorazowa	57 000,00	30 039,01	52,70
1.2.1.	materiały biblioteczne zakupione z dotacji UM materiały biblioteczne zakupione z darowizn	21 000,00	20 258,42	96,47
1.2.2.	pieniężnych	2 500,00		0,00
1.2.3.	zagubienia materiały biblioteczne zakupione z opłat za	2 000,00	194,06	9,70
1.2.4.	materiały biblioteczne przyjęte za zagubienia	500,00		0,00
1.2.5.	kaucji/sprzed.książ. materiały biblioteczne zakupione ze środków z przet.	1 000,00	222,63	22,26
1.2.6.	materiały biblioteczne zakupione z dotacji MKiDN materiały biblioteczne będące darowiznami	0,00		0,00
1.2.7.	rzeczowymi	30 000,00	9 363,90	31,21
1.2.8.	pozostała amortyzacja jednorazowa	0,00		0,00
2.	zużycie materiałów i energii w tym:	<b>258 158,00</b>	<b>145 289,41</b>	<b>56,28</b>
2.1.	zużycie materiałów	98 158,00	62 118,76	63,28
2.1.1.	materiały biurowe	2 000,00	282,48	14,12
2.1.2.	materiały ksero i do drukarek	8 000,00	2 381,05	29,76
2.1.3.	środki czystości	5 000,00	3 309,33	66,19
2.1.4.	materiały do remontów, napraw	1 000,00	0,00	0,00
2.1.5.	opał	39 000,00	38 299,19	98,20
2.1.6.	druki biblioteczne, folia	500,00	0,00	0,00
2.1.7.	akcesoria komputerowe	500,00	0,00	0,00
2.1.8.	materiały do imprez bibliotecznych	14 800,00	5 253,29	35,50
2.1.9.	prasa	9 200,00	5 359,40	58,25
	w tym ze środków własnych	0,00	0,00	0,00
2.1.10.	zakup wyposażenia	5 200,00	3 649,16	70,18

2.1.11.	zakup WNIP	0,00	0,00	0,00
2.1.12.	materiały dotyczące UTW	1 250,00	1 207,00	96,56
2.1.13.	pozostałe materiały	7 000,00	805,33	11,50
2.1.14.	materiały reklamowe (gadżety itp.)	0,00	0,00	0,00
2.1.15.	materiały związane z działalnością Kopalni Kultury	4 708,00	1 572,53	33,40
2.1.16.	zewnętrznych materiały dotyczące imprez bibliotecznych	0,00	0,00	0,00
2.2.	zużycie energii	160 000,00	83 170,65	51,98
2.2.1.	energia elektryczna	85 000,00	45 870,51	53,97
2.2.2.	energia cieplna	65 000,00	33 807,92	52,01
2.2.3.	woda	10 000,00	3 492,22	34,92
3.	usługi obce w tym:	<b>315 615,00</b>	<b>135 355,14</b>	<b>42,89</b>
3.1.	usługi obce dotyczące remontów	4 600,00	2 189,40	47,60
3.1.1.	dotyczące remontów obiektów	0,00	0,00	0,00
3.1.2.	pozostałe usługi remontowe	4 600,00	2 189,40	47,60
3.2.	pozostałe usługi obce	311 015,00	133 165,74	42,82
3.2.1.	usługi inroligatorskie	0,00	0,00	0,00
3.2.2.	usługi transportowe	50,00	0,00	0,00
3.2.3.	opłaty telefoniczne, internetowe	15 000,00	5 814,34	38,76
3.2.4.	wywóz nieczystości stałych	7 550,00	3 590,83	47,56
3.2.5.	usługi pocztowe	3 000,00	1 047,50	34,92
3.2.6.	czynsze lokalowe	39 650,00	18 460,97	46,56
3.2.7.	usługi dotyczące UTW	7 000,00	0,00	0,00
3.2.8.	usługi związane z imprezami bibliotecznymi	23 765,00	10 290,00	43,30
3.2.9.	usługi bankowe	0,00	0,00	0,00
3.2.10.	obsługa BHP	4 800,00	2 400,00	50,00
3.2.11.	usługi informatyczne, internetowe	15 000,00	3 311,97	22,08
3.2.12.	usługi monitoringu	19 500,00	7 736,30	39,67
3.2.13.	usługi - dostęp do baz danych SOWA2/MARC	6 600,00	3 174,00	48,09
3.2.14.	usługi - dostęp do do portalu w.bibliotece.pl	0,00	0,00	0,00
3.2.15.	usługi prawne	0,00	0,00	0,00
3.2.16.	pozostałe usługi	26 600,00	21 097,59	79,31
3.2.17.	usługi związane z działaniem Kopalni Kultury	93 500,00	38 306,18	40,97
3.2.18.	usługi ochrony fizycznej	0,00	0,00	0,00
3.2.19.	usługi związane z reklamą (bilbordy, znak graficzny, facebook itp.)	0,00	0,00	0,00
3.2.20.	usługi UDT, przeglądy klimatyzacji itp.	30 000,00	14 519,06	48,40
3.2.21.	usługi graficzne, reklamy	19 000,00	3 417,00	17,98
3.2.22.	zewnętrznych usługi dotyczące organizacji imprez bibliotecznych	0,00		0,00
4.	podatki i opłaty w tym:	<b>18 892,00</b>	<b>10 086,11</b>	<b>53,39</b>
4.1.	podatek od nieruchomości i użytkowanie wieczyste	9 000,00	8 078,00	89,76
4.2.	opłaty sądowe	1 000,00	600,00	60,00
4.3.	opłaty skarbowe	900,00	17,00	1,89
4.4.	PFRON	0,00	0,00	0,00

4.5.	pozostałe podatki i opłaty	2 000,00	0,00	0,00
4.6.	ZAIKS, dystrybucja itp.	5 992,00	1 391,11	23,22
5.	wynagrodzenia w tym:	<b>1 799 517,68</b>	<b>952 876,15</b>	<b>52,95</b>
5.1.	wynagrodzenia osobowe	1 688 932,68	882 354,56	52,24
5.1.1.	zasadnicze, dodatki, premie itp..	1 604 932,68	803 184,56	50,04
5.1.2.	jubileusze i odprawy	37 500,00	34 070,00	90,85
5.1.3.	nagrody	46 500,00	45 100,00	96,99
5.2.	wynagrodzenia bezosobowe	110 585,00	70 521,59	63,77
5.2.1.	umowy zlecenia i umowy o dzieło	100 885,00	61 571,59	61,03
5.2.2.	umowy zlecenia UTW	9 700,00	8 950,00	92,27
6.	świadczenia na rzecz pracowników w tym:	<b>334 885,28</b>	<b>164 622,16</b>	<b>49,16</b>
6.1.	ubezpieczenia społeczne	327 085,28	159 021,78	48,62
6.1.1.	społeczne	287 764,43	142 782,70	49,62
6.1.2.	FP	39 320,85	16 239,08	41,30
6.2.	pozostałe świadczenia	7 800,00	5 600,38	71,80
6.2.1.	badania pracowników	2 300,00	1 508,00	65,57
6.2.2.	szkolenia pracowników	2 000,00	1 880,00	94,00
6.2.3.	koszty niezaliczane do wynagrodzeń	2 500,00	1 680,00	67,20
6.2.4.	pozostałe świadczenia na rzecz pracowników	1 000,00	532,38	53,24
7.	pozostałe koszty w tym:	<b>85 000,00</b>	<b>60 994,33</b>	<b>71,76</b>
7.1.	delegacje krajowe	900,00	888,33	98,70
7.2.	delegacje zagraniczne	0,00		0,00
7.3.	bilety komunikacji miejskiej	100,00	50,00	50,00
7.4.	odpis na ZFŚS	68 000,00	50 000,00	73,53
7.5.	polisy ubezpieczeniowe	16 000,00	10 056,00	62,85
7.6.	inne pozostałe koszty	0,00	0,00	0,00
8.	koszty finansowe w tym:	<b>800,00</b>	<b>13,24</b>	<b>1,66</b>
8.1.	odsetki	0,00		0,00
8.2.	inne	800,00	13,24	1,66
9.	inne koszty	<b>2 500,00</b>	<b>233,31</b>	<b>9,33</b>
	środki inwestycyjne	1 431 694,57	<b>0,00</b>	<b>0,00</b>
	<b>STAN NALEŻNOŚCI NA 31.XII</b>	<b>350 000,00</b>	<b>259 893,59</b>	<b>74,26</b>
	<b>STAN ZOBOWIĄZAŃ NA 31.XII</b>	<b>150 000,00</b>	<b>83 736,68</b>	<b>55,82</b>
	<b>STAN ŚRODKÓW OBROTOWYCH 31.XII</b>	<b>40 000,00</b>	<b>243 297,41</b>	<b>608,24</b>

Zakładaną, po zmianach, wysokość przychodów w planie finansowym jednostka wykonała na ogólnym poziomie zbliżonym do 51 %.

W omawianym okresie przychody ze sprzedaży usług zostały zrealizowane na zakładanym poziomie.

Pozostałe przychody związane z rozliczeniami dotacji inwestycyjnych zostaną zrealizowane w II półroczu.

Zakładaną, po zmianach, wysokość kosztów w planie finansowym jednostka wykonała na ogólnym poziomie zbliżonym do 52 %.

Poziom wykonania kosztów materiałów został zrealizowany na poziomie 63%, co wynika ze wzrostu cen, głównie opału.

Poziom wykonania kosztów energii wykonany został na poziomie 52%, ale zaznaczyć należy, że faktura za zużycie energii w Kopali kultury zostanie wystawiona dopiero II połowie lipca za okres IV-VI.2022. Średniomiesięczny koszt energii za okres I-III 2022 wyniósł 8329,00 zł.

Jednostka jest w trakcie przeprowadzania zadania realizowanego w oparciu o dotację celową ze środków budżetu Miasta Czeladź oraz środki MKiDN pn. „Modernizacja budynku Miejskiej Biblioteki Głównej im. Marii Nogajowej w Czeladzi wraz z montażem windy”. Pierwsze płatności w ramach inwestycji zostaną zrealizowane w lipcu 2022 r.

**Należności wymagalne na łączną kwotę 259 739,84 zł.**

**Instytucja kultury nie posiadała zobowiązań wymagalnych.**

## **2. INFORMACJA O PRZEBIEGU WYKONANIA ZA I PÓŁROCZE 2022 PLANU FINANSOWEGO INSTYTUCJI KULTURY - MUZEUM SATURN**

Dział: 921 Kultura i ochrona dziedzictwa narodowego

Wiersz	Wyszczególnienie	Plan na rok 2022	Wykonanie na 30-06-2022	% wykonania
1	2	3	4	5
A	<b>Wpływy netto (I+II)</b>	<b>1 559 410,00</b>	<b>882 891,98</b>	56,62
I	Dochody własne:	59 410,00	27 729,63	46,68
1)	dochód z wynajmu lokali	39 410,00	19 699,20	49,99
2)	sprzedaż wydawnictw i innych	20 000,00	8 030,43	40,15
I	Dotacje na działalność bieżącą	1 465 000,00	855 000,00	58,36
II	Pozostałe przychody	30 000,00	162,35	0,54
III	Odpisy dotacji do wys. Amortyzacji	5 000,00	0,00	0,00
B	<b>Koszty netto (I+II+III+IV+V+VI+VII+VIII+IX+X)</b>	<b>1 559 410,00</b>	<b>798 528,95</b>	51,21
	<b><i>Koszty działalności bieżącej</i></b>			
I	Amortyzacja	5 000,00	0,00	0,00
	amortyzacja środków trwałych i WN IP	5 000,00	0,00	0,00
II	Zużycie materiałów	12 000,00	6 829,05	56,91
	materiały biurowe i druki	4 000,00	2 611,39	65,28
	materiały do remontów	2 000,00	1 000,06	50,00
	prasa, wydawnictwa	2 000,00	0,00	0,00
	środki czystości	2 000,00	1 707,55	85,38
	akcesoria komputerowe	200,00	0,00	0,00
	zakup wyposażenia - amort.jednorazowa	1 000,00	867,48	86,75
	zakup WNIP - amort.jednarazowa	0,00	0,00	



	pozostałe zakupy	800,00	642,57	80,32
III	Zużycie energii, media	190 500,00	107 908,58	56,64
	energia elektryczna	48 000,00	23 986,60	49,97
	gaz/co	140 000,00	82 701,41	59,07
	woda	2 500,00	1 220,57	48,82
IV	Usługi obce	38 700,00	21 460,55	55,45
	usługi introligatorskie	100,00	0,00	0,00
	usługi transportowe	100,00	0,00	0,00
	opłaty pocztowe	6 000,00	4 134,08	68,90
	opłaty telefoniczne, internetowe	4 000,00	1 969,59	49,24
	provizje bankowe	4 000,00	1 842,00	46,05
	badania lekarskie	200,00	0,00	0,00
	obsługa BHP	2 500,00	1 160,00	46,40
	monitoring/ochrona	1 200,00	567,20	47,27
	wywóz nieczystości	6 500,00	3 111,67	47,87
	usługi remontowe, przeglądy (czyszczenie rynien, naprawa dachu, przeglądy techniczne budynku)	10 000,00	6 598,00	65,98
	usługi różne	100,00	45,00	45,00
	usługi informatyczne	4 000,00	2 033,01	50,83
V	Wynagrodzenia osobowe i bezosobowe	978 000,00	452 852,09	46,30
	osobowe ( w tym jubileusz)	962 000,00	444 074,09	46,16
	umowy zlecenia i o dzieło	16 000,00	8 778,00	54,86
VI	Ubezpieczenia społeczne i inne świadczenia	167 110,00	111 894,34	66,96
	ub. społeczne	125 000,00	94 127,50	75,30
	fundusz pracy	12 000,00	5 316,16	44,30
	ZFŚS	25 500,00	10 809,31	42,39
	PPK 1,5%	500,00	0,00	0,00
	pozostałe świadczenia (m.in. szkolenia)	4 110,00	1 641,37	39,94
VII	Podatki i Opłaty	10 000,00	9 348,29	93,48
	opłaty skarbowe, VAT nie podlegający odliczeniu, polisy, pod. od nieruchomości	10 000,00	9 348,29	93,48
VIII	Pozostałe koszty	7 000,00	6 045,61	86,37
	podróże służbowe	3 000,00	2 330,62	77,69
	pozostałe koszty	4 000,00	3 714,99	92,87
	<b>Działalność merytoryczna statutowa</b>	<b>101 000,00</b>	<b>59 743,56</b>	59,15
	zakup eksponatów, dzieł sztuki, koszty zakupu	4 000,00	1 340,00	33,50
	<i>Działalność wydawnicza</i>	20 000,00	12 104,19	60,52
	wystawy, wykłady, poz. imprezy edukacyjne	45 000,00	31 146,87	69,22
	koncerty	30 000,00	15 152,50	50,51
	konkurs wiedzy o Czeladzi	2 000,00	0,00	0,00
	<b>Działalność merytoryczna niestatutowa</b>	13 000,00	4 629,49	35,61
	opieka - cmentarz żydowski	7 000,00	3 369,49	48,14
	umowy cywilno-prawne związane z opieką nad grobami	6 000,00	1 260,00	21,00

	GSW	37 000,00	17 816,22	48,15
	wyposażenie	0,00	0,00	0,00
	wydawnictwa	0,00	0,00	0,00
	wystawy, wykłady, poz. imprezy edukacyjne	36 000,00	17 816,22	49,49
	pozostałe koszty	1 000,00	0,00	0,00
X	Koszty finansowe /operacyjne	100,00	1,17	1,17
C	<b>Wynik brutto (A-B)</b>	<b>0,00</b>	<b>84363,03</b>	
D	<b>Źródło sfinansowania straty - fundusz instytucji</b>			

**Informacja dodatkowa o zakupie wyposażenia**

W 2022 roku Muzeum zakupiło wyposażenie w kwocie 867,48 (mikrofony)

**Informacja dodatkowa o zakupie WNiP**

W bieżącym okresie Muzeum nie zakupiło WNiP.

**Informacja dodatkowa o realizacji wydatków związanych z zakupem materiałów do remontów**

W okresie sprawozdawczym bieżące konserwacje i remonty Muzeum realizowało we własnym zakresie w związku z czym zakupiło:

– materiały do malowania pomieszczeń i drobnych napraw na kwotę 1.000,06 zł

**Informacja o przeprowadzonych remontach**

W pierwszej połowie roku 2022 Muzeum nie przeprowadzało większych remontów, na konserwacje, przeglądy techniczne oraz naprawy bieżące wydatkowano kwotę 6.598,00

**Informacja dodatkowa o realizacji wydatków związanych z działalnością muzeum :**

- działalność merytoryczna Muzeum 46.299,37 zł
- opieka nad Cmentarzem Żydowskim 3.369,49 zł
- opieka nad miejscami pamięci 1.260,00 zł
- działalność Galerii Sztuki Współczesnej 17.816,22 zł.

Łącznie na działalność merytoryczną 82.189,27 zł

**Instytucja nie posiada zobowiązań przeterminowanych**

**Należności wymagalne na kwotę 8.076,68 zł.**

Załącznik Nr 2 do zarządzenia Nr 357/2022  
Burmistrza Miasta Czeladź  
z dnia 31 sierpnia 2022 r.

SPRAWOZDANIE Z WYKONANIA PLANU DOCHODÓW ZA I PÓŁROCZE 2022 ROKU

DZIAŁ	WYSZCZEGÓLNIENIE	PLAN 2022	WYKONANIE 2022	%	PLAN DOCHODÓW BIEŻĄCYCH	WYKONANIE DOCHODÓW BIEŻĄCYCH	%	PLAN DOCHODÓW MAJĄTKOWYCH	WYKONANIE DOCHODÓW MAJĄTKOWYCH	%
1	2	3	4	5	6	7	8	9	10	11
	<b>WYKONANIE DOCHODÓW BUDŻETU MIASTA CZELADŹ ZA OKRES OD 01.01.2022 R. DO 30.06.2022 R. OGÓLEM</b>	<b>184 919 842,07</b>	<b>87 911 650,90</b>	<b>47,54</b>	<b>141 138 509,31</b>	<b>80 967 182,45</b>	<b>57,37</b>	<b>43 781 332,76</b>	<b>6 944 468,45</b>	<b>15,86</b>
	<b>DOCHODY WŁASNE OGÓLEM</b>	<b>142 251 273,96</b>	<b>58 602 370,21</b>	<b>41,20</b>	<b>98 469 941,20</b>	<b>51 657 901,76</b>	<b>52,46</b>	<b>43 781 332,76</b>	<b>6 944 468,45</b>	<b>15,86</b>
	ŚUBWENCJE Z BUDŻETU PAŃSTWA	18 966 183,00	11 488 019,00	60,57	18 966 183,00	11 488 019,00	60,57	0,00	0,00	0,00
	ŚRODKI OD POZOSTAŁYCH JEDNOSTEK SEKTORA FINANSÓW PUBLICZNYCH	36 880,68	11 870,68	32,19	36 880,68	11 870,68	32,19	0,00	0,00	0,00
	DOTACJE CELOWE Z BUDŻETU PAŃSTWA	23 663 954,43	17 807 841,01	75,25	23 663 954,43	17 807 841,01	75,25	0,00	0,00	0,00
	DOTACJE CELOWE Z POWIATU	1 550,00	1 550,00	100,00	1 550,00	1 550,00	100,00	0,00	0,00	0,00
	<b>DOCHODY WŁASNE OGÓLEM</b>	<b>142 251 273,96</b>	<b>58 602 370,21</b>	<b>41,20</b>	<b>98 469 941,20</b>	<b>51 657 901,76</b>	<b>52,46</b>	<b>43 781 332,76</b>	<b>6 944 468,45</b>	<b>15,86</b>
<b>600</b>	<b>TRANSPORT I ŁĄCZNOŚĆ</b>	<b>7 325 000,00</b>	<b>417 600,00</b>	<b>5,70</b>	<b>0,00</b>	<b>17 600,00</b>	<b>0,00</b>	<b>7 325 000,00</b>	<b>400 000,00</b>	<b>5,46</b>
	Środki z Funduszu Przeciwdziałania COVID-19 na finansowanie lub dofinansowanie kosztów realizacji inwestycji i zakupów inwestycyjnych związanych z przeciwdziałaniem COVID-19	2 315 000,00	0,00	0,00	0,00	0,00	0,00	2 315 000,00	0,00	0,00
	Dotacje celowe w ramach programów finansowanych z udziałem środków europejskich, o których mowa w art. 5 ust. 3 pkt 5 lit. a i b ustawy lub płatności w ramach budżetu środków europejskich, realizowanych przez jednostki samorządu terytorialnego	5 010 000,00	0,00	0,00	0,00	0,00	0,00	5 010 000,00	0,00	0,00
	Dotacja celowa na pomoc finansową udzielaną między jst na dofinansowanie własnych zadań inv. i zakupów inv.	0,00	400 000,00	0,00	0,00	0,00	0,00	0,00	400 000,00	0,00
	Wpływy z różnych dochodów	0,00	17 600,00	0,00	0,00	17 600,00				
<b>700</b>	<b>GOSPODARKA MIESZKANIOWA</b>	<b>35 137 432,00</b>	<b>6 584 669,61</b>	<b>18,74</b>	<b>1 928 000,00</b>	<b>1 146 848,31</b>	<b>59,48</b>	<b>33 209 432,00</b>	<b>5 437 821,30</b>	<b>16,37</b>
	Wpływy z różnych dochodów	0,00	17 856,38	0,00	0,00	17 856,38				
	Wpływy z opłat za trwałe zarząd. użytkowanie i służebności	160 000,00	91 444,64	57,15	160 000,00	91 444,64	57,15	0,00	0,00	0,00
	Wpływy z opłat z tytułu użytkowania wieczystego nieruchomości	360 000,00	366 453,64	101,79	360 000,00	366 453,64	101,79	0,00	0,00	0,00
	Wpływy z najmu i dzierżawy składników majątkowych Skarbu Państwa, jednostek samorządu terytorialnego lub innych jednostek zaliczanych do sektora finansów publicznych oraz innych umów o podobnym charakterze	1 100 000,00	581 931,70	52,90	1 100 000,00	581 931,70	52,90	0,00	0,00	0,00
	Wpływy z tytułu przekształcenia prawa użytkowania wieczystego przysługującego osobom fizycznym w prawo własności	54 000,00	36 766,73	68,09	0,00	0,00	0,00	54 000,00	36 766,73	68,09
	Wpłaty z tytułu odpłatnego nabycia prawa własności nieruchomości	28 035 432,00	1 914 102,69	6,83	0,00	0,00	0,00	28 035 432,00	1 914 102,69	6,83
	Wpływy z usług	0,00	8 688,35	0,00	0,00	8 688,35	0,00	0,00	0,00	0,00
	Wpływy z pozostałych odsetek	93 000,00	16 913,34	18,19	93 000,00	16 913,34	18,19	0,00	0,00	0,00
	Wpływy z rozliczeń/zwrotów z lat ubiegłych w tym:	115 000,00	39 236,84	34,12	115 000,00	39 236,84	34,12	0,00	0,00	0,00
	Wpływy z różnych dochodów	100 000,00	24 323,42	24,32	100 000,00	24 323,42	24,32	0,00	0,00	0,00
	<b>Pozostała działalność</b>	<b>5 120 000,00</b>	<b>3 486 951,88</b>	<b>68,10</b>	<b>0,00</b>	<b>0,00</b>	<b>0,00</b>	<b>5 120 000,00</b>	<b>3 486 951,88</b>	<b>0,00</b>

	Dotacje celowe w ramach programów finansowanych z udziałem środków europejskich, o których mowa w art. 5 ust. 3 pkt 5 lit. a i b ustawy lub płatności w ramach budżetu środków europejskich, realizowanych przez jednostki samorządu terytorialnego w tym:	5 120 000,00	3 486 951,88	68,10	0,00	0,00	0,00	5 120 000,00	3 486 951,88	68,10
<b>710</b>	<b>DZIAŁALNOŚĆ USŁUGOWA</b>	<b>200 000,00</b>	<b>125 866,21</b>	<b>62,93</b>	<b>200 000,00</b>	<b>125 866,21</b>	<b>62,93</b>	<b>0,00</b>	<b>0,00</b>	<b>0,00</b>
	Wpływy z różnych opłat	200 000,00	125 866,21	62,93	200 000,00	125 866,21	62,93	0,00	0,00	0,00
<b>750</b>	<b>ADMINISTRACJA PUBLICZNA</b>	<b>379 849,80</b>	<b>294 951,03</b>	<b>77,65</b>	<b>214 949,04</b>	<b>130 050,27</b>	<b>60,50</b>	<b>164 900,76</b>	<b>164 900,76</b>	<b>0,00</b>
	Dochody jednostek samorządu terytorialnego związane z realizacją zadań z zakresu administracji rządowej oraz innych zadań zleconych ustawami	0,00	65,10	0,00	0,00	65,10	0,00	0,00	0,00	0,00
	Wpływy z najmu i dzierżawy składników majątkowych Skarbu Państwa, jednostek samorządu terytorialnego lub innych jednostek zaliczanych do sektora finansów publicznych oraz innych umów o podobnym charakterze	30 000,00	11 994,00	39,98	30 000,00	11 994,00	39,98	0,00	0,00	0,00
	Wpływy z usług	50 000,00	26 250,11	52,50	50 000,00	26 250,11	52,50	0,00	0,00	0,00
	Wpływy z rozliczeń/zwrotów z lat ubiegłych	100 000,00	59 049,55	59,05	100 000,00	59 049,55	0,00	0,00	0,00	0,00
	Wpływy z różnych dochodów	3 000,00	1 462,47	48,75	3 000,00	1 462,47	48,75	0,00	0,00	0,00
	Dotacje celowe w ramach programów finansowanych z udziałem środków europejskich oraz środków lub płatności w ramach budżetu środków europejskich, realizowanych przez jednostki samorządu terytorialnego	9 717,00	9 717,00	100,00	9 717,00	9 717,00	100,00			0,00
	Środki na dofinansowanie własnych zadań bieżących gmin, powiatów (związków gmin, związków powiatowo - gminnych, związków powiatów), samorządów województw, pozyskane z innych źródeł	22 232,04	21 512,04	96,76	22 232,04	21 512,04	96,76			0,00
	Dotacje celowe w ramach programów finansowanych z udziałem środków europejskich, o których mowa w art. 5 ust. 3 pkt 5 lit. a i b ustawy lub płatności w ramach budżetu środków europejskich, realizowanych przez jednostki samorządu terytorialnego	164 900,76	164 900,76	100,00	0,00	0,00	0,00	164 900,76	164 900,76	100,00
<b>754</b>	<b>BEZPIECZEŃSTWO PUBLICZNE I OCHRONA P/POŻ</b>	<b>130 596,00</b>	<b>128 766,23</b>	<b>98,60</b>	<b>130 596,00</b>	<b>128 766,23</b>	<b>98,60</b>	<b>0,00</b>	<b>0,00</b>	<b>0,00</b>
	Wpływy z otrzymanych spadków, zapisów i darowizn w postaci pieniężnej	9 850,00	9 950,00	101,02	9 850,00	9 950,00	101,02	0,00	0,00	0,00
	Środki na dofinansowanie własnych zadań bieżących gmin, powiatów (związków gmin, związków powiatowo - gminnych, związków powiatów), samorządów województw, pozyskane z innych źródeł	10 980,00	0,00	0,00	10 980,00	0,00	0,00	0,00	0,00	0,00
	Dotacja celowa otrzymana z tytułu pomocy finansowej udzielanej między jednostkami samorządu terytorialnego na dofinansowanie własnych zadań bieżących	99 766,00	110 746,00	111,01	99 766,00	110 746,00	111,01	0,00	0,00	0,00
	Grzywny, mandaty i inne kary pieniężne od osób fizycznych	10 000,00	7 691,98	76,92	10 000,00	7 691,98	76,92	0,00	0,00	0,00
	Wpływy z tytułu kosztów egzekucyjnych, opłaty komorniczej i kosztów upomnień	0,00	378,25	0,00	0,00	378,25	0,00	0,00	0,00	0,00
<b>756</b>	<b>DOCHODY OD OSÓB PRAWNYCH , OD OSÓB FIZYCZNYCH I OD INNYCH JEDNOSTEK NIE POSIADAJĄCYCH OSOBOWOŚCI PRAWNEJ ORAZ WYDATKI ZWIĄZANE Z ICH POBOREM</b>	<b>74 036 608,00</b>	<b>39 200 834,98</b>	<b>52,95</b>	<b>74 036 608,00</b>	<b>39 200 834,98</b>	<b>52,95</b>	<b>0,00</b>	<b>0,00</b>	<b>0,00</b>
	Podatek od działalności gospodarczej osób fizycznych, opłacany w formie karty podatkowej	20 000,00	33 515,23	167,58	20 000,00	33 515,23	167,58	0,00	0,00	0,00
	Wpływy z podatku od nieruchomości	28 254 298,00	15 576 886,55	55,13	28 254 298,00	15 576 886,55	55,13	0,00	0,00	0,00
	Wpływy z podatku rolnego	63 817,00	36 821,35	57,70	63 817,00	36 821,35	57,70	0,00	0,00	0,00
	Wpływy z podatku od środków transportowych	463 044,00	327 587,12	70,75	463 044,00	327 587,12	70,75	0,00	0,00	0,00
	Wpływy z podatku od czynności cywilnoprawnych	1 650 000,00	941 438,93	57,06	1 650 000,00	941 438,93	57,06	0,00	0,00	0,00
	Wpływy z odsetek od nieterminowych wpłat z tytułu podatków i opłat	130 500,00	80 753,53	61,88	130 500,00	80 753,53	61,88	0,00	0,00	0,00
	Wpływy z podatku od spadków i darowizn	250 000,00	144 134,64	57,65	250 000,00	144 134,64	57,65	0,00	0,00	0,00
	Wpływy z opłat za koncesje i licencje	2 000,00	1 179,00	58,95	2 000,00	1 179,00	58,95	0,00	0,00	0,00
	Wpływy z różnych opłat	120 000,00	90 492,17	75,41	120 000,00	90 492,17	75,41	0,00	0,00	0,00
	Wpływy z pozostałych odsetek	0,00	922,55	0,00	0,00	922,55	0,00	0,00	0,00	0,00

	Wpływy z części opłaty za zezwolenie na sprzedaż napojów alkoholowych w obrocie hurtowym	270 000,00	269 419,48		270 000,00	269 419,48				
	Wpływy z opłaty skarbowej	130 000,00	78 265,38	60,20	130 000,00	78 265,38	60,20	0,00	0,00	0,00
	Wpływy z opłat za zezwolenia na sprzedaż napojów alkoholowych	900 000,00	686 639,89	76,29	900 000,00	686 639,89	76,29	0,00	0,00	0,00
	Wpływy z innych lokalnych opłat pobieranych przez jedn. Samorządu Terytorialnego na podstawie odrębnych ustaw	150 000,00	121 304,76	80,87	150 000,00	121 304,76	80,87	0,00	0,00	0,00
	Wpływy z pozostałych odsetek	10 000,00	0,40	0,00	10 000,00	0,40	0,00	0,00	0,00	0,00
	Wpływy z podatku dochodowego od osób fizycznych	39 484 602,00	19 742 304,00	50,00	39 484 602,00	19 742 304,00	50,00	0,00	0,00	0,00
	Wpływy z podatku dochodowego od osób prawnych	2 138 347,00	1 069 170,00	50,00	2 138 347,00	1 069 170,00	50,00	0,00	0,00	0,00
<b>758</b>	<b>RÓŻNE ROZLICZENIA</b>	<b>1 423 446,00</b>	<b>1 493 182,82</b>	<b>104,90</b>	<b>1 423 446,00</b>	<b>1 493 182,82</b>	<b>147,24</b>	<b>0,00</b>	<b>0,00</b>	<b>0,00</b>
	Srodki na uzupełnienie dochodów gmin	1 275 836,00	1 275 836,00	100,00	1 275 836,00	1 275 836,00	100,00	0,00	0,00	0,00
	Wpływy z różnych dochodów	30 000,00	10 985,82	36,62	30 000,00	10 985,82	36,62	0,00	0,00	0,00
	Srodki na dofinansowanie własnych zadań bieżących gmin, powiatów (związków gmin, związków powiatowo - gminnych, związków powiatów), samorządów województw, pozyskane z innych źródeł	117 610,00	206 361,00	175,46	117 610,00	206 361,00	175,46			
<b>801</b>	<b>OŚWIATA I WYCHOWANIE</b>	<b>4 260 390,47</b>	<b>1 364 942,95</b>	<b>32,04</b>	<b>4 260 390,47</b>	<b>1 364 942,95</b>	<b>32,04</b>	<b>0,00</b>	<b>0,00</b>	<b>0,00</b>
	Wpływy z opłat egzaminacyjnych oraz opłat za wydawanie świadectw, dyplomów, zaświadczeń, certyfikatów i ich duplikatów	78,00	0,00	0,00	78,00	0,00	0,00	0,00	0,00	0,00
	Wpływy z różnych opłat (duplikaty dokumentów, legitymacji)	1 454,00	244,00	16,78	1 454,00	244,00	16,78	0,00	0,00	0,00
	Wpływy z najmu i dzierżawy składników majątkowych Skarbu Państwa, jednostek samorządu terytorialnego lub innych jednostek zaliczanych do sektora finansów publicznych oraz innych umów o podobnym charakterze	145 750,00	89 511,70	61,41	145 750,00	89 511,70	61,41	0,00	0,00	0,00
	Wpływy z usług	1 807 190,00	579 682,67	32,08	1 807 190,00	579 682,67	32,08	0,00	0,00	0,00
	Wpływy z różnych dochodów (prowizja od podatku, składek, refundacje z PUP)	61 763,00	61 115,68	98,95	61 763,00	61 115,68	98,95	0,00	0,00	0,00
	Dotacje celowe w ramach programów finansowanych z udziałem środków europejskich oraz środków lub płatności w ramach budżetu środków europejskich, realizowanych przez jednostki samorządu terytorialnego	143 329,47	0,00	0,00	68 434,34	0,00	0,00	0,00	0,00	0,00
	Srodki na dofinansowanie własnych zadań bieżących gmin, powiatów (związków gmin, związków powiatowo - gminnych, związków powiatów), samorządów województw, pozyskane z innych źródeł	87 784,00	0,00	0,00	87 784,00	0,00	0,00			
	Wpływy z opłat za korzystanie z wychowania przedszkolnego	365 450,00	126 185,12	34,53	365 450,00	126 185,12	34,53	0,00	0,00	0,00
	Wpływy z opłat za korzystanie z wyżywienia w jednostkach realizujących zadania z zakresu wychowania przedszkolnego	1 563 525,00	485 258,10	31,04	1 563 525,00	485 258,10	31,04	0,00	0,00	0,00
	Wpływy z pozostałych odsetek	0,00	311,59	0,00	0,00	311,59	0,00	0,00	0,00	0,00
	Wpływy z rozliczeń/zwrotów z lat ubiegłych	0,00	0,00	0,00	0,00	0,00	0,00	0,00	0,00	0,00
	Wpływy z różnych dochodów	83 100,00	22 560,09	27,15	83 100,00	22 560,09	27,15	0,00	0,00	0,00
	Srodki na dofinansowanie własnych zadań bieżących gmin, powiatów (związków gmin, związków powiatowo - gminnych, związków powiatów), samorządów województw, pozyskane z innych źródeł	967,00	0,00	0,00	967,00	0,00	0,00			
	Wpływy z tytułu kosztów egzekucyjnych, opłaty komorniczej i kosztów upomnień	0,00	74,00	0,00	0,00	74,00	0,00	0,00	0,00	0,00
<b>852</b>	<b>POMOC SPOŁECZNA</b>	<b>2 856 315,67</b>	<b>1 217 842,83</b>	<b>42,64</b>	<b>2 856 315,67</b>	<b>1 217 842,83</b>	<b>42,64</b>	<b>0,00</b>	<b>0,00</b>	<b>0,00</b>
	Wpływy z usług	2 322 000,00	762 351,10	32,83	2 322 000,00	762 351,10	32,83	0,00	0,00	0,00
	Wpływy z rozliczeń/zwrotów z lat ubiegłych	0,00	4 000,00	0,00	0,00	4 000,00	0,00			
	Wpływy z różnych dochodów	302 898,00	211 732,20	0,00	302 898,00	211 732,20	0,00	0,00	0,00	0,00
	Srodki z Funduszu Przeciwdziałania COVID-19 na finansowanie lub dofinansowanie realizacji zadań związanych z przeciwdziałaniem COVID-19	18 722,00	30 184,00	161,22	18 722,00	30 184,00	161,22	0,00	0,00	0,00
	Wpływy z tytułu grzywien, mandatów i innych kar pieniężnych od osób fizycznych	2 053,00	2 053,93	100,05	2 053,00	2 053,93	100,05	0,00	0,00	0,00
	Wpływy z tytułu kosztów egzekucyjnych, opłaty komorniczej i kosztów upomnień	116,00	11,60	10,00	116,00	11,60	10,00	0,00	0,00	0,00

	Wpływy z najmu i dzierżawy składników majątkowych Skarbu Państwa, jednostek samorządu terytorialnego lub innych jednostek zaliczanych do sektora finansów publicznych oraz innych umów o podobnym charakterze	4 800,00	1 750,00	36,46	4 800,00	1 750,00	36,46	0,00	0,00	0,00
	Wpływy z tytułu kar i odszkodowań wynikających z umów	0,00	33,30	0,00	0,00	33,30	0,00	0,00	0,00	0,00
	Dotacje celowe w ramach programów finansowanych z udziałem środków europejskich oraz środków lub płatności w ramach budżetu środków europejskich, realizowanych przez jednostki samorządu terytorialnego	173 575,96	173 575,96	100,00	173 575,96	173 575,96	100,00	0,00	0,00	0,00
	Dotacje celowe w ramach programów finansowanych z udziałem środków europejskich oraz środków lub płatności w ramach budżetu środków europejskich, realizowanych przez jednostki samorządu terytorialnego	20 420,71	20 420,74	100,00	20 420,71	20 420,74	100,00	0,00	0,00	0,00
	Środki na dofinansowanie własnych zadań bieżących gmin, powiatów (związków gmin, związków powiatowo - gminnych, związków powiatów), samorządów województw, pozyskane z innych źródeł	11 730,00	11 730,00	100,00	11 730,00	11 730,00	100,00	0,00	0,00	0,00
<b>853</b>	<b>POZOSTAŁE ZADANIA W ZAKRESIE POLITYKI SPOŁECZNEJ</b>	<b>1 010 970,00</b>	<b>1 011 690,00</b>	<b>100,07</b>	<b>1 010 970,00</b>	<b>1 011 690,00</b>	<b>100,07</b>	<b>0,00</b>	<b>0,00</b>	<b>0,00</b>
	Środki na dofinansowanie własnych zadań bieżących gmin, powiatów (związków gmin, związków powiatowo - gminnych, związków powiatów), samorządów województw, pozyskane z innych źródeł	1 010 970,00	1 011 690,00	100,07	1 010 970,00	1 011 690,00	100,07	0,00	0,00	0,00
<b>854</b>	<b>EDUKACYJNA OPIEKA WYCHOWAWCZA</b>	<b>343 720,00</b>	<b>145 935,00</b>	<b>42,46</b>	<b>343 720,00</b>	<b>145 935,00</b>	<b>42,46</b>	<b>0,00</b>	<b>0,00</b>	<b>0,00</b>
	Wpływy z usług	343 720,00	145 935,00	42,46	343 720,00	145 935,00	42,46	0,00	0,00	0,00
<b>855</b>	<b>RODZINA</b>	<b>556 760,00</b>	<b>297 167,61</b>	<b>53,37</b>	<b>556 760,00</b>	<b>297 167,61</b>	<b>53,37</b>	<b>0,00</b>	<b>0,00</b>	<b>0,00</b>
	Wpływy z rozliczeń/zwrotów z lat ubiegłych	15 000,00	0,00	0,00	15 000,00	0,00	0,00	0,00	0,00	0,00
	Dochody jednostek samorządu terytorialnego związane z realizacją zadań z zakresu administracji rządowej oraz innych zadań zleconych ustawami	102 000,00	69 287,79	67,93	102 000,00	69 287,79	67,93	0,00	0,00	0,00
	Wpływy z usług (żywienie)	415 560,00	203 406,35	48,95	415 560,00	203 406,35	48,95	0,00	0,00	0,00
	Wpływy z pozostałych odsetek	0,00	98,68	0,00	0,00	98,68	0,00	0,00	0,00	0,00
	Wpływy z różnych dochodów (prowzja od podatku, składek)	300,00	474,79	158,26	300,00	474,79	158,26	0,00	0,00	0,00
	Środki na dofinansowanie własnych zadań bieżących gmin, powiatów (związków gmin, związków powiatowo - gminnych, związków powiatów), samorządów województw, pozyskane z innych źródeł	23 900,00	23 900,00	100,00	23 900,00	23 900,00	100,00			
<b>900</b>	<b>GOSPODARKA KOMUNALNA I OCHRONA ŚRODOWISKA</b>	<b>13 991 126,02</b>	<b>6 209 701,07</b>	<b>44,38</b>	<b>11 369 126,02</b>	<b>5 267 954,68</b>	<b>46,34</b>	<b>2 622 000,00</b>	<b>941 746,39</b>	<b>35,91710107</b>
	Wpływy z innych lokalnych opłat pobieranych przez jedn. Samorządu Terytorialnego na podstawie odrębnych ustaw	10 970 192,00	5 176 464,76	47,19	10 970 192,00	5 176 464,76	47,19	0,00	0,00	0,00
	Wpływy z tytułu kosztów egzekucyjnych, opłaty komorniczej i kosztów upomnień	5 000,00	3 365,14	67,30	5 000,00	3 365,14	0,00	0,00	0,00	0,00
	Wpływy z odsetek od nieterminowych wpłat z tytułu podatków i opłat	3 000,00	1 982,51	66,08	3 000,00	1 982,51	0,00	0,00	0,00	0,00
	Dotacje celowe w ramach programów finansowanych z udziałem środków europejskich oraz środków lub płatności w ramach budżetu środków europejskich, realizowanych przez jednostki samorządu terytorialnego	82 684,02	67 852,01	82,06	82 684,02	67 852,01	82,06	0,00	0,00	0,00
	Wpływy ze zwrotów niewykorzystanych dotacji oraz płatności	6 250,00	6 250,00	100,00	6 250,00	6 250,00	100,00	0,00	0,00	0,00
	Wpływy z różnych dochodów	12 000,00	1 596,99	13,31	12 000,00	1 596,99	13,31	0,00	0,00	0,00
	Wpływy z różnych opłat	10 000,00	10 443,27	104,43	10 000,00	10 443,27	104,43	0,00	0,00	0,00
	Wpływy z różnych dochodów	280 000,00	0,00	0,00	280 000,00	0,00	0,00	0,00	0,00	0,00
	Dotacje celowe w ramach programów finansowanych z udziałem środków europejskich, o których mowa w art. 5 ust. 3 pkt 5 lit. a i b ustawy lub płatności w ramach budżetu środków europejskich, realizowanych przez jednostki samorządu terytorialnego w tym:	2 622 000,00	941 746,39	35,92	0,00	0,00	0,00	2 622 000,00	941 746,39	35,92
<b>921</b>	<b>KULTURA I OCHRONA DZIEDZICTWA NARODOWEGO</b>	<b>29 760,00</b>	<b>24 850,21</b>	<b>83,50</b>	<b>29 760,00</b>	<b>24 850,21</b>	<b>0,00</b>	<b>0,00</b>	<b>0,00</b>	<b>0,00</b>
	Wpływy z usług	29 760,00	24 695,12	82,98	29 760,00	24 695,12	82,98	0,00	0,00	0,00
	Wpływy ze zwrotów niewykorzystanych dotacji oraz płatności	0,00	155,09	0,00	0,00	155,09	0,00	0,00	0,00	0,00

	Wpływy z najmu i dzierżawy składników majątkowych Skarbu Państwa, jednostek samorządu terytorialnego lub innych jednostek zaliczanych do sektora finansów publicznych oraz innych umów o podobnym charakterze	68 000,00	37 884,62	55,71	68 000,00	37 884,62	55,71	0,00	0,00	0,00
	Wpływy z usług (energia)	36 500,00	41 146,68	112,73	36 500,00	41 146,68	112,73	0,00	0,00	0,00
	Wpływy z pozostałych odsetek	500,00	750,62	150,12	500,00	750,62	150,12	0,00	0,00	0,00
	Wpływy z rozliczeń/zwrotów z lat ubiegłych	4 000,00	4 454,74	111,37	4 000,00	4 454,74	111,37	0,00	0,00	0,00
	Wpływy z różnych dochodów (pro wizja od podatku, składek, refundacje z PUP)	300,00	133,00	44,33	300,00	133,00	44,33	0,00	0,00	0,00
	Dotacje celowe w ramach programów finansowanych z udziałem środków europejskich, o których mowa w art. 5 ust. 3 pkt 5 lit. a i b ustawy lub płatności w ramach budżetu środków europejskich, realizowanych przez jednostki samorządu terytorialnego	460 000,00	0,00	0,00	0,00	0,00	0,00	460 000,00	0,00	0,00
<b>SUBWENCJE Z BUDŻETU PAŃSTWA</b>		<b>18 966 183,00</b>	<b>11 488 019,00</b>	<b>60,57</b>	<b>18 966 183,00</b>	<b>11 488 019,00</b>	<b>60,57</b>	<b>0,00</b>	<b>0,00</b>	<b>0,00</b>
<b>758</b>	<b>RÓŻNE ROZLICZENIA</b>	<b>18 966 183,00</b>	<b>11 488 019,00</b>	<b>60,57</b>	<b>18 966 183,00</b>	<b>11 488 019,00</b>	<b>60,57</b>	<b>0,00</b>	<b>0,00</b>	<b>0,00</b>
	Subwencje ogólne z budżetu państwa	18 966 183,00	11 488 019,00	60,57	18 966 183,00	11 488 019,00	60,57	0,00	0,00	0,00
<b>ŚRODKI OD POZOSTAŁYCH JEDNOSTEK SEKTORA FINANSÓW PUBLICZNYCH</b>		<b>36 880,68</b>	<b>11 870,68</b>	<b>32,19</b>	<b>36 880,68</b>	<b>11 870,68</b>	<b>32,19</b>	<b>0,00</b>	<b>0,00</b>	<b>0,00</b>
<b>854</b>	<b>EDUKACYJNA OPIEKA WYCHOWAWCZA</b>	<b>25 010,00</b>	<b>0,00</b>	<b>0,00</b>	<b>25 010,00</b>	<b>0,00</b>	<b>0,00</b>	<b>0,00</b>	<b>0,00</b>	<b>0,00</b>
	Dotacje przekazane z państwowych funduszy celowych na realizację zadań bieżących dla jednostek sektora finansów publicznych	25 010,00	0,00	0,00	25 010,00	0,00	0,00	0,00	0,00	0,00
<b>900</b>	<b>GOSPODARKA KOMUNALNA I OCHRONA ŚRODOWISKA</b>	<b>11 870,68</b>	<b>11 870,68</b>	<b>100,00</b>	<b>11 870,68</b>	<b>11 870,68</b>	<b>0,00</b>	<b>0,00</b>	<b>0,00</b>	<b>0,00</b>
	Środki otrzymane od pozostałych jednostek zaliczanych do sektora finansów publicznych na realizację zadań bieżących jednostek zaliczanych do sektora finansów publicznych	11 870,68	11 870,68	100,00	11 870,68	11 870,68	100,00	0,00	0,00	0,00
<b>DOTACJE CELOWE Z BUDŻETU PAŃSTWA OGÓLEM</b>		<b>23 663 954,43</b>	<b>17 807 841,01</b>	<b>75,25</b>	<b>23 663 954,43</b>	<b>17 807 841,01</b>	<b>75,25</b>	<b>0,00</b>	<b>0,00</b>	<b>--</b>
<b>DOTACJE NA ZADANIA Z ZAKRESU ADMINISTRACJI RZĄDOWEJ ORAZ INNE ZLECONE USTAWAMI</b>		<b>20 746 983,07</b>	<b>16 274 207,01</b>	<b>78,44</b>	<b>20 746 983,07</b>	<b>16 274 207,01</b>	<b>78,44</b>	<b>0,00</b>	<b>0,00</b>	<b>0,00</b>
<b>010</b>	<b>ROLNICTWO I ŁOWIECTWO</b>	<b>8 740,71</b>	<b>8 740,71</b>	<b>100,00</b>	<b>8 740,71</b>	<b>8 740,71</b>	<b>100,00</b>	<b>0,00</b>	<b>0,00</b>	<b>0,00</b>
	Dotacje celowe otrzymane z budżetu państwa na realizację zadań bieżących z zakresu administracji rządowej oraz innych zadań zleconych gminie (związkom gmin, związkom powiatowo-gminnym) ustawami - Dopłaty do paliwa rolniczego	8 740,71	8 740,71	100,00	8 740,71	8 740,71	100,00	0,00	0,00	0,00
<b>750</b>	<b>ADMINISTRACJA PUBLICZNA</b>	<b>365 217,00</b>	<b>200 256,00</b>	<b>54,83</b>	<b>365 217,00</b>	<b>200 256,00</b>	<b>54,83</b>	<b>0,00</b>	<b>0,00</b>	<b>0,00</b>
	Dotacje celowe otrzymane z budżetu państwa na realizację zadań bieżących z zakresu administracji rządowej oraz innych zadań zleconych gminie (związkom gmin, związkom powiatowo-gminnym) ustawami	365 217,00	200 256,00	54,83	365 217,00	200 256,00	54,83	0,00	0,00	0,00
<b>751</b>	<b>URZĘDY NACZELNYCH ORGANÓW WŁADZY PAŃSTWOWEJ, KONTROLI I OCHRONY PRAWA ORAZ SĄDOWNICTWA</b>	<b>6 240,00</b>	<b>3 120,00</b>	<b>50,00</b>	<b>6 240,00</b>	<b>3 120,00</b>	<b>50,00</b>	<b>0,00</b>	<b>0,00</b>	<b>0,00</b>
	Dotacje celowe otrzymane z budżetu państwa na realizację zadań bieżących z zakresu administracji rządowej oraz innych zadań zleconych gminie (związkom gmin, związkom powiatowo-gminnym) ustawami	6 240,00	3 120,00	50,00	6 240,00	3 120,00	50,00	0,00	0,00	0,00
<b>752</b>	<b>Obrona Narodowa</b>	<b>400,00</b>	<b>0,00</b>	<b>0,00</b>	<b>400,00</b>	<b>0,00</b>	<b>0,00</b>	<b>0,00</b>	<b>0,00</b>	<b>0,00</b>
	Dotacje celowe otrzymane z budżetu państwa na realizację zadań bieżących z zakresu administracji rządowej oraz innych zadań zleconych gminie (związkom gmin, związkom powiatowo-gminnym) ustawami	400,00	0,00	0,00	400,00	0,00	0,00	0,00	0,00	0,00
<b>851</b>	<b>OCHRONA ZDROWIA</b>	<b>3 842,00</b>	<b>2 726,72</b>	<b>70,97</b>	<b>3 842,00</b>	<b>2 726,72</b>	<b>70,97</b>	<b>0,00</b>	<b>0,00</b>	<b>0,00</b>

	Dotacje celowe otrzymane z budżetu państwa na realizację zadań bieżących z zakresu administracji rządowej oraz innych zadań zleconych gminie (związkom gmin, związkom powiatowo-gminnym) ustawami	3 842,00	2 726,72	70,97	3 842,00	2 726,72	70,97	0,00	0,00	0,00
<b>852</b>	<b>POMOC SPOŁECZNA</b>	<b>816 630,36</b>	<b>806 496,36</b>	<b>98,76</b>	<b>816 630,36</b>	<b>806 496,36</b>	<b>98,76</b>	<b>0,00</b>	<b>0,00</b>	<b>0,00</b>
	Dotacje celowe otrzymane z budżetu państwa na zadania bieżące z zakresu administracji rządowej zlecone gminom (związkom gmin, związkom powiatowo-gminnym), związane z realizacją świadczenia wychowawczego stanowiącego pomoc państwa w wychowywaniu dzieci	816 630,36	806 496,36	98,76	816 630,36	806 496,36	98,76	0,00	0,00	0,00
<b>855</b>	<b>RÓDZINA</b>	<b>19 545 913,00</b>	<b>15 252 867,22</b>	<b>78,04</b>	<b>19 545 913,00</b>	<b>15 252 867,22</b>	<b>78,04</b>	<b>0,00</b>	<b>0,00</b>	<b>0,00</b>
	Dotacje celowe otrzymane z budżetu państwa na zadania bieżące z zakresu administracji rządowej zlecone gminom (związkom gmin, związkom powiatowo-gminnym), związane z realizacją świadczenia wychowawczego stanowiącego pomoc państwa w wychowywaniu dzieci	19 545 913,00	15 252 867,22	78,04	19 545 913,00	15 252 867,22	78,04	0,00	0,00	0,00
<b>DOTACJE CELOWE OTRZYMANE NA FINANSOWANIE LUB DOFINANSOWANIE ZADAŃ WŁASNYCH</b>		<b>2 915 971,36</b>	<b>1 533 634,00</b>	<b>52,59</b>	<b>2 915 971,36</b>	<b>1 533 634,00</b>	<b>52,59</b>	<b>0,00</b>	<b>0,00</b>	<b>--</b>
<b>801</b>	<b>OŚWIATA I WYCHOWANIE</b>	<b>1 053 816,00</b>	<b>537 258,00</b>	<b>50,98</b>	<b>1 053 816,00</b>	<b>537 258,00</b>	<b>50,98</b>	<b>0,00</b>	<b>0,00</b>	<b>0,00</b>
	Dotacje celowe otrzymane z budżetu państwa na realizację własnych zadań bieżących gmin (związków gmin, związków powiatowo-gminnych)	14 700,00	14 700,00	100,00	14 700,00	14 700,00	100,00	0,00	0,00	0,00
<b>852</b>	<b>POMOC SPOŁECZNA</b>	<b>1 854 555,36</b>	<b>988 776,00</b>	<b>53,32</b>	<b>1 854 555,36</b>	<b>988 776,00</b>	<b>53,32</b>	<b>0,00</b>	<b>0,00</b>	<b>0,00</b>
	Dotacje celowe otrzymane z budżetu państwa na realizację własnych zadań bieżących gmin (związków gmin, związków powiatowo-gminnych)	1 854 555,36	988 776,00	53,32	1 854 555,36	988 776,00	53,32	0,00	0,00	0,00
<b>854</b>	<b>EDUKACYJNA OPIEKA WYCHOWAWCZA</b>	<b>7 600,00</b>	<b>7 600,00</b>	<b>100,00</b>	<b>7 600,00</b>	<b>7 600,00</b>	<b>100,00</b>	<b>0,00</b>	<b>0,00</b>	<b>0,00</b>
	Dotacje celowe otrzymane z budżetu państwa na realizację własnych zadań bieżących gmin (związków gmin)	7 600,00	7 600,00	100,00	7 600,00	7 600,00	100,00	0,00	0,00	0,00
<b>DOTACJE CELOWE NA ZADANIA REALIZOWANE NA PODSTAWIE POROZUMIEN Z ORGANAMI ADMINISTRACJI RZĄDOWEJ</b>		<b>1 000,00</b>	<b>0,00</b>	<b>0,00</b>	<b>1 000,00</b>	<b>0,00</b>	<b>0,00</b>	<b>0,00</b>	<b>0,00</b>	<b>0,00</b>
<b>710</b>	<b>DZIAŁALNOŚĆ USŁUGOWA</b>	<b>1 000,00</b>	<b>0,00</b>	<b>0,00</b>	<b>1 000,00</b>	<b>0,00</b>	<b>0,00</b>	<b>0,00</b>	<b>0,00</b>	<b>0,00</b>
	Dotacje celowe otrzymane z budżetu państwa na zadania bieżące realizowane przez gminę na podstawie porozumień z organami administracji rządowej	1 000,00	0,00	0,00	1 000,00	0,00	0,00	0,00	0,00	0,00
<b>DOTACJE CELOWE Z POWIATU</b>		<b>1 550,00</b>	<b>1 550,00</b>	<b>100,00</b>	<b>1 550,00</b>	<b>1 550,00</b>	<b>100,00</b>	<b>0,00</b>	<b>0,00</b>	<b>0,00</b>
<b>DOTACJE CELOWE NA ZADANIA REALIZOWANE NA PODSTAWIE POROZUMIEN MIĘDZY JEDNOSTKAMI SAMORZĄDU TERYTORIALNEGO</b>		<b>1 550,00</b>	<b>1 550,00</b>	<b>100,00</b>	<b>1 550,00</b>	<b>1 550,00</b>	<b>100,00</b>	<b>0,00</b>	<b>0,00</b>	<b>0,00</b>
<b>754</b>	<b>BEZPIECZEŃSTWO PUBLICZNE I OCHRONA P/POŻ</b>	<b>1 550,00</b>	<b>1 550,00</b>	<b>100,00</b>	<b>1 550,00</b>	<b>1 550,00</b>	<b>100,00</b>	<b>0,00</b>	<b>0,00</b>	<b>0,00</b>
	Dotacje celowe otrzymane z powiatu na zadania bieżące realizowane na podstawie porozumień /umów/ między jednostkami samorządu terytorialnego	1 550,00	1 550,00	100,00	1 550,00	1 550,00	100,00	0,00	0,00	0,00



Załącznik Nr 3 do zarządzenia Nr 357/2022  
Burmistrza Miasta Czeladź  
z dnia 31 sierpnia 2022 r.

SPRAWOZDANIE Z WYKONANIA PLANU WYDATKÓW ZA I PÓŁROCZE 2022 ROKU

DZIAŁ	ROZDZIAŁ	ŹRÓDŁO	PLAN 2022	WYKONANIE 2022	% WYKONANIA	PLAN WYDATKÓW BIEŻĄCYCH 2022	WYKONANIE WYDATKÓW BIEŻĄCYCH 2022	% WYKONANIA	PLAN WYDATKÓW MAJĄTKOWYCH 2022	WYKONANIE WYDATKÓW MAJĄTKOWYCH 2022	% WYKONANIA
1	2	3	4	5	6	7	8	9	10	11	12
<b>WYDATKI WŁASNE OGÓŁEM</b>			<b>199 511 067,57</b>	<b>74 041 550,89</b>	<b>37,11</b>	<b>127 981 825,01</b>	<b>60 390 753,64</b>	<b>47,19</b>	<b>71 529 242,56</b>	<b>13 650 797,25</b>	<b>19,08</b>
010		<b>ROLNICTWO I ŁOWIECTWO</b>	<b>1 500,00</b>	<b>766,96</b>	<b>51,13</b>	<b>1 500,00</b>	<b>766,96</b>	<b>51,13</b>	<b>0,00</b>	<b>0,00</b>	<b>0,00</b>
	01030	<b>IZBY ROLNICZE</b>	<b>1 500,00</b>	<b>766,96</b>	<b>51,13</b>	<b>1 500,00</b>	<b>766,96</b>	<b>51,13</b>	<b>0,00</b>	<b>0,00</b>	<b>0,00</b>
		Wydatki bieżące	1 500,00	766,96	51,13	1 500,00	766,96	51,13	0,00	0,00	0,00
		Wydatki jednostek budżetowych, w tym: wydatki związane z realizacją ich statutowych zadań	1 500,00	766,96	51,13	1 500,00	766,96	51,13	0,00	0,00	0,00
600		<b>TRANSPORT I ŁACZNOŚĆ</b>	<b>26 984 022,35</b>	<b>4 992 318,14</b>	<b>18,50</b>	<b>9 666 472,00</b>	<b>3 988 042,17</b>	<b>41,26</b>	<b>17 317 550,35</b>	<b>1 004 275,97</b>	<b>5,80</b>
	60004	<b>LOKALNY TRANSPORT ZBIOROWY</b>	<b>8 547 930,00</b>	<b>3 762 980,00</b>	<b>44,02</b>	<b>8 540 439,00</b>	<b>3 759 233,00</b>	<b>44,02</b>	<b>7 491,00</b>	<b>3 747,00</b>	<b>0,00</b>
		Wydatki bieżące	8 540 439,00	3 759 233,00	44,02	8 540 439,00	3 759 233,00	44,02	0,00	0,00	0,00
		dotacje na zadania bieżące	8 540 439,00	3 759 233,00	44,02	8 540 439,00	3 759 233,00				
		Wydatki majątkowe, w tym:	7 491,00	3 747,00	50,02	0,00	0,00	0,00	7 491,00	3 747,00	50,02
		inwestycje i zakupy inwestycyjne	7 491,00	3 747,00	50,02	0,00	0,00	0,00	7 491,00	3 747,00	50,02
	60014	<b>DROGI PUBLICZNE POWIATOWE</b>	<b>2 000 000,00</b>	<b>0,00</b>	<b>0,00</b>	<b>0,00</b>	<b>0,00</b>	<b>0,00</b>	<b>2 000 000,00</b>	<b>0,00</b>	<b>0,00</b>
		Wydatki majątkowe, w tym:	2 000 000,00	0,00	0,00	0,00	0,00	0,00	2 000 000,00	0,00	0,00
		inwestycje i zakupy inwestycyjne	2 000 000,00	0,00	0,00	0,00	0,00	0,00	2 000 000,00	0,00	0,00
	60016	<b>DROGI PUBLICZNE GMINNE</b>	<b>15 804 609,35</b>	<b>1 122 807,64</b>	<b>7,10</b>	<b>494 550,00</b>	<b>122 278,67</b>	<b>24,73</b>	<b>15 310 059,35</b>	<b>1 000 528,97</b>	<b>6,54</b>
		Wydatki bieżące	494 550,00	122 278,67	24,73	494 550,00	122 278,67	24,73	0,00	0,00	0,00

	Wydatki jednostek budżetowych, w tym:	494 550,00	122 278,67	24,73	494 550,00	122 278,67	24,73	0,00	0,00	0,00
	<i>wydatki związane z realizacją ich statutowych zadań</i>	494 550,00	122 278,67	24,73	494 550,00	122 278,67	24,73			
	<b>Wydatki majątkowe, w tym:</b>	<b>15 310 059,35</b>	<b>1 000 528,97</b>	<b>6,54</b>	<b>0,00</b>	<b>0,00</b>	<b>0,00</b>	<b>15 310 059,35</b>	<b>1 000 528,97</b>	<b>6,54</b>
	<i>inwestycje i zakupy inwestycyjne</i>	15 310 059,35	1 000 528,97	6,54	0,00	0,00	0,00	15 310 059,35	1 000 528,97	6,54
60021	<b>FUNKCJONOWANIE DWORCÓW I SYSTEMÓW PRZESIADKOWYCH</b>	<b>300 883,00</b>	<b>93 603,00</b>	<b>31,11</b>	<b>300 883,00</b>	<b>93 603,00</b>	<b>31,11</b>	<b>0,00</b>	<b>0,00</b>	<b>0,00</b>
	<b>Wydatki bieżące</b>	<b>300 883,00</b>	<b>93 603,00</b>	<b>31,11</b>	<b>300 883,00</b>	<b>93 603,00</b>	<b>31,11</b>	<b>0,00</b>	<b>0,00</b>	<b>0,00</b>
	Wydatki jednostek budżetowych, w tym:	300 883,00	93 603,00	31,11	300 883,00	93 603,00	31,11	0,00	0,00	0,00
	<i>wydatki związane z realizacją ich statutowych zadań</i>	300 883,00	93 603,00	31,11	300 883,00	93 603,00	31,11	0,00	0,00	0,00
60022	<b>FUNKCJONOWANIE SYSTEMÓW ROWERÓW MIEJSKICH</b>	<b>330 000,00</b>	<b>12 607,50</b>	<b>3,82</b>	<b>330 000,00</b>	<b>12 607,50</b>	<b>3,82</b>	<b>0,00</b>	<b>0,00</b>	<b>0,00</b>
	<b>Wydatki bieżące</b>	<b>330 000,00</b>	<b>12 607,50</b>	<b>3,82</b>	<b>330 000,00</b>	<b>12 607,50</b>	<b>3,82</b>	<b>0,00</b>	<b>0,00</b>	<b>0,00</b>
	Wydatki jednostek budżetowych, w tym:	330 000,00	12 607,50	3,82	330 000,00	12 607,50	3,82	0,00	0,00	0,00
	<i>wydatki związane z realizacją ich statutowych zadań</i>	330 000,00	12 607,50	3,82	330 000,00	12 607,50	3,82	0,00	0,00	0,00
60095	<b>POZOSTAŁA DZIAŁALNOŚĆ</b>	<b>600,00</b>	<b>320,00</b>	<b>53,33</b>	<b>600,00</b>	<b>320,00</b>	<b>53,33</b>	<b>0,00</b>	<b>0,00</b>	<b>0,00</b>
	<b>Wydatki bieżące</b>	<b>600,00</b>	<b>320,00</b>	<b>53,33</b>	<b>600,00</b>	<b>320,00</b>	<b>53,33</b>	<b>0,00</b>	<b>0,00</b>	<b>0,00</b>
	<i>dotacje na zadania bieżące</i>	600,00	320,00	53,33	600,00	320,00	53,33	0,00	0,00	0,00
700	<b>GOSPODARKA MIESZKANIOWA</b>	<b>35 076 558,45</b>	<b>10 036 670,13</b>	<b>28,61</b>	<b>2 029 117,00</b>	<b>860 317,62</b>	<b>42,40</b>	<b>33 047 441,45</b>	<b>9 176 352,51</b>	<b>27,77</b>
70001	<b>ZAKŁADY GOSPODARKI MIESZKANIOWEJ</b>	<b>1 500 000,00</b>	<b>0,00</b>	<b>0,00</b>	<b>0,00</b>	<b>0,00</b>	<b>0,00</b>	<b>1 500 000,00</b>	<b>0,00</b>	<b>0,00</b>
	<b>Wydatki majątkowe, w tym:</b>	<b>1 500 000,00</b>	<b>0,00</b>	<b>0,00</b>	<b>0,00</b>	<b>0,00</b>	<b>0,00</b>	<b>1 500 000,00</b>	<b>0,00</b>	<b>0,00</b>
	<i>Wniesienie wkładów do spółek prawa handlowego</i>	1 500 000,00	0,00	0,00	0,00	0,00	0,00	1 500 000,00	0,00	0,00
70005	<b>GOSPODARKA GRUNTAMI I NIERUCHOMOŚCIAMI</b>	<b>7 419 600,00</b>	<b>320 884,40</b>	<b>4,32</b>	<b>923 600,00</b>	<b>320 884,40</b>	<b>34,74</b>	<b>6 496 000,00</b>	<b>0,00</b>	<b>0,00</b>
	<b>Wydatki bieżące</b>	<b>923 600,00</b>	<b>320 884,40</b>	<b>34,74</b>	<b>923 600,00</b>	<b>320 884,40</b>	<b>34,74</b>	<b>0,00</b>	<b>0,00</b>	<b>0,00</b>
	Wydatki jednostek budżetowych, w tym:	923 600,00	320 884,40	34,74	923 600,00	320 884,40	34,74	0,00	0,00	0,00
	<i>wydatki związane z realizacją ich statutowych zadań</i>	923 600,00	320 884,40	34,74	923 600,00	320 884,40	34,74	0,00	0,00	0,00
	<b>Wydatki majątkowe, w tym:</b>	<b>6 496 000,00</b>	<b>0,00</b>	<b>0,00</b>	<b>0,00</b>	<b>0,00</b>	<b>0,00</b>	<b>6 496 000,00</b>	<b>0,00</b>	<b>0,00</b>
	<i>inwestycje i zakupy inwestycyjne</i>	6 496 000,00		0,00			0,00	6 496 000,00	0,00	0,00

<b>70095</b>	<b>POZOSTAŁA DZIAŁAŁOŚĆ</b>	<b>26 156 958,45</b>	<b>9 715 785,73</b>	<b>37,14</b>	<b>1 105 517,00</b>	<b>539 433,22</b>	<b>48,79</b>	<b>25 051 441,45</b>	<b>9 176 352,51</b>	<b>36,63</b>
	<b>Wydatki bieżące</b>	<b>1 105 517,00</b>	<b>539 433,22</b>	<b>48,79</b>	<b>1 105 517,00</b>	<b>539 433,22</b>	<b>48,79</b>	<b>0,00</b>	<b>0,00</b>	<b>0,00</b>
	Wydatki jednostek budżetowych, w tym:	1 105 517,00	539 433,22	48,79	1 105 517,00	539 433,22	48,79	0,00	0,00	0,00
	<i>wydatki związane z realizacją ich statutowych zadań</i>	<i>1 105 517,00</i>	<i>539 433,22</i>	<i>48,79</i>	<i>1 105 517,00</i>	<i>539 433,22</i>	<i>48,79</i>	<i>0,00</i>	<i>0,00</i>	<i>0,00</i>
	<b>Wydatki majątkowe, w tym:</b>	<b>25 051 441,45</b>	<b>9 176 352,51</b>	<b>36,63</b>	<b>0,00</b>	<b>0,00</b>	<b>0,00</b>	<b>25 051 441,45</b>	<b>9 176 352,51</b>	<b>36,63</b>
	<i>inwestycje i zakupy inwestycyjne</i>	<i>333 000,00</i>	<i>54 120,00</i>	<i>16,25</i>	<i>0,00</i>	<i>0,00</i>	<i>0,00</i>	<i>333 000,00</i>	<i>54 120,00</i>	<i>16,25</i>
	<i>na programy finansowane z udziałem środków, o których mowa w art. 5 ust. 1 i pkt 2 i 3</i>	<i>24 718 441,45</i>	<i>9 122 232,51</i>	<i>36,90</i>	<i>0,00</i>	<i>0,00</i>	<i>0,00</i>	<i>24 718 441,45</i>	<i>9 122 232,51</i>	<i>36,90</i>
<b>710</b>	<b>DZIAŁAŁOŚĆ USŁUGOWA</b>	<b>411 000,00</b>	<b>74 097,00</b>	<b>18,03</b>	<b>411 000,00</b>	<b>74 097,00</b>	<b>18,03</b>	<b>0,00</b>	<b>0,00</b>	<b>0,00</b>
<b>71004</b>	<b>PLANY ZAGOSPODAROWANIA PRZESTRZENNEGO</b>	<b>146 000,00</b>	<b>19 770,00</b>	<b>13,54</b>	<b>146 000,00</b>	<b>19 770,00</b>	<b>13,54</b>	<b>0,00</b>	<b>0,00</b>	<b>0,00</b>
	<b>Wydatki bieżące</b>	<b>146 000,00</b>	<b>19 770,00</b>	<b>13,54</b>	<b>146 000,00</b>	<b>19 770,00</b>	<b>13,54</b>	<b>0,00</b>	<b>0,00</b>	<b>0,00</b>
	Wydatki jednostek budżetowych, w tym:	146 000,00	19 770,00	13,54	146 000,00	19 770,00	13,54	0,00	0,00	0,00
	<i>wynagrodzenia i składki od nich naliczane</i>	<i>44 000,00</i>	<i>13 450,00</i>	<i>30,57</i>	<i>44 000,00</i>	<i>13 450,00</i>	<i>30,57</i>	<i>0,00</i>	<i>0,00</i>	<i>0,00</i>
	<i>wydatki związane z realizacją ich statutowych zadań</i>	<i>102 000,00</i>	<i>6 320,00</i>	<i>6,20</i>	<i>102 000,00</i>	<i>6 320,00</i>	<i>6,20</i>	<i>0,00</i>	<i>0,00</i>	<i>0,00</i>
<b>71012</b>	<b>ZADANIA Z ZAKRESU GEODEZJI I KARTOGRAFII</b>	<b>140 000,00</b>	<b>8 407,00</b>	<b>6,01</b>	<b>140 000,00</b>	<b>8 407,00</b>	<b>6,01</b>	<b>0,00</b>	<b>0,00</b>	<b>0,00</b>
	<b>Wydatki bieżące</b>	<b>140 000,00</b>	<b>8 407,00</b>	<b>6,01</b>	<b>140 000,00</b>	<b>8 407,00</b>	<b>6,01</b>	<b>0,00</b>	<b>0,00</b>	<b>0,00</b>
	Wydatki jednostek budżetowych, w tym:	140 000,00	8 407,00	6,01	140 000,00	8 407,00	6,01	0,00	0,00	0,00
	<i>wydatki związane z realizacją ich statutowych zadań</i>	<i>140 000,00</i>	<i>8 407,00</i>	<i>6,01</i>	<i>140 000,00</i>	<i>8 407,00</i>	<i>6,01</i>	<i>0,00</i>	<i>0,00</i>	<i>0,00</i>
<b>71035</b>	<b>CMENTARZE</b>	<b>125 000,00</b>	<b>45 920,00</b>	<b>36,74</b>	<b>125 000,00</b>	<b>45 920,00</b>	<b>36,74</b>	<b>0,00</b>	<b>0,00</b>	<b>0,00</b>
	<b>Wydatki bieżące</b>	<b>125 000,00</b>	<b>45 920,00</b>	<b>36,74</b>	<b>125 000,00</b>	<b>45 920,00</b>	<b>36,74</b>	<b>0,00</b>	<b>0,00</b>	<b>0,00</b>
	Wydatki jednostek budżetowych, w tym:	125 000,00	45 920,00	36,74	125 000,00	45 920,00	36,74	0,00	0,00	0,00
	<i>wydatki związane z realizacją ich statutowych zadań</i>	<i>125 000,00</i>	<i>45 920,00</i>	<i>36,74</i>	<i>125 000,00</i>	<i>45 920,00</i>	<i>36,74</i>	<i>0,00</i>	<i>0,00</i>	<i>0,00</i>
<b>750</b>	<b>ADMINISTRACJA PUBLICZNA</b>	<b>15 863 367,80</b>	<b>6 839 636,27</b>	<b>43,12</b>	<b>15 393 027,04</b>	<b>6 818 726,27</b>	<b>44,30</b>	<b>470 340,76</b>	<b>20 910,00</b>	<b>0,00</b>
<b>75022</b>	<b>RADY GMIN /MIAST I MIAST NA PRAWACH POWIATU/</b>	<b>873 712,00</b>	<b>384 987,95</b>	<b>44,06</b>	<b>823 712,00</b>	<b>384 987,95</b>	<b>46,74</b>	<b>50 000,00</b>	<b>0,00</b>	<b>0,00</b>
	<b>Wydatki bieżące</b>	<b>823 712,00</b>	<b>384 987,95</b>	<b>46,74</b>	<b>823 712,00</b>	<b>384 987,95</b>	<b>46,74</b>	<b>0,00</b>	<b>0,00</b>	<b>0,00</b>
	<i>świadczenia na rzecz osób fizycznych</i>	<i>775 272,00</i>	<i>375 471,93</i>	<i>48,43</i>	<i>775 272,00</i>	<i>375 471,93</i>	<i>48,43</i>	<i>0,00</i>	<i>0,00</i>	<i>0,00</i>

	<b>Wydatki jednostek budżetowych, w tym:</b>	<b>48 440,00</b>	<b>9 516,02</b>	<b>19,64</b>	<b>48 440,00</b>	<b>9 516,02</b>	<b>19,64</b>	<b>0,00</b>	<b>0,00</b>	<b>0,00</b>
	wydatki związane z realizacją ich statutowych zadań	38 440,00	8 466,92	22,03	38 440,00	8 466,92	22,03	0,00	0,00	0,00
	wynagrodzenia i składki od nich naliczane	10 000,00	1 049,10	10,49	10 000,00	1 049,10	0,00	0,00	0,00	0,00
	<b>Wydatki majątkowe, w tym:</b>	<b>50 000,00</b>	<b>0,00</b>					<b>50 000,00</b>	<b>0,00</b>	
	inwestycje i zakupy inwestycyjne	50 000,00						50 000,00	0,00	
<b>75023</b>	<b>URZĘDY GMIN / MIAST I MIAST NA PRAWACH POWIATU/</b>	<b>14 164 407,80</b>	<b>6 011 345,53</b>	<b>42,44</b>	<b>13 765 067,04</b>	<b>6 011 345,53</b>	<b>43,67</b>	<b>399 340,76</b>	<b>0,00</b>	<b>0,00</b>
	<b>Wydatki bieżące</b>	<b>13 765 067,04</b>	<b>6 011 345,53</b>	<b>43,67</b>	<b>13 765 067,04</b>	<b>6 011 345,53</b>	<b>43,67</b>	<b>0,00</b>	<b>0,00</b>	<b>0,00</b>
	świadczenia na rzecz osób fizycznych	47 100,00	32 172,13	68,31	47 100,00	32 172,13	68,31	0,00	0,00	0,00
	<b>Wydatki jednostek budżetowych, w tym:</b>	<b>13 717 967,04</b>	<b>5 979 173,40</b>	<b>43,59</b>	<b>13 717 967,04</b>	<b>5 979 173,40</b>	<b>43,59</b>	<b>0,00</b>	<b>0,00</b>	<b>0,00</b>
	wynagrodzenia i składki od nich naliczane	10 906 834,26	4 698 389,41	43,08	10 906 834,26	4 698 389,41	43,08	0,00	0,00	0,00
	wydatki związane z realizacją ich statutowych zadań	2 811 132,78	1 280 783,99	45,56	2 811 132,78	1 280 783,99	45,56	0,00	0,00	0,00
	<b>Wydatki majątkowe, w tym:</b>	<b>399 340,76</b>	<b>0,00</b>	<b>0,00</b>	<b>0,00</b>	<b>0,00</b>	<b>0,00</b>	<b>399 340,76</b>	<b>0,00</b>	<b>0,00</b>
	inwestycje i zakupy inwestycyjne	399 340,76		0,00	0,00	0,00	0,00	399 340,76	0,00	0,00
<b>75075</b>	<b>PROMOCJA JEDNOSTEK SAMORZĄDU TERYTORIALNEGO</b>	<b>206 950,00</b>	<b>67 813,08</b>	<b>32,77</b>	<b>206 950,00</b>	<b>67 813,08</b>	<b>32,77</b>	<b>1 115 670,00</b>	<b>169 916,00</b>	<b>0,00</b>
	<b>Wydatki bieżące</b>	<b>206 950,00</b>	<b>67 813,08</b>	<b>32,77</b>	<b>206 950,00</b>	<b>67 813,08</b>	<b>32,77</b>	<b>0,00</b>	<b>0,00</b>	<b>0,00</b>
	<b>Wydatki jednostek budżetowych, w tym:</b>	<b>206 950,00</b>	<b>67 813,08</b>	<b>32,77</b>	<b>206 950,00</b>	<b>67 813,08</b>	<b>32,77</b>	<b>0,00</b>	<b>0,00</b>	<b>0,00</b>
	wydatki związane z realizacją ich statutowych zadań	206 950,00	67 813,08	32,77	206 950,00	67 813,08	32,77	0,00	0,00	0,00
<b>75095</b>	<b>POZOSTAŁA DZIAŁALNOŚĆ</b>	<b>618 298,00</b>	<b>375 489,71</b>	<b>60,73</b>	<b>597 298,00</b>	<b>354 579,71</b>	<b>59,36</b>	<b>21 000,00</b>	<b>20 910,00</b>	<b>99,57</b>
	<b>Wydatki bieżące</b>	<b>597 298,00</b>	<b>354 579,71</b>	<b>59,36</b>	<b>597 298,00</b>	<b>354 579,71</b>	<b>59,36</b>	<b>0,00</b>	<b>0,00</b>	<b>0,00</b>
	dotacje na zadania bieżące	197 500,00	197 423,00	99,96	197 500,00	197 423,00	99,96			
	świadczenia na rzecz osób fizycznych	66 000,00	29 200,00	44,24	66 000,00	29 200,00	44,24	0,00	0,00	0,00
	<b>Wydatki jednostek budżetowych, w tym:</b>	<b>333 798,00</b>	<b>127 956,71</b>	<b>38,33</b>	<b>333 798,00</b>	<b>127 956,71</b>	<b>38,33</b>	<b>0,00</b>	<b>0,00</b>	<b>0,00</b>
	wynagrodzenia i składki od nich naliczane	9 300,00		0,00	9 300,00	0,00	0,00	0,00	0,00	0,00

	wydatki związane z realizacją ich statutowych zadań	324 498,00	127 956,71	39,43	324 498,00	127 956,71	39,43	0,00	0,00	0,00
	<b>Wydatki majątkowe, w tym:</b>	<b>21 000,00</b>	<b>20 910,00</b>	<b>99,57</b>	<b>0,00</b>	<b>0,00</b>	<b>0,00</b>	<b>21 000,00</b>	<b>20 910,00</b>	<b>99,57</b>
	inwestycje i zakupy inwestycyjne	21 000,00	20 910,00	99,57	0,00	0,00	0,00	21 000,00	20 910,00	99,57
<b>754</b>	<b>BEZPIECZEŃSTWO PUBLICZNE I OCHRONA P/POŻ</b>	<b>2 678 034,00</b>	<b>1 124 674,16</b>	<b>42,00</b>	<b>2 678 034,00</b>	<b>1 124 674,16</b>	<b>42,00</b>	<b>0,00</b>	<b>0,00</b>	<b>0,00</b>
	<b>75404 KOMENDY WOJEWÓDZKIE POLICJI</b>	<b>7 000,00</b>	<b>0,00</b>	<b>0,00</b>	<b>7 000,00</b>	<b>0,00</b>	<b>0,00</b>	<b>0,00</b>	<b>0,00</b>	<b>0,00</b>
	Wydatki bieżące	7 000,00	0,00	0,00	7 000,00	0,00	0,00	0,00	0,00	0,00
	Wydatki jednostek budżetowych, w tym:	7 000,00	0,00	0,00	7 000,00	0,00	0,00			
	wydatki związane z realizacją ich statutowych zadań	7 000,00		0,00	7 000,00	0,00	0,00	0,00	0,00	0,00
	<b>75412 OCHOTNICZE STRAŻE POŻARNE</b>	<b>95 000,00</b>	<b>50 572,68</b>	<b>53,23</b>	<b>95 000,00</b>	<b>50 572,68</b>	<b>53,23</b>	<b>0,00</b>	<b>0,00</b>	<b>0,00</b>
	Wydatki bieżące	95 000,00	50 572,68	53,23	95 000,00	50 572,68	53,23	0,00	0,00	0,00
	dotacje na zadania bieżące	75 000,00	45 000,00	60,00	75 000,00	45 000,00	60,00	0,00	0,00	0,00
	świadczenia na rzecz osób fizycznych	20 000,00	5 572,68		20 000,00	5 572,68	27,86	0,00	0,00	0,00
	<b>75414 OBRONA CYWILNA</b>	<b>51 500,00</b>	<b>19 895,01</b>	<b>38,63</b>	<b>51 500,00</b>	<b>19 895,01</b>	<b>0,00</b>	<b>0,00</b>	<b>0,00</b>	<b>0,00</b>
	Wydatki bieżące	51 500,00	19 895,01	38,63	51 500,00	19 895,01	38,63	0,00	0,00	0,00
	Wydatki jednostek budżetowych, w tym:	51 500,00	19 895,01	38,63	51 500,00	19 895,01	38,63	0,00	0,00	0,00
	wynagrodzenia i składki od nich naliczane	4 000,00		0,00	4 000,00	0,00	0,00	0,00	0,00	0,00
	wydatki związane z realizacją ich statutowych zadań	47 500,00	19 895,01	41,88	47 500,00	19 895,01	41,88	0,00	0,00	0,00
	<b>75416 STRAŻ GMINNA /MIEJSKA/</b>	<b>2 105 738,00</b>	<b>837 864,98</b>	<b>39,79</b>	<b>2 105 738,00</b>	<b>837 864,98</b>	<b>0,00</b>	<b>0,00</b>	<b>0,00</b>	<b>0,00</b>
	Wydatki bieżące	2 105 738,00	837 864,98	39,79	2 105 738,00	837 864,98	39,79	0,00	0,00	0,00
	świadczenia na rzecz osób fizycznych	84 000,00	35 922,37	42,76	84 000,00	35 922,37	42,76	0,00	0,00	0,00
	Wydatki jednostek budżetowych, w tym:	2 021 738,00	801 942,61	39,67	2 021 738,00	801 942,61	39,67	0,00	0,00	0,00
	wynagrodzenia i składki od nich naliczane	1 829 438,00	731 344,82	39,98	1 829 438,00	731 344,82	39,98	0,00	0,00	0,00
	wydatki związane z realizacją ich statutowych zadań	192 300,00	70 597,79	36,71	192 300,00	70 597,79	36,71	0,00	0,00	0,00
	<b>75421 ZARZĄDZANIE KRYZYSOWE</b>	<b>345 596,00</b>	<b>209 732,60</b>	<b>60,69</b>	<b>345 596,00</b>	<b>209 732,60</b>	<b>60,69</b>	<b>0,00</b>	<b>0,00</b>	<b>0,00</b>
	Wydatki bieżące	345 596,00	209 732,60	60,69	345 596,00	209 732,60	60,69	0,00	0,00	0,00
	Wydatki jednostek budżetowych, w tym:	345 596,00	209 732,60	60,69	345 596,00	209 732,60	60,69	0,00	0,00	0,00

	wydatki związane z realizacją ich statutowych zadań	345 596,00	209 732,60	60,69	345 596,00	209 732,60	60,69	0,00	0,00	0,00
75495	<b>POZOSTAŁA DZIAŁALNOŚĆ</b>	<b>73 200,00</b>	<b>6 608,89</b>	<b>9,03</b>	<b>73 200,00</b>	<b>6 608,89</b>	<b>9,03</b>	<b>0,00</b>	<b>0,00</b>	<b>0,00</b>
	Wydatki bieżące	73 200,00	6 608,89	9,03	73 200,00	6 608,89	9,03	0,00	0,00	0,00
	Wydatki jednostek budżetowych, w tym:	73 200,00	6 608,89	9,03	73 200,00	6 608,89	9,03	0,00	0,00	0,00
	wydatki związane z realizacją ich statutowych zadań	73 200,00	6 608,89	9,03	73 200,00	6 608,89	9,03	0,00	0,00	0,00
757	<b>OBSŁUGA DŁUGU PUBLICZNEGO</b>	<b>1 548 500,00</b>	<b>435 938,52</b>	<b>28,15</b>	<b>1 548 500,00</b>	<b>435 938,52</b>	<b>28,15</b>	<b>0,00</b>	<b>0,00</b>	<b>0,00</b>
	<b>OBSŁUGA PAPIERÓW WARTOŚCIOWYCH , KREDYTÓW I POŻYCZEK ORAZ INNYCH ZOBOWIĄZAŃ JEDNOSTEK SAMORZĄDU TERYTORIALNEGO ZALICZANYCH DO TYTUŁU DŁUŻNEGO - KREDYTY I</b>									
75702	<b>POŻYCZKI</b>	<b>1 548 500,00</b>	<b>435 938,52</b>	<b>28,15</b>	<b>1 548 500,00</b>	<b>435 938,52</b>	<b>28,15</b>	<b>0,00</b>	<b>0,00</b>	<b>0,00</b>
	Wydatki bieżące	1 548 500,00	435 938,52	28,15	1 548 500,00	435 938,52	28,15	0,00	0,00	0,00
	obsługa długu	1 548 500,00	435 938,52	28,15	1 548 500,00	435 938,52	28,15	0,00	0,00	0,00
758	<b>RÓŻNE ROZLICZENIA</b>	<b>351 060,00</b>	<b>0,00</b>	<b>0,00</b>	<b>351 060,00</b>	<b>0,00</b>	<b>0,00</b>	<b>0,00</b>	<b>0,00</b>	<b>0,00</b>
75818	<b>REZERWY OGÓLNE I CELOWE</b>	<b>351 060,00</b>	<b>0,00</b>	<b>0,00</b>	<b>351 060,00</b>	<b>0,00</b>	<b>0,00</b>	<b>0,00</b>	<b>0,00</b>	<b>0,00</b>
	Wydatki bieżące	351 060,00	0,00	0,00	351 060,00	0,00	0,00	0,00	0,00	0,00
	Wydatki jednostek budżetowych, w tym:	351 060,00	0,00	0,00	351 060,00	0,00	0,00	0,00	0,00	0,00
	wydatki związane z realizacją ich statutowych zadań	351 060,00	0,00	0,00	351 060,00	0,00	0,00	0,00	0,00	0,00
801	<b>OŚWIATA I WYCHOWANIE</b>	<b>45 608 328,77</b>	<b>22 239 620,19</b>	<b>48,76</b>	<b>44 108 328,77</b>	<b>22 054 704,19</b>	<b>50,00</b>	<b>1 500 000,00</b>	<b>184 916,00</b>	<b>12,33</b>
80101	<b>SZKOŁY PODSTAWOWE</b>	<b>22 430 154,80</b>	<b>12 177 521,93</b>	<b>54,29</b>	<b>21 314 484,80</b>	<b>12 007 605,93</b>	<b>56,34</b>	<b>1 115 670,00</b>	<b>169 916,00</b>	<b>15,23</b>
	Wydatki bieżące	21 314 484,80	12 007 605,93	56,34	21 314 484,80	12 007 605,93	56,34	0,00	0,00	0,00
	świadczenia na rzecz osób fizycznych	106 867,00	41 665,79	38,99	106 867,00	41 665,79	38,99	0,00	0,00	0,00
	wydatki na programy finansowane z udziałem środków, o których mowa w art. 5 ust. 1 i pkt 2 i 3	200 090,49	135 541,15	67,74	200 090,49	135 541,15	67,74	0,00	0,00	0,00
	Wydatki jednostek budżetowych, w tym:	21 007 527,31	11 830 398,99	56,32	21 007 527,31	11 830 398,99	56,32	0,00	0,00	0,00
	wynagrodzenia i składki od nich naliczane	16 450 593,96	9 385 027,80	57,05	16 450 593,96	9 385 027,80	57,05	0,00	0,00	0,00
	wydatki związane z realizacją ich statutowych zadań	4 556 933,35	2 445 371,19	53,66	4 556 933,35	2 445 371,19	53,66	0,00	0,00	0,00

	<b>Wydatki majątkowe, w tym:</b>	<b>1 115 670,00</b>	<b>169 916,00</b>	<b>15,23</b>	<b>0,00</b>	<b>0,00</b>	<b>0,00</b>	<b>1 115 670,00</b>	<b>169 916,00</b>	<b>15,23</b>
	<i>inwestycje i zakupy inwestycyjne</i>	1 115 670,00	169 916,00	15,23	0,00	0,00	0,00	1 115 670,00	169 916,00	15,23
<b>80104</b>	<b>PRZEDSZKOLA</b>	<b>12 795 160,76</b>	<b>6 712 655,17</b>	<b>52,46</b>	<b>12 411 160,76</b>	<b>6 697 655,17</b>	<b>53,96</b>	<b>384 000,00</b>	<b>15 000,00</b>	<b>3,91</b>
	<b>Wydatki bieżące</b>	<b>12 411 160,76</b>	<b>6 697 655,17</b>	<b>53,96</b>	<b>12 411 160,76</b>	<b>6 697 655,17</b>	<b>53,96</b>	<b>0,00</b>	<b>0,00</b>	<b>0,00</b>
	<i>świadczenia na rzecz osób fizycznych</i>	46 247,74	5 698,60	12,32	46 247,74	5 698,60	12,32	0,00	0,00	0,00
	<i>dotacje na zadania bieżące</i>	651 144,00	250 954,78	38,54	651 144,00	250 954,78	38,54			
	<b>Wydatki jednostek budżetowych, w tym:</b>	<b>11 713 769,02</b>	<b>6 441 001,79</b>	<b>54,99</b>	<b>11 713 769,02</b>	<b>6 441 001,79</b>	<b>54,99</b>	<b>0,00</b>	<b>0,00</b>	<b>0,00</b>
	<i>wynagrodzenia i składki od nich naliczane</i>	7 579 837,02	4 665 950,23	61,56	7 579 837,02	4 665 950,23	61,56	0,00	0,00	0,00
	<i>wydatki związane z realizacją ich statutowych zadań</i>	4 133 932,00	1 775 051,56	42,94	4 133 932,00	1 775 051,56	42,94	0,00	0,00	0,00
	<b>Wydatki majątkowe, w tym:</b>	<b>384 000,00</b>	<b>15 000,00</b>	<b>3,91</b>	<b>0,00</b>	<b>0,00</b>	<b>0,00</b>	<b>384 000,00</b>	<b>15 000,00</b>	<b>3,91</b>
	<i>inwestycje i zakupy inwestycyjne</i>	384 000,00	15 000,00	3,91	0,00	0,00	0,00	384 000,00	15 000,00	3,91
<b>80107</b>	<b>ŚWIETLICE SZKOLNE</b>	<b>2 036 178,50</b>	<b>810 200,59</b>	<b>39,79</b>	<b>2 036 178,50</b>	<b>810 200,59</b>	<b>0,00</b>	<b>0,00</b>	<b>0,00</b>	<b>0,00</b>
	<b>Wydatki bieżące</b>	<b>2 036 178,50</b>	<b>810 200,59</b>	<b>39,79</b>	<b>2 036 178,50</b>	<b>810 200,59</b>	<b>39,79</b>	<b>0,00</b>	<b>0,00</b>	<b>0,00</b>
	<b>Wydatki jednostek budżetowych, w tym:</b>	<b>2 036 178,50</b>	<b>810 200,59</b>	<b>39,79</b>	<b>2 036 178,50</b>	<b>810 200,59</b>	<b>39,79</b>	<b>0,00</b>	<b>0,00</b>	<b>0,00</b>
	<i>wynagrodzenia i składki od nich naliczane</i>	1 937 188,50	756 153,79	39,03	1 937 188,50	756 153,79	39,03	0,00	0,00	0,00
	<i>wydatki związane z realizacją ich statutowych zadań</i>	98 990,00	54 046,80	54,60	98 990,00	54 046,80	54,60	0,00	0,00	0,00
<b>80113</b>	<b>DOWOŻENIE UCZNIÓW DO SZKÓŁ</b>	<b>349 900,00</b>	<b>125 854,58</b>	<b>35,97</b>	<b>349 900,00</b>	<b>125 854,58</b>	<b>0,00</b>	<b>0,00</b>	<b>0,00</b>	<b>0,00</b>
	<b>Wydatki bieżące</b>	<b>349 900,00</b>	<b>125 854,58</b>	<b>35,97</b>	<b>349 900,00</b>	<b>125 854,58</b>	<b>35,97</b>	<b>0,00</b>	<b>0,00</b>	<b>0,00</b>
	<b>Wydatki jednostek budżetowych, w tym:</b>	<b>349 900,00</b>	<b>125 854,58</b>	<b>35,97</b>	<b>349 900,00</b>	<b>125 854,58</b>	<b>35,97</b>	<b>0,00</b>	<b>0,00</b>	<b>0,00</b>
	<i>wynagrodzenia i składki od nich naliczane</i>	32 000,00	11 286,87	35,27	32 000,00	11 286,87	35,27	0,00	0,00	0,00
	<i>wydatki związane z realizacją ich statutowych zadań</i>	317 900,00	114 567,71	36,04	317 900,00	114 567,71	36,04	0,00	0,00	0,00
<b>80146</b>	<b>DOKSZTAŁCANIE I DOSKONALENIE NAUCZYCIELI</b>	<b>130 186,00</b>	<b>48 807,77</b>	<b>37,49</b>	<b>130 186,00</b>	<b>48 807,77</b>	<b>0,00</b>	<b>0,00</b>	<b>0,00</b>	<b>0,00</b>
	<b>Wydatki bieżące</b>	<b>130 186,00</b>	<b>48 807,77</b>	<b>37,49</b>	<b>130 186,00</b>	<b>48 807,77</b>	<b>37,49</b>	<b>0,00</b>	<b>0,00</b>	<b>0,00</b>
	<b>Wydatki jednostek budżetowych, w tym:</b>	<b>130 186,00</b>	<b>48 807,77</b>	<b>37,49</b>	<b>130 186,00</b>	<b>48 807,77</b>	<b>37,49</b>	<b>0,00</b>	<b>0,00</b>	<b>0,00</b>
	<i>wydatki związane z realizacją ich statutowych zadań</i>	130 186,00	48 807,77	37,49	130 186,00	48 807,77	37,49	0,00	0,00	0,00

<b>STOŁÓWKI SZKOLNE I</b>										
<b>80148</b>	<b>PRZEDSZKOLNE</b>	<b>3 699 493,50</b>	<b>1 247 026,90</b>	<b>33,71</b>	<b>3 699 493,50</b>	<b>1 247 026,90</b>	<b>33,71</b>	<b>0,00</b>	<b>0,00</b>	<b>0,00</b>
	Wydatki bieżące	3 699 493,50	1 247 026,90	33,71	3 699 493,50	1 247 026,90	33,71	0,00	0,00	0,00
	<i>świadczenia na rzecz osób fizycznych</i>	10 560,00	60,00		10 560,00	60,00	0,57			
	Wydatki jednostek budżetowych, w tym:	3 688 933,50	1 246 966,90	33,80	3 688 933,50	1 246 966,90	33,80	0,00	0,00	0,00
	<i>wynagrodzenia i składki od nich naliczane</i>	1 654 393,50	699 315,60	42,27	1 654 393,50	699 315,60	42,27	0,00	0,00	0,00
	<i>wydatki związane z realizacją ich statutowych zadań</i>	2 034 540,00	547 651,30	26,92	2 034 540,00	547 651,30	26,92	0,00	0,00	0,00
<b>REALIZACJA ZADAŃ WYMAGAJACYCH STOSOWANIA SPECJALNEJ ORGANIZACJI NAUKI I METOD PRACY DLA DZIECI W PRZEDSZKOLACH, ODDZIAŁACH PRZEDSZKOLNYCH W SZKOŁACH PODSTAWOWYCH I INNYCH FORMACH WYCHOWANIA</b>										
<b>80149</b>	<b>PRZDSZKOLNEGO</b>	<b>230 768,79</b>	<b>98 742,13</b>	<b>42,79</b>	<b>230 768,79</b>	<b>98 742,13</b>	<b>42,79</b>	<b>0,00</b>	<b>0,00</b>	<b>0,00</b>
	Wydatki bieżące	230 768,79	98 742,13	42,79	230 768,79	98 742,13	42,79	0,00	0,00	0,00
	Wydatki jednostek budżetowych, w tym:	230 768,79	98 742,13	42,79	230 768,79	98 742,13	42,79	0,00	0,00	0,00
	<i>wynagrodzenia i składki od nich naliczane</i>	230 768,79	98 742,13	42,79	230 768,79	98 742,13	42,79	0,00	0,00	0,00
<b>REALIZACJA ZADAŃ WYMAGAJACYCH STOSOWANIA SPECJALNEJ ORGANIZACJI NAUKI I METOD PRACY DLA DZIECI W SZKOŁACH PODSTAWOWYCH, GIMNAZJACH, LICEACH OGÓLNOKSZTAŁCĄCYCH, LICEACH PROFILOWANYCH I SZKOŁACH ZAWODOWYCH ORAZ SZKOŁACH</b>										
<b>80150</b>	<b>ARTYSTYCZNYCH</b>	<b>2 595 122,49</b>	<b>980 236,19</b>	<b>37,77</b>	<b>2 595 122,49</b>	<b>980 236,19</b>	<b>37,77</b>	<b>0,00</b>	<b>0,00</b>	<b>0,00</b>
	Wydatki bieżące	2 595 122,49	980 236,19	37,77	2 595 122,49	980 236,19	37,77	0,00	0,00	0,00



	<b>Wydatki jednostek budżetowych, w tym:</b>	<b>2 595 122,49</b>	<b>980 236,19</b>	<b>37,77</b>	<b>2 595 122,49</b>	<b>980 236,19</b>	<b>37,77</b>	<b>0,00</b>	<b>0,00</b>	<b>0,00</b>
	wynagrodzenia i składki od nich naliczane	2 561 622,49	971 026,19	37,91	2 561 622,49	971 026,19	37,91			
	wydatki związane z realizacją ich statutowych zadań	33 500,00	9 210,00	27,49	33 500,00	9 210,00	27,49			
<b>80195</b>	<b>POZOSTAŁA DZIAŁALNOŚĆ</b>	<b>1 341 363,93</b>	<b>38 574,93</b>	<b>2,88</b>	<b>1 341 033,93</b>	<b>38 574,93</b>	<b>2,88</b>	<b>330,00</b>	<b>0,00</b>	<b>0,00</b>
	<b>Wydatki bieżące</b>	<b>1 341 033,93</b>	<b>38 574,93</b>	<b>2,88</b>	<b>1 341 033,93</b>	<b>38 574,93</b>	<b>2,88</b>	<b>0,00</b>	<b>0,00</b>	<b>0,00</b>
	świadczenia na rzecz osób fizycznych	5 000,00	3 500,00	70,00	5 000,00	3 500,00	70,00	0,00	0,00	0,00
	wydatki na programy finansowane z udziałem środków, o których mowa w art. 5 ust. 1 i pkt 2 i 3	130 083,93	31 684,58	24,36	130 083,93	31 684,58	24,36	0,00	0,00	0,00
	<b>Wydatki jednostek budżetowych, w tym:</b>	<b>1 205 950,00</b>	<b>3 390,35</b>	<b>0,28</b>	<b>1 205 950,00</b>	<b>3 390,35</b>	<b>0,28</b>	<b>0,00</b>	<b>0,00</b>	<b>0,00</b>
	wynagrodzenia i składki od nich naliczane	204 000,00		0,00	204 000,00	0,00	0,00	0,00	0,00	0,00
	wydatki związane z realizacją ich statutowych zadań	1 001 950,00	3 390,35	0,34	1 001 950,00	3 390,35	0,34	0,00	0,00	0,00
	<b>Wydatki majątkowe, w tym:</b>	<b>330,00</b>	<b>0,00</b>	<b>0,00</b>	<b>0,00</b>	<b>0,00</b>	<b>0,00</b>	<b>330,00</b>	<b>0,00</b>	<b>0,00</b>
	inwestycje i zakupy inwestycyjne	330,00		0,00	0,00	0,00	0,00	330,00	0,00	0,00
<b>851</b>	<b>OCHRONA ZDROWIA</b>	<b>1 203 500,00</b>	<b>453 179,23</b>	<b>37,66</b>	<b>1 203 500,00</b>	<b>453 179,23</b>	<b>37,66</b>	<b>0,00</b>	<b>0,00</b>	<b>100,00</b>
	<b>85153 ZWALCZANIE NARKOMANII</b>	<b>16 500,00</b>	<b>10 141,20</b>	<b>61,46</b>	<b>16 500,00</b>	<b>10 141,20</b>	<b>61,46</b>	<b>0,00</b>	<b>0,00</b>	<b>0,00</b>
	<b>Wydatki bieżące</b>	<b>16 500,00</b>	<b>10 141,20</b>	<b>61,46</b>	<b>16 500,00</b>	<b>10 141,20</b>	<b>61,46</b>	<b>0,00</b>	<b>0,00</b>	<b>0,00</b>
	<b>Wydatki jednostek budżetowych, w tym:</b>	<b>16 500,00</b>	<b>10 141,20</b>	<b>61,46</b>	<b>16 500,00</b>	<b>10 141,20</b>	<b>61,46</b>	<b>0,00</b>	<b>0,00</b>	<b>0,00</b>
	wydatki związane z realizacją ich statutowych zadań	16 500,00	10 141,20	61,46	16 500,00	10 141,20	61,46	0,00	0,00	0,00
	<b>PRZECIWDZIAŁANIE 85154 ALKOHOLIZMOWI</b>	<b>1 153 500,00</b>	<b>437 538,03</b>	<b>37,93</b>	<b>1 153 500,00</b>	<b>437 538,03</b>	<b>37,93</b>	<b>0,00</b>	<b>0,00</b>	<b>0,00</b>
	<b>Wydatki bieżące</b>	<b>1 153 500,00</b>	<b>437 538,03</b>	<b>37,93</b>	<b>1 153 500,00</b>	<b>437 538,03</b>	<b>37,93</b>	<b>0,00</b>	<b>0,00</b>	<b>0,00</b>
	dotacje na zadania bieżące	425 000,00	191 893,40	45,15	425 000,00	191 893,40	45,15	0,00	0,00	0,00
	świadczenia na rzecz osób fizycznych	3 000,00	1 942,20	64,74	3 000,00	1 942,20	64,74	0,00	0,00	0,00
	<b>Wydatki jednostek budżetowych, w tym:</b>	<b>725 500,00</b>	<b>243 702,43</b>	<b>33,59</b>	<b>725 500,00</b>	<b>243 702,43</b>	<b>33,59</b>	<b>0,00</b>	<b>0,00</b>	<b>0,00</b>
	wynagrodzenia i składki od nich naliczane	339 020,00	127 762,29	37,69	339 020,00	127 762,29	37,69	0,00	0,00	0,00
	wydatki związane z realizacją ich statutowych zadań	386 480,00	115 940,14	30,00	386 480,00	115 940,14	30,00	0,00	0,00	0,00
<b>85195</b>	<b>POZOSTAŁA DZIAŁALNOŚĆ</b>	<b>33 500,00</b>	<b>5 500,00</b>	<b>16,42</b>	<b>33 500,00</b>	<b>5 500,00</b>	<b>16,42</b>	<b>0,00</b>	<b>0,00</b>	<b>0,00</b>

	<b>Wydatki bieżące</b>	<b>33 500,00</b>	<b>5 500,00</b>	<b>16,42</b>	<b>33 500,00</b>	<b>5 500,00</b>	<b>16,42</b>	<b>0,00</b>	<b>0,00</b>	<b>0,00</b>
	<b>Wydatki jednostek budżetowych, w tym:</b>	<b>33 500,00</b>	<b>5 500,00</b>	<b>16,42</b>	<b>33 500,00</b>	<b>5 500,00</b>	<b>16,42</b>	<b>0,00</b>	<b>0,00</b>	<b>0,00</b>
	wynagrodzenia i składki od nich naliczane	5 200,00	3 700,00	71,15	5 200,00	3 700,00	71,15			
	wydatki związane z realizacją ich statutowych zadań	28 300,00	1 800,00	6,36	28 300,00	1 800,00	6,36	0,00	0,00	0,00
	<b>Wydatki majątkowe, w tym:</b>	<b>0,00</b>	<b>0,00</b>	<b>--</b>	<b>0,00</b>	<b>0,00</b>	<b>0,00</b>	<b>0,00</b>	<b>0,00</b>	<b>100,00</b>
	inwestycje i zakupy inwestycyjne			--	0,00	0,00	0,00	0,00	0,00	100,00
<b>852</b>	<b>POMOC SPOŁECZNA</b>	<b>16 626 757,98</b>	<b>8 682 848,27</b>	<b>52,22</b>	<b>16 626 757,98</b>	<b>8 682 848,27</b>	<b>52,22</b>	<b>0,00</b>	<b>0,00</b>	<b>--</b>
	<b>85202 DOMY POMOCY SPOŁECZNEJ</b>	<b>2 868 722,00</b>	<b>1 399 874,75</b>	<b>48,80</b>	<b>2 868 722,00</b>	<b>1 399 874,75</b>	<b>48,80</b>	<b>0,00</b>	<b>0,00</b>	<b>0,00</b>
	<b>Wydatki bieżące</b>	<b>2 868 722,00</b>	<b>1 399 874,75</b>	<b>48,80</b>	<b>2 868 722,00</b>	<b>1 399 874,75</b>	<b>48,80</b>	<b>0,00</b>	<b>0,00</b>	<b>0,00</b>
	świadczenia na rzecz osób fizycznych	3 500,00	1 113,99	31,83	3 500,00	1 113,99	31,83	0,00	0,00	0,00
	<b>Wydatki jednostek budżetowych, w tym:</b>	<b>2 865 222,00</b>	<b>1 398 760,76</b>	<b>48,82</b>	<b>2 865 222,00</b>	<b>1 398 760,76</b>	<b>48,82</b>	<b>0,00</b>	<b>0,00</b>	<b>0,00</b>
	wynagrodzenia i składki od nich naliczane	1 730 900,00	907 349,56	52,42	1 730 900,00	907 349,56	52,42	0,00	0,00	0,00
	wydatki związane z realizacją ich statutowych zadań	1 134 322,00	491 411,20	43,32	1 134 322,00	491 411,20	43,32	0,00	0,00	0,00
	<b>ZADANIA W ZAKRESIE PRZECIWDZIAŁANIA PRZEMOCY W RODZINIE</b>	<b>256 801,00</b>	<b>126 025,63</b>	<b>49,08</b>	<b>256 801,00</b>	<b>126 025,63</b>	<b>49,08</b>	<b>0,00</b>	<b>0,00</b>	<b>0,00</b>
	<b>Wydatki bieżące</b>	<b>256 801,00</b>	<b>126 025,63</b>	<b>49,08</b>	<b>256 801,00</b>	<b>126 025,63</b>	<b>49,08</b>	<b>0,00</b>	<b>0,00</b>	<b>0,00</b>
	świadczenia na rzecz osób fizycznych	1 950,00	836,16	42,88	1 950,00	836,16	42,88	0,00	0,00	0,00
	dotacje na zadania bieżące	5 000,00	5 000,00	100,00	5 000,00	5 000,00	100,00	0,00	0,00	0,00
	<b>Wydatki jednostek budżetowych, w tym:</b>	<b>249 851,00</b>	<b>120 189,47</b>	<b>48,10</b>	<b>249 851,00</b>	<b>120 189,47</b>	<b>48,10</b>	<b>0,00</b>	<b>0,00</b>	<b>0,00</b>
	wynagrodzenia i składki od nich naliczane	235 500,00	115 220,78	48,93	235 500,00	115 220,78	48,93	0,00	0,00	0,00
	wydatki związane z realizacją ich statutowych zadań	14 351,00	4 968,69	34,62	14 351,00	4 968,69	34,62	0,00	0,00	0,00

	<b>SKŁADKI NA UBEZPIECZENIA ZDROWOTNE OPŁACANE ZA OSOBY POBIERAJĄCE NIEKTÓRE ŚWIADCZENIA Z POMOCY SPOŁECZNEJ, NIEKTÓRE ŚWIADCZENIA RODZINNE ORAZ ZA OSOBY UCZESTNICZĄCE W ZAJĘCIACH W CENTRUM</b>									
<b>85213</b>	<b>INTEGRACJI SPOŁECZNEJ</b>	<b>71 820,00</b>	<b>28 982,98</b>	<b>40,36</b>	<b>71 820,00</b>	<b>28 982,98</b>	<b>40,36</b>	<b>0,00</b>	<b>0,00</b>	<b>0,00</b>
	Wydutki bieżące	71 820,00	28 982,98	40,36	71 820,00	28 982,98	40,36	0,00	0,00	0,00
	Wydutki jednostek budżetowych, w tym:	71 820,00	28 982,98	40,36	71 820,00	28 982,98	40,36	0,00	0,00	0,00
	wydutki związane z realizacją ich statutowych zadań	71 820,00	28 982,98	40,36	71 820,00	28 982,98	40,36	0,00	0,00	0,00
	<b>ZASIŁKI I POMOC W NATURZE ORAZ SKŁADKI NA UBEZPIECZENIA EMERYTALNE I RENTOWE</b>	<b>3 284 772,00</b>	<b>2 064 650,68</b>	<b>62,86</b>	<b>3 284 772,00</b>	<b>2 064 650,68</b>	<b>62,86</b>	<b>0,00</b>	<b>0,00</b>	<b>0,00</b>
	Wydutki bieżące	3 284 772,00	2 064 650,68	62,86	3 284 772,00	2 064 650,68	62,86	0,00	0,00	0,00
	świadczenia na rzecz osób fizycznych	1 029 772,00	463 309,56	44,99	1 029 772,00	463 309,56	44,99	0,00	0,00	0,00
	Wydutki jednostek budżetowych, w tym:	2 255 000,00	1 601 341,12	71,01	2 255 000,00	1 601 341,12	71,01	0,00	0,00	0,00
	wydutki związane z realizacją ich statutowych zadań	2 255 000,00	1 601 341,12	71,01	2 255 000,00	1 601 341,12	71,01	0,00	0,00	0,00
<b>85215</b>	<b>DODATKI MIESZKANIOWE</b>	<b>1 367 931,00</b>	<b>904 782,22</b>	<b>66,14</b>	<b>1 367 931,00</b>	<b>904 782,22</b>	<b>66,14</b>	<b>0,00</b>	<b>0,00</b>	<b>0,00</b>
	Wydutki bieżące	1 367 931,00	904 782,22	66,14	1 367 931,00	904 782,22	66,14	0,00	0,00	0,00
	świadczenia na rzecz osób fizycznych	1 367 931,00	904 782,22	66,14	1 367 931,00	904 782,22	66,14	0,00	0,00	0,00
<b>85216</b>	<b>ZASIŁKI STAŁE</b>	<b>680 792,00</b>	<b>392 462,41</b>	<b>57,65</b>	<b>680 792,00</b>	<b>392 462,41</b>	<b>57,65</b>	<b>0,00</b>	<b>0,00</b>	<b>0,00</b>
	Wydutki bieżące	680 792,00	392 462,41	57,65	680 792,00	392 462,41	57,65	0,00	0,00	0,00
	świadczenia na rzecz osób fizycznych	680 792,00	392 462,41	57,65	680 792,00	392 462,41	57,65	0,00	0,00	0,00
<b>85219</b>	<b>OŚRODKI POMOCY SPOŁECZNEJ</b>	<b>6 585 114,33</b>	<b>3 025 275,79</b>	<b>45,94</b>	<b>6 585 114,33</b>	<b>3 025 275,79</b>	<b>45,94</b>	<b>0,00</b>	<b>0,00</b>	<b>--</b>
	Wydutki bieżące	6 585 114,33	3 025 275,79	45,94	6 585 114,33	3 025 275,79	45,94	0,00	0,00	0,00
	świadczenia na rzecz osób fizycznych	35 500,00	14 224,24	40,07	35 500,00	14 224,24	40,07	0,00	0,00	0,00
	Wydutki jednostek budżetowych, w tym:	6 549 614,33	3 011 051,55	45,97	6 549 614,33	3 011 051,55	45,97	0,00	0,00	0,00

	wynagrodzenia i składki od nich naliczane	5 154 050,00	2 469 846,47	47,92	5 154 050,00	2 469 846,47	47,92			
	wydatki związane z realizacją ich statutowych zadań	1 395 564,33	541 205,08	38,78	1 395 564,33	541 205,08	38,78			
<b>85228</b>	<b>USŁUGI OPIEKUŃCZE I SPECJALISTYCZNE USŁUGI OPIEKUŃCZE</b>	<b>660 193,36</b>	<b>285 113,22</b>	<b>43,19</b>	<b>660 193,36</b>	<b>285 113,22</b>	<b>43,19</b>	<b>0,00</b>	<b>0,00</b>	<b>0,00</b>
	Wydatki bieżące	660 193,36	285 113,22	43,19	660 193,36	285 113,22	43,19	0,00	0,00	0,00
	Wydatki jednostek budżetowych, w tym:	660 193,36	285 113,22	43,19	660 193,36	285 113,22	43,19	0,00	0,00	0,00
	wynagrodzenia i składki od nich naliczane	117 720,00	57 433,61	48,79	117 720,00	57 433,61	48,79	0,00	0,00	0,00
	wydatki związane z realizacją ich statutowych zadań	542 473,36	227 679,61	41,97	542 473,36	227 679,61	41,97	0,00	0,00	0,00
<b>85230</b>	<b>POMOC W ZAKRESIE DOŻYWIANIA</b>	<b>444 993,00</b>	<b>193 848,12</b>	<b>43,56</b>	<b>444 993,00</b>	<b>193 848,12</b>	<b>43,56</b>	<b>0,00</b>	<b>0,00</b>	<b>0,00</b>
	Wydatki bieżące	444 993,00	193 848,12	43,56	444 993,00	193 848,12	43,56	0,00	0,00	0,00
	świadczenia na rzecz osób fizycznych	444 993,00	193 848,12	43,56	444 993,00	193 848,12	43,56	0,00	0,00	0,00
<b>85295</b>	<b>POZOSTAŁA DZIAŁANOŚĆ</b>	<b>405 619,29</b>	<b>261 832,47</b>	<b>64,55</b>	<b>405 619,29</b>	<b>261 832,47</b>	<b>64,55</b>	<b>0,00</b>	<b>0,00</b>	<b>0,00</b>
	Wydatki bieżące	405 619,29	261 832,47	64,55	405 619,29	261 832,47	64,55	0,00	0,00	0,00
	świadczenia na rzecz osób fizycznych	10 137,00	6 697,00	66,06	10 137,00	6 697,00	66,06	0,00	0,00	0,00
	dotacje na zadania bieżące	3 000,00	1 900,00	63,33	3 000,00	1 900,00	63,33			
	wydatki na programy finansowane z udziałem środków, o których mowa w art. 5 ust. 1 i pkt 2 i 3	286 389,29	224 646,55	78,44	286 389,29	224 646,55	78,44	0,00	0,00	0,00
	Wydatki jednostek budżetowych, w tym:	106 093,00	28 588,92	26,95	106 093,00	28 588,92	26,95	0,00	0,00	0,00
	wynagrodzenia i składki od nich naliczane	3 000,00		0,00	3 000,00	0,00	0,00			
	wydatki związane z realizacją ich statutowych zadań	103 093,00	28 588,92	27,73	103 093,00	28 588,92	27,73	0,00	0,00	0,00
<b>853</b>	<b>POZOSTAŁE ZADANIA W ZAKRESIE POLITYKI SPOŁECZNEJ</b>	<b>1 013 970,00</b>	<b>976 262,04</b>	<b>96,28</b>	<b>1 013 970,00</b>	<b>976 262,04</b>	<b>96,28</b>	<b>0,00</b>	<b>0,00</b>	<b>0,00</b>
<b>85395</b>	<b>POZOSTAŁE ZADANIA W ZAKRESIE POLITYKI SPOŁECZNEJ</b>	<b>1 013 970,00</b>	<b>976 262,04</b>	<b>96,28</b>	<b>1 013 970,00</b>	<b>976 262,04</b>	<b>96,28</b>	<b>0,00</b>	<b>0,00</b>	<b>0,00</b>
	Wydatki bieżące	1 013 970,00	976 262,04	96,28	1 013 970,00	976 262,04	96,28	0,00	0,00	0,00
	świadczenia na rzecz osób fizycznych	999 900,00	972 360,00	97,25	999 900,00	972 360,00	97,25			

	<i>dotacje na zadania bieżące</i>	1 700,00	0,00	0,00	1 700,00	0,00	0,00	0,00	0,00	0,00
	<b>Wydatki jednostek budżetowych, w tym:</b>	<b>12 370,00</b>	<b>3 902,04</b>	<b>31,54</b>	<b>12 370,00</b>	<b>3 902,04</b>	<b>31,54</b>	<b>0,00</b>	<b>0,00</b>	<b>0,00</b>
	<i>wynagrodzenia i składki od nich naliczane</i>	12 370,00	3 902,04	31,54	12 370,00	3 902,04	31,54	0,00	0,00	0,00
<b>854</b>	<b>EDUKACYJNA OPIEKA WYCHOWAWCZA</b>	<b>393 730,00</b>	<b>167 882,50</b>	<b>42,64</b>	<b>393 730,00</b>	<b>167 882,50</b>	<b>42,64</b>	<b>0,00</b>	<b>0,00</b>	<b>0,00</b>
	<b>85412 KOLONIE I OBOZY ORAZ INNE FORMY WYPOCZYNKU DZIECI I MŁODZIEŻY SZKOLNEJ, A TAKŻE SZKOLENIA MŁODZIEŻY</b>	<b>367 130,00</b>	<b>163 382,50</b>	<b>44,50</b>	<b>367 130,00</b>	<b>163 382,50</b>	<b>44,50</b>	<b>0,00</b>	<b>0,00</b>	<b>0,00</b>
	<b>Wydatki bieżące</b>	<b>367 130,00</b>	<b>163 382,50</b>	<b>44,50</b>	<b>367 130,00</b>	<b>163 382,50</b>	<b>44,50</b>	<b>0,00</b>	<b>0,00</b>	<b>0,00</b>
	<b>Wydatki jednostek budżetowych, w tym:</b>	<b>367 130,00</b>	<b>163 382,50</b>	<b>44,50</b>	<b>367 130,00</b>	<b>163 382,50</b>	<b>44,50</b>	<b>0,00</b>	<b>0,00</b>	<b>0,00</b>
	<i>wydatki związane z realizacją ich statutowych zadań</i>	367 130,00	163 382,50	44,50	367 130,00	163 382,50	44,50	0,00	0,00	0,00
	<b>85415 POMOC MATERIALNA DLA UCZNIÓW</b>	<b>21 600,00</b>	<b>0,00</b>	<b>0,00</b>	<b>21 600,00</b>	<b>0,00</b>	<b>0,00</b>	<b>0,00</b>	<b>0,00</b>	<b>0,00</b>
	<b>Wydatki bieżące</b>	<b>21 600,00</b>	<b>0,00</b>	<b>0,00</b>	<b>21 600,00</b>	<b>0,00</b>	<b>0,00</b>	<b>0,00</b>	<b>0,00</b>	<b>0,00</b>
	<i>świadczenia na rzecz osób fizycznych</i>	21 600,00		0,00	21 600,00	0,00	0,00	0,00	0,00	0,00
	<b>85495 POZOSTAŁA DZIAŁALNOŚĆ</b>	<b>5 000,00</b>	<b>4 500,00</b>	<b>90,00</b>	<b>5 000,00</b>	<b>4 500,00</b>	<b>90,00</b>	<b>0,00</b>	<b>0,00</b>	<b>0,00</b>
	<b>Wydatki bieżące</b>	<b>5 000,00</b>	<b>4 500,00</b>	<b>90,00</b>	<b>5 000,00</b>	<b>4 500,00</b>	<b>90,00</b>	<b>0,00</b>	<b>0,00</b>	<b>0,00</b>
	<i>dotacje na zadania bieżące</i>	5 000,00	4 500,00	90,00	5 000,00	4 500,00	90,00	0,00	0,00	0,00
<b>855</b>	<b>RODZINA</b>	<b>3 492 427,00</b>	<b>1 583 369,43</b>	<b>45,34</b>	<b>3 492 427,00</b>	<b>1 583 369,43</b>	<b>45,34</b>	<b>0,00</b>	<b>0,00</b>	<b>0,00</b>
	<b>85504 WSPIERANIE RODZINY</b>	<b>181 226,00</b>	<b>77 595,36</b>	<b>42,82</b>	<b>181 226,00</b>	<b>77 595,36</b>	<b>42,82</b>	<b>0,00</b>	<b>0,00</b>	<b>0,00</b>
	<b>Wydatki bieżące</b>	<b>181 226,00</b>	<b>77 595,36</b>	<b>42,82</b>	<b>181 226,00</b>	<b>77 595,36</b>	<b>42,82</b>	<b>0,00</b>	<b>0,00</b>	<b>0,00</b>
	<i>świadczenia na rzecz osób fizycznych</i>	1 250,00	728,41	58,27	1 250,00	728,41	58,27	0,00	0,00	0,00
	<b>Wydatki jednostek budżetowych, w tym:</b>	<b>179 976,00</b>	<b>76 866,95</b>	<b>42,71</b>	<b>179 976,00</b>	<b>76 866,95</b>	<b>42,71</b>	<b>0,00</b>	<b>0,00</b>	<b>0,00</b>
	<i>wynagrodzenia i składki od nich naliczane</i>	169 800,00	72 799,99	42,87	169 800,00	72 799,99	42,87	0,00	0,00	0,00
	<i>wydatki związane z realizacją ich statutowych zadań</i>	10 176,00	4 066,96	39,97	10 176,00	4 066,96	39,97	0,00	0,00	0,00
	<b>85516 SYSTEM OPIEKI NAD DZIEĆMI W WIEKU DO LAT 3</b>	<b>1 936 000,00</b>	<b>932 091,09</b>	<b>48,15</b>	<b>1 936 000,00</b>	<b>932 091,09</b>	<b>48,15</b>	<b>0,00</b>	<b>0,00</b>	<b>0,00</b>
	<b>Wydatki bieżące</b>	<b>1 936 000,00</b>	<b>932 091,09</b>	<b>48,15</b>	<b>1 936 000,00</b>	<b>932 091,09</b>	<b>48,15</b>	<b>0,00</b>	<b>0,00</b>	<b>0,00</b>
	<i>świadczenia na rzecz osób fizycznych</i>	5 000,00	682,65	13,65	5 000,00	682,65	13,65	0,00	0,00	0,00
	<i>dotacje na zadania bieżące</i>	66 000,00	29 400,00	44,55	66 000,00	29 400,00	44,55	0,00	0,00	0,00

	<b>Wydatki jednostek budżetowych, w tym:</b>	<b>1 870 000,00</b>	<b>902 691,09</b>	<b>48,27</b>	<b>1 870 000,00</b>	<b>902 691,09</b>	<b>48,27</b>	<b>0,00</b>	<b>0,00</b>	<b>0,00</b>
	<i>wynagrodzenia i składki od nich naliczane</i>	1 418 448,00	705 632,47	49,75	1 418 448,00	705 632,47	49,75	0,00	0,00	0,00
	<i>wydatki związane z realizacją ich statutowych zadań</i>	451 552,00	197 058,62	43,64	451 552,00	197 058,62	43,64	0,00	0,00	0,00
<b>85508</b>	<b>RODZINY ZASTĘPCZE</b>	<b>360 000,00</b>	<b>105 323,29</b>	<b>29,26</b>	<b>360 000,00</b>	<b>105 323,29</b>	<b>29,26</b>	<b>0,00</b>	<b>0,00</b>	<b>0,00</b>
	<b>Wydatki bieżące</b>	<b>360 000,00</b>	<b>105 323,29</b>	<b>29,26</b>	<b>360 000,00</b>	<b>105 323,29</b>	<b>29,26</b>	<b>0,00</b>	<b>0,00</b>	<b>0,00</b>
	<b>Wydatki jednostek budżetowych, w tym:</b>	<b>360 000,00</b>	<b>105 323,29</b>	<b>29,26</b>	<b>360 000,00</b>	<b>105 323,29</b>	<b>29,26</b>	<b>0,00</b>	<b>0,00</b>	<b>0,00</b>
	<i>wydatki związane z realizacją ich statutowych zadań</i>	360 000,00	105 323,29	29,26	360 000,00	105 323,29	29,26	0,00	0,00	0,00
<b>85510</b>	<b>DZIAŁALNOŚĆ PLACÓWEK OPIEKUŃCZO-WYCHOWAWCZYCH</b>	<b>991 301,00</b>	<b>444 492,41</b>	<b>44,84</b>	<b>991 301,00</b>	<b>444 492,41</b>	<b>44,84</b>	<b>0,00</b>	<b>0,00</b>	<b>0,00</b>
	<b>Wydatki bieżące</b>	<b>991 301,00</b>	<b>444 492,41</b>	<b>44,84</b>	<b>991 301,00</b>	<b>444 492,41</b>	<b>44,84</b>	<b>0,00</b>	<b>0,00</b>	<b>0,00</b>
	<i>świadczenia na rzecz osób fizycznych</i>	3 600,00	771,81	21,44	3 600,00	771,81	21,44	0,00	0,00	0,00
	<b>Wydatki jednostek budżetowych, w tym:</b>	<b>987 701,00</b>	<b>443 720,60</b>	<b>44,92</b>	<b>987 701,00</b>	<b>443 720,60</b>	<b>44,92</b>	<b>0,00</b>	<b>0,00</b>	<b>0,00</b>
	<i>wynagrodzenia i składki od nich naliczane</i>	165 630,00	83 013,81	50,12	165 630,00	83 013,81	50,12	0,00	0,00	0,00
	<i>wydatki związane z realizacją ich statutowych zadań</i>	822 071,00	360 706,79	43,88	822 071,00	360 706,79	43,88	0,00	0,00	0,00
<b>85595</b>	<b>POZOSTAŁA DZIAŁALNOŚĆ</b>	<b>23 900,00</b>	<b>23 867,28</b>	<b>99,86</b>	<b>23 900,00</b>	<b>23 867,28</b>	<b>99,86</b>	<b>0,00</b>	<b>0,00</b>	<b>0,00</b>
	<b>Wydatki bieżące</b>	<b>23 900,00</b>	<b>23 867,28</b>	<b>99,86</b>	<b>23 900,00</b>	<b>23 867,28</b>	<b>99,86</b>	<b>0,00</b>	<b>0,00</b>	<b>0,00</b>
	<i>świadczenia na rzecz osób fizycznych</i>	23 900,00	23 867,28	99,86	23 900,00	23 867,28	99,86	0,00	0,00	0,00
<b>900</b>	<b>GOSPODARKA KOMUNALNA I OCHRONA ŚRODOWISKA</b>	<b>28 494 899,22</b>	<b>9 948 167,91</b>	<b>34,91</b>	<b>20 442 899,22</b>	<b>8 338 519,85</b>	<b>40,79</b>	<b>8 052 000,00</b>	<b>1 609 648,06</b>	<b>0,00</b>
<b>90002</b>	<b>GOSPODARKA ODPADAMI</b>	<b>10 970 192,00</b>	<b>4 542 839,02</b>	<b>41,41</b>	<b>10 970 192,00</b>	<b>4 542 839,02</b>	<b>41,41</b>	<b>0,00</b>	<b>0,00</b>	<b>0,00</b>
	<b>Wydatki bieżące</b>	<b>10 970 192,00</b>	<b>4 542 839,02</b>	<b>41,41</b>	<b>10 970 192,00</b>	<b>4 542 839,02</b>	<b>41,41</b>	<b>0,00</b>	<b>0,00</b>	<b>0,00</b>
	<i>świadczenia na rzecz osób fizycznych</i>	2 000,00		0,00	2 000,00	0,00	0,00			
	<b>Wydatki jednostek budżetowych, w tym:</b>	<b>10 968 192,00</b>	<b>4 542 839,02</b>	<b>41,42</b>	<b>10 968 192,00</b>	<b>4 542 839,02</b>	<b>41,42</b>	<b>0,00</b>	<b>0,00</b>	<b>0,00</b>
	<i>wynagrodzenia i składki od nich naliczane</i>	421 335,00	174 773,32	41,48	421 335,00	174 773,32	41,48	0,00	0,00	0,00
	<i>wydatki związane z realizacją ich statutowych zadań</i>	10 546 857,00	4 368 065,70	41,42	10 546 857,00	4 368 065,70	41,42	0,00	0,00	0,00
<b>90003</b>	<b>OCZYSZCZANIE MIAST I WSI</b>	<b>336 000,00</b>	<b>70 641,18</b>	<b>21,02</b>	<b>266 000,00</b>	<b>66 603,66</b>	<b>25,04</b>	<b>70 000,00</b>	<b>4 037,52</b>	<b>0,00</b>
	<b>Wydatki bieżące</b>	<b>266 000,00</b>	<b>66 603,66</b>	<b>25,04</b>	<b>266 000,00</b>	<b>66 603,66</b>	<b>25,04</b>	<b>0,00</b>	<b>0,00</b>	<b>0,00</b>

<b>Wydatki jednostek budżetowych, w tym:</b>	<b>266 000,00</b>	<b>66 603,66</b>	<b>25,04</b>	<b>266 000,00</b>	<b>66 603,66</b>	<b>25,04</b>	<b>0,00</b>	<b>0,00</b>	<b>0,00</b>
<i>wydatki związane z realizacją ich statutowych zadań</i>	<i>266 000,00</i>	<i>66 603,66</i>	<i>25,04</i>	<i>266 000,00</i>	<i>66 603,66</i>	<i>25,04</i>	<i>0,00</i>	<i>0,00</i>	<i>0,00</i>
<b>Wydatki majątkowe, w tym:</b>	<b>70 000,00</b>	<b>4 037,52</b>	<b>5,77</b>				<b>70 000,00</b>	<b>4 037,52</b>	
<i>inwestycje i zakupy inwestycyjne</i>	<i>70 000,00</i>	<i>4 037,52</i>	<i>5,77</i>			--	<i>70 000,00</i>	<i>4 037,52</i>	<i>0,00</i>
<b>90004 UTRZYMANIE ZIELENI W MIASTACH I GMINACH</b>	<b>2 712 000,00</b>	<b>186 185,22</b>	<b>6,87</b>	<b>972 000,00</b>	<b>129 642,37</b>	<b>13,34</b>	<b>1 740 000,00</b>	<b>56 542,85</b>	
<b>Wydatki bieżące</b>	<b>972 000,00</b>	<b>129 642,37</b>	<b>13,34</b>	<b>972 000,00</b>	<b>129 642,37</b>	<b>13,34</b>	<b>0,00</b>	<b>0,00</b>	<b>0,00</b>
<b>Wydatki jednostek budżetowych, w tym:</b>	<b>972 000,00</b>	<b>129 642,37</b>	<b>13,34</b>	<b>972 000,00</b>	<b>129 642,37</b>	<b>13,34</b>	<b>0,00</b>	<b>0,00</b>	<b>0,00</b>
<i>wydatki związane z realizacją ich statutowych zadań</i>	<i>972 000,00</i>	<i>129 642,37</i>	<i>13,34</i>	<i>972 000,00</i>	<i>129 642,37</i>	<i>13,34</i>	<i>0,00</i>	<i>0,00</i>	<i>0,00</i>
<b>Wydatki majątkowe, w tym:</b>	<b>1 740 000,00</b>	<b>56 542,85</b>	<b>3,25</b>	<b>0,00</b>	<b>0,00</b>	<b>0,00</b>	<b>1 740 000,00</b>	<b>56 542,85</b>	<b>3,25</b>
<i>inwestycje i zakupy inwestycyjne</i>	<i>1 740 000,00</i>	<i>56 542,85</i>	<i>3,25</i>	<i>0,00</i>	<i>0,00</i>	<i>0,00</i>	<i>1 740 000,00</i>	<i>56 542,85</i>	<i>3,25</i>
<b>90005 OCHRONA POWIETRZA ATMOSFERYCZNEGO I KLIMATU</b>	<b>395 157,22</b>	<b>46 429,30</b>	<b>11,75</b>	<b>105 157,22</b>	<b>2 460,00</b>	<b>0,00</b>	<b>290 000,00</b>	<b>43 969,30</b>	<b>15,16</b>
<b>Wydatki bieżące</b>	<b>105 157,22</b>	<b>2 460,00</b>	<b>2,34</b>	<b>105 157,22</b>	<b>2 460,00</b>	<b>2,34</b>	<b>0,00</b>	<b>0,00</b>	<b>0,00</b>
<i>wydatki na programy finansowane z udziałem środków, o których mowa w art. 5 ust. 1 i pkt 2 i 3</i>	<i>87 036,54</i>		<b>0,00</b>	<i>87 036,54</i>	<i>0,00</i>	<b>0,00</b>	<i>0,00</i>	<i>0,00</i>	<i>0,00</i>
<b>Wydatki jednostek budżetowych, w tym:</b>	<b>18 120,68</b>	<b>2 460,00</b>	<b>13,58</b>	<b>18 120,68</b>	<b>2 460,00</b>	<b>13,58</b>	<b>0,00</b>	<b>0,00</b>	<b>0,00</b>
<i>wynagrodzenia i składki od nich naliczane</i>	<i>8 918,68</i>		<b>0,00</b>	<i>8 918,68</i>	<i>0,00</i>	<b>0,00</b>	<i>0,00</i>	<i>0,00</i>	<i>0,00</i>
<i>wydatki związane z realizacją ich statutowych zadań</i>	<i>9 202,00</i>	<i>2 460,00</i>	<b>26,73</b>	<i>9 202,00</i>	<i>2 460,00</i>	<b>26,73</b>	<i>0,00</i>	<i>0,00</i>	<i>0,00</i>
<b>Wydatki majątkowe, w tym:</b>	<b>290 000,00</b>	<b>43 969,30</b>	<b>15,16</b>	<b>0,00</b>	<b>0,00</b>	<b>0,00</b>	<b>290 000,00</b>	<b>43 969,30</b>	<b>15,16</b>
<i>inwestycje i zakupy inwestycyjne</i>	<i>290 000,00</i>	<i>43 969,30</i>	<b>15,16</b>	<i>0,00</i>	<i>0,00</i>	<b>0,00</b>	<i>290 000,00</i>	<i>43 969,30</i>	<b>15,16</b>
<b>90015 OŚWIETLENIE ULIC, PLACÓW I DRÓG</b>	<b>1 539 000,00</b>	<b>731 104,63</b>	<b>47,51</b>	<b>1 539 000,00</b>	<b>731 104,63</b>	<b>47,51</b>	<b>0,00</b>	<b>0,00</b>	<b>0,00</b>
<b>Wydatki bieżące</b>	<b>1 539 000,00</b>	<b>731 104,63</b>	<b>47,51</b>	<b>1 539 000,00</b>	<b>731 104,63</b>	<b>47,51</b>	<b>0,00</b>	<b>0,00</b>	<b>0,00</b>
<b>Wydatki jednostek budżetowych, w tym:</b>	<b>1 539 000,00</b>	<b>731 104,63</b>	<b>47,51</b>	<b>1 539 000,00</b>	<b>731 104,63</b>	<b>47,51</b>	<b>0,00</b>	<b>0,00</b>	<b>0,00</b>
<i>wydatki związane z realizacją ich statutowych zadań</i>	<i>1 539 000,00</i>	<i>731 104,63</i>	<b>47,51</b>	<i>1 539 000,00</i>	<i>731 104,63</i>	<b>47,51</b>	<i>0,00</i>	<i>0,00</i>	<i>0,00</i>
<b>90017 ZAKŁADY GOSPODARKI KOMUNALNEJ</b>	<b>6 303 450,00</b>	<b>2 779 026,89</b>	<b>44,09</b>	<b>6 303 450,00</b>	<b>2 779 026,89</b>	<b>44,09</b>	<b>0,00</b>	<b>0,00</b>	<b>--</b>

	<b>Wydatki bieżące</b>	<b>6 303 450,00</b>	<b>2 779 026,89</b>	<b>44,09</b>	<b>6 303 450,00</b>	<b>2 779 026,89</b>	<b>44,09</b>	<b>0,00</b>	<b>0,00</b>	<b>0,00</b>
	<i>świadczenia na rzecz osób fizycznych</i>	119 000,00	23 879,54	20,07	119 000,00	23 879,54	20,07	0,00	0,00	0,00
	<b>Wydatki jednostek budżetowych, w tym:</b>	<b>6 184 450,00</b>	<b>2 755 147,35</b>	<b>44,55</b>	<b>6 184 450,00</b>	<b>2 755 147,35</b>	<b>44,55</b>	<b>0,00</b>	<b>0,00</b>	<b>0,00</b>
	<i>wynagrodzenia i składki od nich naliczane</i>	4 670 000,00	2 071 312,46	44,35	4 670 000,00	2 071 312,46	44,35	0,00	0,00	0,00
	<i>wydatki związane z realizacją ich statutowych zadań</i>	1 514 450,00	683 834,89	45,15	1 514 450,00	683 834,89	45,15	0,00	0,00	0,00
	<b>pozostałe zadania związane z gospodarką odpadami</b>	<b>10 000,00</b>	<b>0,00</b>	<b>0,00</b>	<b>0,00</b>	<b>0,00</b>	<b>0,00</b>	<b>10 000,00</b>	<b>0,00</b>	<b>0,00</b>
	<b>Wydatki majątkowe, w tym:</b>	<b>10 000,00</b>	<b>0,00</b>	<b>0,00</b>	<b>0,00</b>	<b>0,00</b>	<b>0,00</b>	<b>10 000,00</b>	<b>0,00</b>	<b>0,00</b>
	<i>inwestycje i zakupy inwestycyjne</i>	10 000,00		0,00	0,00	0,00	0,00	10 000,00	0,00	0,00
	<b>90095 POZOSTAŁA DZIAŁALNOŚĆ</b>	<b>6 229 100,00</b>	<b>1 591 941,67</b>	<b>25,56</b>	<b>287 100,00</b>	<b>86 843,28</b>	<b>30,25</b>	<b>5 942 000,00</b>	<b>1 505 098,39</b>	<b>25,33</b>
	<b>Wydatki bieżące</b>	<b>287 100,00</b>	<b>86 843,28</b>	<b>30,25</b>	<b>287 100,00</b>	<b>86 843,28</b>	<b>30,25</b>	<b>0,00</b>	<b>0,00</b>	<b>0,00</b>
	<i>dotacje na zadania bieżące</i>	120 000,00	59 800,00	49,83	120 000,00	59 800,00	49,83			
	<b>Wydatki jednostek budżetowych, w tym:</b>	<b>167 100,00</b>	<b>27 043,28</b>	<b>16,18</b>	<b>167 100,00</b>	<b>27 043,28</b>	<b>16,18</b>	<b>0,00</b>	<b>0,00</b>	<b>0,00</b>
	<i>wydatki związane z realizacją ich statutowych zadań</i>	167 100,00	27 043,28	16,18	167 100,00	27 043,28	16,18	0,00	0,00	0,00
	<b>Wydatki majątkowe, w tym:</b>	<b>5 942 000,00</b>	<b>1 505 098,39</b>	<b>25,33</b>	<b>0,00</b>	<b>0,00</b>	<b>0,00</b>	<b>5 942 000,00</b>	<b>1 505 098,39</b>	<b>25,33</b>
	<i>inwestycje i zakupy inwestycyjne</i>	1 742 000,00	4 800,00	0,28	0,00	0,00	0,00	1 742 000,00	4 800,00	0,28
	<i>na programy finansowane z udziałem środków, o których mowa w art. 5 ust. 1 i pkt 2 i 3</i>	4 200 000,00	1 500 298,39	35,72	0,00	0,00	0,00	4 200 000,00	1 500 298,39	35,72
921	<b>KULTURA I OCHRONA DZIEDZICTWA NARODOWEGO</b>	<b>6 146 412,00</b>	<b>2 872 745,51</b>	<b>46,74</b>	<b>4 954 502,00</b>	<b>2 850 836,57</b>	<b>57,54</b>	<b>1 191 910,00</b>	<b>21 908,94</b>	<b>1,84</b>
	<b>POZOSTAŁE ZADANIA W ZAKRESIE KULTURY</b>	<b>946 412,00</b>	<b>667 745,51</b>	<b>70,56</b>	<b>924 502,00</b>	<b>645 836,57</b>	<b>69,86</b>	<b>21 910,00</b>	<b>21 908,94</b>	<b>100,00</b>
	<b>Wydatki bieżące</b>	<b>924 502,00</b>	<b>645 836,57</b>	<b>69,86</b>	<b>924 502,00</b>	<b>645 836,57</b>	<b>69,86</b>	<b>0,00</b>	<b>0,00</b>	<b>0,00</b>
	<i>dotacje na zadania bieżące</i>	300 000,00	17 080,00	5,69	300 000,00	17 080,00	5,69	0,00	0,00	0,00
	<b>Wydatki jednostek budżetowych, w tym:</b>	<b>624 502,00</b>	<b>628 756,57</b>	<b>100,68</b>	<b>624 502,00</b>	<b>628 756,57</b>	<b>100,68</b>	<b>0,00</b>	<b>0,00</b>	<b>0,00</b>
	<i>wynagrodzenia i składki od nich naliczane</i>	82 250,00	58 777,79	71,46	82 250,00	58 777,79	71,46	0,00	0,00	0,00
	<i>wydatki związane z realizacją ich statutowych zadań</i>	542 252,00	569 978,78	105,11	542 252,00	569 978,78	105,11	0,00	0,00	0,00
	<b>Wydatki majątkowe, w tym:</b>	<b>21 910,00</b>	<b>21 908,94</b>	<b>100,00</b>	<b>0,00</b>	<b>0,00</b>	<b>0,00</b>	<b>21 910,00</b>	<b>21 908,94</b>	<b>100,00</b>
	<i>inwestycje i zakupy inwestycyjne</i>	21 910,00	21 908,94	100,00	0,00	0,00	0,00	21 910,00	21 908,94	100,00
	<b>92116 BIBLIOTEKI</b>	<b>3 390 000,00</b>	<b>1 350 000,00</b>	<b>39,82</b>	<b>2 550 000,00</b>	<b>1 350 000,00</b>	<b>52,94</b>	<b>840 000,00</b>	<b>0,00</b>	<b>0,00</b>



	<b>Wydatki bieżące</b>	<b>2 550 000,00</b>	<b>1 350 000,00</b>	<b>52,94</b>	<b>2 550 000,00</b>	<b>1 350 000,00</b>	<b>52,94</b>	<b>0,00</b>	<b>0,00</b>	<b>0,00</b>
	<i>dotacje na zadania bieżące</i>	<i>2 550 000,00</i>	<i>1 350 000,00</i>	<i>52,94</i>	<i>2 550 000,00</i>	<i>1 350 000,00</i>	<i>52,94</i>	<i>0,00</i>	<i>0,00</i>	<i>0,00</i>
	<b>Wydatki majątkowe, w tym:</b>	<b>840 000,00</b>	<b>0,00</b>	<b>0,00</b>	<b>0,00</b>	<b>0,00</b>	<b>0,00</b>	<b>840 000,00</b>	<b>0,00</b>	<b>0,00</b>
	<i>inwestycje i zakupy inwestycyjne</i>	<i>840 000,00</i>		<i>0,00</i>	<i>0,00</i>	<i>0,00</i>	<i>0,00</i>	<i>840 000,00</i>	<i>0,00</i>	<i>0,00</i>
<b>92118</b>	<b>MUZEA</b>	<b>1 771 000,00</b>	<b>855 000,00</b>	<b>48,28</b>	<b>1 465 000,00</b>	<b>855 000,00</b>	<b>58,36</b>	<b>306 000,00</b>	<b>0,00</b>	<b>0,00</b>
	<b>Wydatki bieżące</b>	<b>1 465 000,00</b>	<b>855 000,00</b>	<b>58,36</b>	<b>1 465 000,00</b>	<b>855 000,00</b>	<b>58,36</b>	<b>0,00</b>	<b>0,00</b>	<b>0,00</b>
	<i>dotacje na zadania bieżące</i>	<i>1 465 000,00</i>	<i>855 000,00</i>	<i>58,36</i>	<i>1 465 000,00</i>	<i>855 000,00</i>	<i>58,36</i>	<i>0,00</i>	<i>0,00</i>	<i>0,00</i>
	<b>Wydatki majątkowe, w tym:</b>	<b>306 000,00</b>	<b>0,00</b>	<b>0,00</b>	<b>0,00</b>	<b>0,00</b>	<b>0,00</b>	<b>306 000,00</b>	<b>0,00</b>	<b>0,00</b>
	<i>inwestycje i zakupy inwestycyjne</i>	<i>306 000,00</i>	<i>0,00</i>	<i>0,00</i>	<i>0,00</i>	<i>0,00</i>	<i>0,00</i>	<i>306 000,00</i>	<i>0,00</i>	<i>0,00</i>
<b>92120</b>	<b>OCHRONA ZABYTKÓW I OPIEKA NAD ZABYTKAMI</b>	<b>15 000,00</b>	<b>0,00</b>	<b>0,00</b>	<b>15 000,00</b>	<b>0,00</b>	<b>0,00</b>	<b>0,00</b>	<b>0,00</b>	<b>0,00</b>
	<b>Wydatki bieżące</b>	<b>15 000,00</b>	<b>0,00</b>	<b>0,00</b>	<b>15 000,00</b>	<b>0,00</b>	<b>0,00</b>	<b>0,00</b>	<b>0,00</b>	<b>0,00</b>
	<b>Wydatki jednostek budżetowych, w tym:</b>	<b>15 000,00</b>	<b>0,00</b>	<b>0,00</b>	<b>15 000,00</b>	<b>0,00</b>	<b>0,00</b>	<b>0,00</b>	<b>0,00</b>	<b>0,00</b>
	<i>wydatki związane z realizacją ich statutowych zadań</i>	<i>15 000,00</i>	<i>0,00</i>		<i>15 000,00</i>	<i>0,00</i>	<i>0,00</i>	<i>0,00</i>	<i>0,00</i>	<i>0,00</i>
<b>92195</b>	<b>POZOSTAŁA DZIAŁALNOŚĆ</b>	<b>24 000,00</b>	<b>0,00</b>	<b>0,00</b>	<b>0,00</b>	<b>0,00</b>	<b>0,00</b>	<b>24 000,00</b>	<b>0,00</b>	<b>0,00</b>
	<b>Wydatki majątkowe, w tym:</b>	<b>24 000,00</b>	<b>0,00</b>	<b>0,00</b>	<b>0,00</b>	<b>0,00</b>	<b>0,00</b>	<b>24 000,00</b>	<b>0,00</b>	<b>0,00</b>
	<i>inwestycje i zakupy inwestycyjne</i>	<i>24 000,00</i>		<i>0,00</i>	<i>0,00</i>	<i>0,00</i>	<i>0,00</i>	<i>24 000,00</i>	<i>0,00</i>	<i>0,00</i>
<b>926</b>	<b>KULTURA FIZYCZNA</b>	<b>13 617 000,00</b>	<b>3 613 374,63</b>	<b>26,54</b>	<b>3 667 000,00</b>	<b>1 980 588,86</b>	<b>54,01</b>	<b>9 950 000,00</b>	<b>1 632 785,77</b>	<b>16,41</b>
<b>92601</b>	<b>OBIEKTY SPORTOWE</b>	<b>8 888 000,00</b>	<b>1 017 431,76</b>	<b>11,45</b>	<b>0,00</b>	<b>0,00</b>	<b>0,00</b>	<b>8 888 000,00</b>	<b>1 017 431,76</b>	<b>11,45</b>
	<b>Wydatki majątkowe, w tym:</b>	<b>8 888 000,00</b>	<b>1 017 431,76</b>	<b>11,45</b>	<b>0,00</b>	<b>0,00</b>	<b>0,00</b>	<b>8 888 000,00</b>	<b>1 017 431,76</b>	<b>11,45</b>
	<i>wniesienie wkładów do spółek prawa handlowego</i>	<i>180 000,00</i>						<i>180 000,00</i>	<i>0,00</i>	<i>0,00</i>
	<i>inwestycje i zakupy inwestycyjne</i>	<i>8 708 000,00</i>	<i>1 017 431,76</i>	<i>11,68</i>	<i>0,00</i>	<i>0,00</i>	<i>0,00</i>	<i>8 708 000,00</i>	<i>1 017 431,76</i>	<i>11,68</i>
<b>92604</b>	<b>INSTYTUCJE KULTURY FIZYCZNEJ</b>	<b>4 140 000,00</b>	<b>2 184 767,56</b>	<b>52,77</b>	<b>3 108 000,00</b>	<b>1 569 413,55</b>	<b>50,50</b>	<b>1 032 000,00</b>	<b>615 354,01</b>	<b>59,63</b>
	<b>Wydatki bieżące</b>	<b>3 108 000,00</b>	<b>1 569 413,55</b>	<b>50,50</b>	<b>3 108 000,00</b>	<b>1 569 413,55</b>	<b>50,50</b>	<b>0,00</b>	<b>0,00</b>	<b>0,00</b>
	<i>świadczenia na rzecz osób fizycznych</i>	<i>5 200,00</i>	<i>982,77</i>	<i>18,90</i>	<i>5 200,00</i>	<i>982,77</i>	<i>18,90</i>	<i>0,00</i>	<i>0,00</i>	<i>0,00</i>
	<b>Wydatki jednostek budżetowych, w tym:</b>	<b>3 102 800,00</b>	<b>1 568 430,78</b>	<b>50,55</b>	<b>3 102 800,00</b>	<b>1 568 430,78</b>	<b>50,55</b>	<b>0,00</b>	<b>0,00</b>	<b>0,00</b>
	<i>wynagrodzenia i składki od nich naliczane</i>	<i>1 552 300,00</i>	<i>809 209,62</i>	<i>52,13</i>	<i>1 552 300,00</i>	<i>809 209,62</i>	<i>52,13</i>	<i>0,00</i>	<i>0,00</i>	<i>0,00</i>
	<i>wydatki związane z realizacją ich statutowych zadań</i>	<i>1 550 500,00</i>	<i>759 221,16</i>	<i>48,97</i>	<i>1 550 500,00</i>	<i>759 221,16</i>	<i>48,97</i>	<i>0,00</i>	<i>0,00</i>	<i>0,00</i>
	<b>Wydatki majątkowe, w tym:</b>	<b>1 032 000,00</b>	<b>615 354,01</b>	<b>59,63</b>	<b>0,00</b>	<b>0,00</b>	<b>0,00</b>	<b>1 032 000,00</b>	<b>615 354,01</b>	<b>59,63</b>

	<i>inwestycje i zakupy inwestycyjne</i>	1 032 000,00	615 354,01	<b>59,63</b>	0,00	0,00	<b>0,00</b>	1 032 000,00	615 354,01	<b>59,63</b>
<b>92695</b>	<b>POZOSTAŁA DZIAŁALNOŚĆ</b>	<b>589 000,00</b>	<b>411 175,31</b>	<b>69,81</b>	<b>559 000,00</b>	<b>411 175,31</b>	<b>73,56</b>	<b>30 000,00</b>	<b>0,00</b>	<b>0,00</b>
	<b>Wydatki bieżące</b>	<b>559 000,00</b>	<b>411 175,31</b>	<b>73,56</b>	<b>559 000,00</b>	<b>411 175,31</b>	<b>73,56</b>	<b>0,00</b>	<b>0,00</b>	<b>0,00</b>
	<i>dotacje na zadania bieżące</i>	548 400,00	411 175,31	<b>74,98</b>	548 400,00	411 175,31				
	<i>świadczenia na rzecz osób fizycznych</i>	9 600,00		<b>0,00</b>	9 600,00	0,00	<b>0,00</b>	0,00	0,00	0,00
	<b>Wydatki jednostek budżetowych, w tym:</b>	<b>1 000,00</b>	<b>0,00</b>	<b>0,00</b>	<b>1 000,00</b>	<b>0,00</b>	<b>0,00</b>	<b>0,00</b>	<b>0,00</b>	<b>0,00</b>
	<i>wynagrodzenia i składki od nich naliczane</i>	1 000,00	0,00	<b>0,00</b>	1 000,00	0,00	<b>0,00</b>	0,00	0,00	0,00
	<b>Wydatki majątkowe, w tym:</b>	<b>30 000,00</b>	<b>0,00</b>	<b>0,00</b>	<b>0,00</b>	<b>0,00</b>	<b>0,00</b>	<b>30 000,00</b>	<b>0,00</b>	<b>0,00</b>
	<i>inwestycje i zakupy inwestycyjne</i>	30 000,00	0,00	<b>0,00</b>	0,00	0,00	<b>0,00</b>	30 000,00	0,00	<b>0,00</b>

DZIAŁ	ROZDZIAŁ	ŹRÓDŁO	PLAN 2022	WYKONANIE 2022	% WYKONANIA	PLAN WYDATKÓW BIEŻĄCYCH 2022	WYKONANIE WYDATKÓW BIEŻĄCYCH 2022	% WYKONANIA	PLAN WYDATKÓW MAJĄTKOWYCH 2022	WYKONANIE WYDATKÓW MAJĄTKOWYCH 2022	% WYKONANIA
1	2	3	4	5	6	7	8	9	10	11	12
<b>WYDATKI ZWIĄZANE Z REALIZACJĄ PRZEZ GMINĘ ZADAŃ Z ZAKRESU ADMINISTRACJI RZĄDOWEJ</b>			<b>20 746 956,07</b>	<b>16 192 205,18</b>	<b>78,05</b>	<b>20 746 956,07</b>	<b>16 192 205,18</b>	<b>78,05</b>	<b>0,00</b>	<b>0,00</b>	<b>0,00</b>
<b>010</b>	<b>ROLNICTWO I ŁOWIECTWO</b>		<b>8 740,71</b>	<b>8 740,71</b>	<b>100,00</b>	<b>8 740,71</b>	<b>8 740,71</b>	<b>100,00</b>	<b>0,00</b>	<b>0,00</b>	<b>0,00</b>
	<b>01095</b>	<b>POZOSTAŁA DZIAŁALNOŚĆ</b>	<b>8 740,71</b>	<b>8 740,71</b>		<b>8 740,71</b>	<b>8 740,71</b>	<b>100,00</b>	<b>0,00</b>	<b>0,00</b>	<b>0,00</b>
		<b>Wydatki bieżące</b>	<b>8 740,71</b>	<b>8 740,71</b>	<b>100,00</b>	<b>8 740,71</b>	<b>8 740,71</b>	<b>100,00</b>	<b>0,00</b>	<b>0,00</b>	<b>0,00</b>
		<b>Wydatki jednostek budżetowych, w tym:</b>	<b>8 740,71</b>	<b>8 740,71</b>	<b>100,00</b>	<b>8 740,71</b>	<b>8 740,71</b>	<b>100,00</b>	<b>0,00</b>	<b>0,00</b>	<b>0,00</b>
		<i>wydatki związane z realizacją ich statutowych zadań</i>	8 740,71	8 740,71	<b>100,00</b>	8 740,71	8 740,71	<b>100,00</b>			
<b>750</b>	<b>ADMINISTRACJA PUBLICZNA</b>		<b>365 217,00</b>	<b>200 256,00</b>	<b>54,83</b>	<b>365 217,00</b>	<b>200 256,00</b>	<b>54,83</b>	<b>0,00</b>	<b>0,00</b>	<b>0,00</b>
	<b>75011</b>	<b>URZĘDY WOJEWÓDZKIE</b>	<b>365 217,00</b>	<b>200 256,00</b>	<b>54,83</b>	<b>365 217,00</b>	<b>200 256,00</b>	<b>54,83</b>	<b>0,00</b>	<b>0,00</b>	<b>0,00</b>
		<b>Wydatki bieżące</b>	<b>365 217,00</b>	<b>200 256,00</b>	<b>54,83</b>	<b>365 217,00</b>	<b>200 256,00</b>	<b>54,83</b>	<b>0,00</b>	<b>0,00</b>	<b>0,00</b>
		<b>Wydatki jednostek budżetowych, w tym:</b>	<b>365 217,00</b>	<b>200 256,00</b>	<b>54,83</b>	<b>365 217,00</b>	<b>200 256,00</b>	<b>54,83</b>	<b>0,00</b>	<b>0,00</b>	<b>0,00</b>
		<i>wynagrodzenia i składki od nich naliczane</i>	365 217,00	200 256,00	<b>54,83</b>	365 217,00	200 256,00	<b>54,83</b>	0,00	0,00	0,00

751	URZĘDY NACZELNYCH ORGANÓW WŁADZY PAŃSTWOWEJ, KONTROLI I OCHRONY PRAWA ORAZ SĄDOWNICTWA	6 240,00	1 500,00	24,04	6 240,00	1 500,00	24,04	0,00	0,00	0,00
75101	URZĘDY NACZELNYCH ORGANÓW WŁADZY PAŃSTWOWEJ, KONTROLI I OCHRONY PRAWA	6 240,00	1 500,00	24,04	6 240,00	1 500,00	24,04	0,00	0,00	0,00
	Wydutki bieżące	6 240,00	1 500,00	24,04	6 240,00	1 500,00	24,04	0,00	0,00	0,00
	Wydutki jednostek budżetowych, w tym:	6 240,00	1 500,00	24,04	6 240,00	1 500,00	24,04	0,00	0,00	0,00
	wydutki związane z realizacją ich statutowych zadań	6 240,00	1 500,00	24,04	6 240,00	1 500,00	24,04	0,00	0,00	0,00
752	OBRONA NARODOWA	400,00	0,00	0,00	400,00	0,00	0,00	0,00	0,00	0,00
75212	POZOSTAŁE WYDATKI OBRONNE	400,00	0,00	0,00	400,00	0,00	0,00	0,00	0,00	0,00
	Wydutki bieżące	400,00	0,00	0,00	400,00	0,00	0,00	0,00	0,00	0,00
	Wydutki jednostek budżetowych, w tym:	400,00	0,00	0,00	400,00	0,00	0,00	0,00	0,00	0,00
	wydutki związane z realizacją ich statutowych zadań	400,00	0,00	0,00	400,00	0,00	0,00	0,00	0,00	0,00
851	OCHRONA ZDROWIA	3 842,00	2 726,70	70,97	3 842,00	2 726,70	70,97	0,00	0,00	0,00
85195	POZOSTAŁA DZIAŁANOŚĆ	3 842,00	2 726,70	70,97	3 842,00	2 726,70	70,97	0,00	0,00	0,00
	Wydutki bieżące	3 842,00	2 726,70	70,97	3 842,00	2 726,70	70,97	0,00	0,00	0,00
	Wydutki jednostek budżetowych, w tym:	3 842,00	2 726,70	70,97	3 842,00	2 726,70	70,97	0,00	0,00	0,00
	wynagrodzenia i składki od nich naliczane	2 496,00	1 587,00	63,58	2 496,00	1 587,00	63,58	0,00	0,00	0,00
	wydutki związane z realizacją ich statutowych zadań	1 346,00	1 139,70	84,67	1 346,00	1 139,70	84,67	0,00	0,00	0,00
852	POMOC SPOŁECZNA	816 603,36	786 791,71	96,35	816 603,36	786 791,71	96,35	0,00	0,00	0,00
85215	DODATKI MIESZKANIOWE	2 048,36	1 130,36	55,18	2 048,36	1 130,36	55,18	0,00	0,00	0,00
	Wydutki bieżące	2 008,20	1 108,20	55,18	2 008,20	1 108,20	55,18	0,00	0,00	0,00
	świadczenia na rzecz osób fizycznych	2 008,20	1 108,20	55,18	2 008,20	1 108,20	55,18	0,00	0,00	0,00
	Wydutki jednostek budżetowych, w tym:	40,16	22,16	55,18	40,16	22,16	55,18	0,00	0,00	0,00
	wynagrodzenia i składki od nich naliczane	40,16	22,16	55,18	40,16	22,16	55,18	0,00	0,00	0,00
85219	OŚRODKI POMOCY SPOŁECZNEJ	43 327,00	29 057,78	67,07	43 327,00	29 057,78	67,07	0,00	0,00	0,00
	Wydutki bieżące	43 327,00	29 057,78	67,07	43 327,00	29 057,78	67,07	0,00	0,00	0,00

	świadczenia na rzecz osób fizycznych	42 687,00	28 628,35		42 687,00	28 628,35	67,07	0,00	0,00	0,00
	<b>Wydatki jednostek budżetowych, w tym:</b>	<b>640,00</b>	<b>429,43</b>	<b>67,10</b>	<b>640,00</b>	<b>429,43</b>	<b>67,10</b>	<b>0,00</b>	<b>0,00</b>	<b>0,00</b>
	wynagrodzenia i składki od nich naliczane	640,00	429,43	67,10	640,00	429,43	67,10	0,00	0,00	0,00
<b>85228</b>	<b>USŁUGI OPIEKUŃCZE I SPECJALISTYCZNE USŁUGI OPIEKUŃCZE</b>	<b>7 020,00</b>	<b>2 655,00</b>	<b>37,82</b>	<b>7 020,00</b>	<b>2 655,00</b>	<b>37,82</b>	<b>0,00</b>	<b>0,00</b>	<b>0,00</b>
	Wydatki bieżące	7 020,00	2 655,00	37,82	7 020,00	2 655,00	37,82	0,00	0,00	0,00
	<b>Wydatki jednostek budżetowych, w tym:</b>	<b>7 020,00</b>	<b>2 655,00</b>	<b>37,82</b>	<b>7 020,00</b>	<b>2 655,00</b>	<b>37,82</b>	<b>0,00</b>	<b>0,00</b>	<b>0,00</b>
	wydatki związane z realizacją ich statutowych zadań	7 020,00	2 655,00	37,82	7 020,00	2 655,00	37,82	0,00	0,00	0,00
<b>85295</b>	<b>POZOSTAŁA DZIAŁAŃ</b>	<b>764 208,00</b>	<b>753 948,57</b>	<b>98,66</b>	<b>764 208,00</b>	<b>753 948,57</b>	<b>98,66</b>	<b>0,00</b>	<b>0,00</b>	<b>0,00</b>
	Wydatki bieżące	764 208,00	753 948,57	98,66	764 208,00	753 948,57	98,66	0,00	0,00	0,00
	świadczenia na rzecz osób fizycznych	749 250,00	743 917,78	99,29	749 250,00	743 917,78	99,29	0,00	0,00	0,00
	<b>Wydatki jednostek budżetowych, w tym:</b>	<b>14 958,00</b>	<b>10 030,79</b>	<b>67,06</b>	<b>14 958,00</b>	<b>10 030,79</b>	<b>67,06</b>	<b>0,00</b>	<b>0,00</b>	<b>0,00</b>
	wynagrodzenia i składki od nich naliczane	14 958,00	10 030,79	67,06	14 958,00	10 030,79	67,06	0,00	0,00	0,00
<b>855</b>	<b>RODZINA</b>	<b>19 545 913,00</b>	<b>15 192 190,06</b>	<b>77,73</b>	<b>19 545 913,00</b>	<b>15 192 190,06</b>	<b>77,73</b>	<b>0,00</b>	<b>0,00</b>	<b>0,00</b>
<b>85501</b>	<b>ŚWIADCZENIE WYCHOWAWCZE</b>	<b>11 107 683,00</b>	<b>11 066 161,22</b>	<b>99,63</b>	<b>11 107 683,00</b>	<b>11 066 161,22</b>	<b>99,63</b>	<b>0,00</b>	<b>0,00</b>	<b>0,00</b>
	Wydatki bieżące	11 107 683,00	11 066 161,22	99,63	11 107 683,00	11 066 161,22	99,63	0,00	0,00	0,00
	świadczenia na rzecz osób fizycznych	11 071 149,00	11 029 763,00	99,63	11 071 149,00	11 029 763,00	99,63	0,00	0,00	0,00
	<b>Wydatki jednostek budżetowych, w tym:</b>	<b>36 534,00</b>	<b>36 398,22</b>	<b>99,63</b>	<b>36 534,00</b>	<b>36 398,22</b>	<b>99,63</b>	<b>0,00</b>	<b>0,00</b>	<b>0,00</b>
	wynagrodzenia i składki od nich naliczane	36 534,00	36 398,22	99,63	36 534,00	36 398,22	99,63	0,00	0,00	0,00
<b>85502</b>	<b>ŚWIADCZENIA RODZINNE, ŚWIADCZENIE Z FUNDUSZU ALIMENTACYJNEGO ORAZ SKŁADKI NA UBEZPIECZENIA EMERYTALNE I RENTOWE Z UBEZPIECZENIA SPOŁECZNEGO</b>	<b>8 367 925,00</b>	<b>4 090 447,35</b>	<b>48,88</b>	<b>8 367 925,00</b>	<b>4 090 447,35</b>	<b>48,88</b>	<b>0,00</b>	<b>0,00</b>	<b>0,00</b>
	Wydatki bieżące	8 367 925,00	4 090 447,35	48,88	8 367 925,00	4 090 447,35	48,88	0,00	0,00	0,00
	świadczenia na rzecz osób fizycznych	7 670 454,00	3 774 785,83	49,21	7 670 454,00	3 774 785,83	49,21	0,00	0,00	0,00

	Wydatki jednostek budżetowych, w tym:	697 471,00	315 661,52	45,26	697 471,00	315 661,52	45,26	0,00	0,00	0,00
	wynagrodzenia i składki od nich naliczane	697 471,00	315 661,52	45,26	697 471,00	315 661,52	45,26	0,00	0,00	0,00
85503	KARTA DUŻEJ RODZINY	302,00	206,00	68,21	302,00	206,00	68,21	0,00	0,00	0,00
	Wydatki bieżące	302,00	206,00	68,21	302,00	206,00	68,21	0,00	0,00	0,00
	Wydatki jednostek budżetowych, w tym:	302,00	206,00	68,21	302,00	206,00	68,21	0,00	0,00	0,00
	wynagrodzenia i składki od nich naliczane	302,00	206,00	68,21	302,00	206,00	68,21	0,00	0,00	0,00
85513	SKŁADKI NA UBEZPIECZENIA ZDROWOTNE OPŁACANE ZA OSOBY POBIERAJĄCE NIEKTÓRE ŚWIADCZENIA ORAZ ZA OSOBY POBIERAJĄCE ZASIŁKI DLA OPIEKUNÓW	70 003,00	35 375,49	50,53	70 003,00	35 375,49	50,53	0,00	0,00	0,00
	Wydatki bieżące	70 003,00	35 375,49	50,53	70 003,00	35 375,49	50,53	0,00	0,00	0,00
	Wydatki jednostek budżetowych, w tym:	70 003,00	35 375,49	50,53	70 003,00	35 375,49	50,53	0,00	0,00	0,00
	wydatki związane z realizacją ich statutowych zadań	70 003,00	35 375,49	50,53	70 003,00	35 375,49	50,53	0,00	0,00	0,00

1	2	3	4	5	6	7	8	9	10	11	12
		WYDATKI BIEŻĄCE REALIZOWANE NA PODSTAWIE POROZUMIEŃ MIĘDZY JEDNOSTKAMI SAMORZĄDU TERYTORIALNEGO	1 550,00	0,00	0,00	1 550,00	0,00	0,00	0,00	0,00	0,00
754		BEZPIECZEŃSTWO PUBLICZNE I OCHRONA P/POŻ	1 550,00	0,00	0,00	1 550,00	0,00	0,00	0,00	0,00	0,00
	75414	OBRONA CYWILNA	1 550,00	0,00	0,00	1 550,00	0,00	0,00	0,00	0,00	0,00
		Wydatki bieżące	1 550,00	0,00	0,00	1 550,00	0,00	0,00	0,00	0,00	0,00
		Wydatki jednostek budżetowych, w tym:	1 550,00	0,00	0,00	1 550,00	0,00	0,00	0,00	0,00	0,00
		wydatki związane z realizacją ich statutowych zadań	1 550,00	0,00	0,00	1 550,00	0,00	0,00	0,00	0,00	0,00

1	2	3	4	5	6	7	8	9	10	11	12
---	---	---	---	---	---	---	---	---	----	----	----

<b>WYDATKI BIEŻĄCE REALIZOWANE NA PODSTAWIE POROZUMIEN MIĘDZY ORGANAMI ADMINISTRACJI RZĄDOWEJ</b>		<b>1 000,00</b>	<b>0,00</b>	<b>0,00</b>	<b>1 000,00</b>	<b>0,00</b>	<b>0,00</b>	<b>0,00</b>	<b>0,00</b>	<b>0,00</b>
<b>710</b>	<b>DZIAŁALNOŚĆ USŁUGOWA</b>	<b>1 000,00</b>	<b>0,00</b>	<b>0,00</b>	<b>1 000,00</b>	<b>0,00</b>	<b>0,00</b>	<b>0,00</b>	<b>0,00</b>	<b>0,00</b>
	<b>71035</b>	<b>1 000,00</b>	<b>0,00</b>		<b>1 000,00</b>	<b>0,00</b>	<b>0,00</b>	<b>0,00</b>	<b>0,00</b>	<b>0,00</b>
	<b>Wydatki bieżące</b>	<b>1 000,00</b>	<b>0,00</b>	<b>0,00</b>	<b>1 000,00</b>	<b>0,00</b>	<b>0,00</b>	<b>0,00</b>	<b>0,00</b>	<b>0,00</b>
	<b>Wydatki jednostek budżetowych, w tym:</b>	<b>1 000,00</b>	<b>0,00</b>	<b>0,00</b>	<b>1 000,00</b>	<b>0,00</b>	<b>0,00</b>	<b>0,00</b>	<b>0,00</b>	<b>0,00</b>
	<i>wydatki związane z realizacją ich statutowych zadań</i>	<i>1 000,00</i>		<i>0,00</i>	<i>1 000,00</i>	<i>0,00</i>	<i>0,00</i>	<i>0,00</i>	<i>0,00</i>	<i>0,00</i>

<b>WYKONANIE WYDATKÓW OGÓLEM WEDŁUG ŹRÓDEŁ PRZEDSTAWIA SIĘ NASTĘPUJĄCO:</b>	<b>220 260 600,64</b>	<b>90 233 756,09</b>	<b>40,97</b>	<b>148 731 358,08</b>	<b>76 582 958,84</b>	<b>51,49</b>	<b>71 529 242,56</b>	<b>13 650 797,25</b>	<b>19,08</b>
<b>WYDATKI BIEŻĄCE</b>	<b>148 731 358,08</b>	<b>76 582 958,84</b>	<b>51,49</b>	<b>148 731 358,08</b>	<b>76 582 958,84</b>	<b>51,49</b>	<b>0,00</b>	<b>0,00</b>	<b>0,00</b>
<i>WYNAGRODZENIA I SKŁADKI OD NICH NALICZANE</i>	<i>60 687 503,36</i>	<i>30 269 315,88</i>	<i>49,88</i>	<i>60 687 503,36</i>	<i>30 269 315,88</i>	<i>49,88</i>	<i>0,00</i>	<i>0,00</i>	<i>0,00</i>
<i>WYDATKI ZWIĄZANE Z REALIZACJĄ STATUTOWYCH ZADAŃ</i>	<i>45 633 034,53</i>	<i>19 197 197,65</i>	<i>42,07</i>	<i>45 633 034,53</i>	<i>19 197 197,65</i>	<i>42,07</i>	<i>0,00</i>	<i>0,00</i>	<i>0,00</i>
<i>DOTACJE NA ZADANIA BIEŻĄCE</i>	<i>14 683 783,00</i>	<i>7 178 679,49</i>	<i>48,89</i>	<i>14 683 783,00</i>	<i>7 178 679,49</i>	<i>48,89</i>	<i>0,00</i>	<i>0,00</i>	<i>0,00</i>
<i>ŚWIADCZENIA NA RZECZ OSÓB FIZYCZNYCH</i>	<i>25 465 219,94</i>	<i>19 109 955,02</i>	<i>75,04</i>	<i>25 465 219,94</i>	<i>19 109 955,02</i>	<i>75,04</i>	<i>0,00</i>	<i>0,00</i>	<i>0,00</i>
<i>WYDATKI NA PROGRAMY FINANSOWANE Z UDZIAŁEM ŚRODKÓW, O KTÓRYCH MOWA W ART. 5 UST. 1 PKT. 2 I 3, W CZĘŚCI ZWIĄZANEJ Z REALIZACJĄ ZADAŃ JEDNOSTKI SAMORZĄDU TERYTORIALNEGO</i>	<i>713 317,25</i>	<i>391 872,28</i>	<i>54,94</i>	<i>713 317,25</i>	<i>391 872,28</i>	<i>54,94</i>	<i>0,00</i>	<i>0,00</i>	<i>0,00</i>
<i>WYPŁATY Z TYTUŁU PORĘCZEŃ I GWARANCJI UDZIELONYCH PRZEZ JEDNOSTKĘ SAMORZĄDU TERYTORIALNEGO, PRZYPADAJĄCE DO SPŁATY W DANYM ROKU BUDŻETOWYM</i>	<i>0,00</i>	<i>0,00</i>	<i>-</i>	<i>0,00</i>	<i>0,00</i>	<i>-</i>	<i>0,00</i>	<i>0,00</i>	<i>0,00</i>

<i>OBSŁUGA DŁUGU JEDNOSTKI SAMORZĄDU TERYTORIALNEGO</i>	1 548 500,00	435 938,52	<b>28,15</b>	1 548 500,00	435 938,52	<b>28,15</b>	0,00	0,00	<b>0,00</b>
<b>WYDATKI MAJĄTKOWE</b>	<b>71 529 242,56</b>	<b>13 650 797,25</b>	<b>19,08</b>	<b>0,00</b>	<b>0,00</b>	<b>0,00</b>	<b>71 529 242,56</b>	<b>13 650 797,25</b>	<b>19,08</b>
<i>INWESTYCJE I ZAKUPY INWESTYCYJNE</i>	39 113 900,35	3 028 266,35	<b>7,74</b>	0,00	0,00	<b>0,00</b>	39 113 900,35	3 028 266,35	<b>7,74</b>
<i>WNIESIENIE WKŁADÓW DO SPÓŁEK PRAWA HANDLOWEGO</i>	1 680 000,00	0,00	<b>0,00</b>	0,00	0,00	<b>0,00</b>	1 680 000,00	0,00	<b>0,00</b>
<i>WYDATKI NA PROGRAMY FINANSOWANE Z UDZIAŁEM ŚRODKÓW, O KTÓRYCH MOWA W ART.. 5 UST. 1 PKT. 2 I 3, W CZĘŚCI ZWIĄZANEJ Z REALIZACJĄ ZADAŃ JEDNOSTKI SAMORZĄDU TERYTORYALNEGO</i>	30 735 342,21	10 622 530,90	<b>34,56</b>	0,00	0,00	<b>0,00</b>	30 735 342,21	10 622 530,90	<b>34,56</b>

Załącznik Nr 4 do zarządzenia Nr 357/2022  
 Burmistrza Miasta Czeladź  
 z dnia 31 sierpnia 2022 r.

**ZESTAWIENIE OGÓLNE Z WYKONANIA BUDŻETU GMINY ZA 2022 ROK**

Lp.	Treść	Plan 2022 r.	Wykonanie 2022 r.
1	2	3	4
<b>1.</b>	<b>DOCHODY</b>	<b>184 919 842,07</b>	<b>87 911 650,90</b>
	<i>DOCHODY BIEŻĄCE</i>	141 138 509,31	80 967 182,45
	<i>DOCHODY MAJĄTKOWE</i>	43 781 332,76	6 944 468,45
<b>2.</b>	<b>WYDATKI</b>	<b>220 260 600,64</b>	<b>90 233 756,09</b>
	<i>WYDATKI BIEŻĄCE</i>	148 731 358,08	76 582 958,84
	<i>WYDATKI MAJĄTKOWE</i>	71 529 242,56	13 650 797,25
3.	WYNIK BUDŻETU	-35 340 758,57	-2 322 105,19
<b>PRZYCHODY OGÓLEM</b>		<b>37 690 750,57</b>	<b>22 281 186,76</b>
1.	Kredyty/pożyczki/obligacje	20 000 000,00	0,00
2.	Przychody jednostek samorządu terytorialnego z niewykorzystanych środków pieniężnych na rachunku bieżącym budżetu, wynikających z rozliczenia dochodów i wydatków nimi finansowanych związanych ze szczególnymi zasadami wykonywania budżetu określonymi w odrębnych ustawach	1 983 808,05	2 785 628,81
3.	Przychody jednostek samorządu terytorialnego z wynikających z rozliczenia środków określonych w art. 5 ust. 1 pkt 2 ustawy i dotacji na realizację programu, projektu lub zadania finansowanego z udziałem tych środków		
4.	Nadwyżka budżetu z lat ubiegłych		
5.	Inne źródła (wolne środki)	15 706 942,52	19 495 557,95
<b>ROZCHODY OGÓLEM</b>		<b>2 349 992,00</b>	<b>174 996,00</b>
1.	Spląty kredytów	2 349 992,00	174 996,00
2.	Spląty pożyczek		



**Wykaz przedsięwzięć wg stanu na  
30.06.2022 r.**

Załącznik nr 5 do informacji

kwoty w zł

L.p.	Nazwa i cel	Jednostka odpowiedzialna lub koordynująca	Okres realizacji		Łączne nakłady finansowe	Limit 2022	Limit 2023	Limit 2024	Limit 2025	Limit 2026
			Od	Do						
1	Wydatki na przedsięwzięcia-ogółem (1.1+1.2+1.3)				170 016 947,54	63 682 847,49	16 388 799,22	9 514 359,36	8 637 374,05	6 494 451,28
1.a	- wydatki bieżące				3 084 855,20	1 028 946,69	294 359,22	279 359,36	207 374,05	15 051,28
1.b	- wydatki majątkowe				166 932 092,34	62 653 900,80	16 094 440,00	9 235 000,00	8 430 000,00	6 479 400,00
1.1	Wydatki na programy, projekty lub zadania związane z programami realizowanymi z udziałem środków, o których mowa w art.5 ust.1 pkt 2 i 3 ustawy z dnia 27 sierpnia 2009.r. o finansach publicznych (Dz.U.Nr 157, poz.1240,z późn.zm.), z tego:				73 422 204,45	31 343 388,14	1 549 359,22	6 414 359,36	6 437 374,05	5 279 451,28
1.1.1	- wydatki bieżące				1 260 855,20	642 946,69	109 359,22	109 359,36	37 374,05	15 051,28
1.1.1.15	"Rynek" - nowe możliwości - Aktywizacja zawodowa	MOPS	2020	2022	414 733,34	225 735,83	0,00	0,00	0,00	0,00
1.1.1.17	ERAZMUS+ "Inside out" - Podniesienie poziomu edukacji w gminie	Szkoła 2	2019	2022	108 233,58	59 471,58	0,00	0,00	0,00	0,00
1.1.1.19	"Mythomania in open air museums" Erasmus+ - Poprawa poziomu edukacji	Szkoła Podstawowa nr 5	2021	2022	138 971,93	130 083,93	0,00	0,00	0,00	0,00
1.1.1.20	Toy Stories ERAZMUS + - Poprawa poziomu edukacji	Szkoła 7	2019	2022	134 614,95	79 145,49	0,00	0,00	0,00	0,00
1.1.1.21	ERAZMUS +"Eat healthy. Act responsible" - Podniesienie poziomu wychowawczego	Szkoła Podstawowa nr 5	2019	2022	96 086,75	61 473,32	0,00	0,00	0,00	0,00
1.1.1.22	Projekt zintegrowany LIFE: Śląskie. Przywracamy błękit - Ochrona środowiska	Urząd Miasta Czeladź	2022	2027	368 214,65	87 036,54	109 359,22	109 359,36	37 374,05	15 051,28
1.1.2	- wydatki majątkowe				72 161 349,25	30 700 441,45	1 440 000,00	6 305 000,00	6 400 000,00	5 264 400,00
1.1.2.7	Postindustrialne Centrum Dziedzictwa Górnictwa Węglowego w Zagłębiu wraz z zagospodarowaniem terenu - Ochrona zabytków	MZGK	2016	2022	46 169 982,25	24 718 441,45	0,00	0,00	0,00	0,00
1.1.2.15	Przebudowa i rozbudowa budynków Warsztatów Mechanicznych na funkcje kulturalno-sportowe - Kultura fizyczna i sport	MZGK	2024	2026	13 769 400,00	0,00	0,00	5 105 000,00	3 400 000,00	5 264 400,00
1.1.2.16	Rewitalizacja budynku nadszybia Szybu II po byłej KWK Saturn z zagospodarowaniem terenu - Ochrona zabytków	Urząd Miasta Czeladź	2022	2025	5 330 000,00	130 000,00	1 000 000,00	1 200 000,00	3 000 000,00	0,00
1.1.2.18	Likwidacja niskiej emisji w budynkach mieszkalnych w Czeladzi - Ochrona środowiska	Urząd Miasta Czeladź	2019	2022	4 799 967,00	4 200 000,00	0,00	0,00	0,00	0,00
1.1.2.19	Odnawialne źródła energii szansą dla mieszkańców Czeladzi - Ekologia	Urząd Miasta Czeladź	2022	2023	2 092 000,00	1 652 000,00	440 000,00	0,00	0,00	0,00
1.2	Wydatki na programy, projekty lub zadania związane z umowami partnerstwa publiczno-prywatnego, z tego:				0,00	0,00	0,00	0,00	0,00	0,00

1.2.1	- wydatki bieżące				0,00	0,00	0,00	0,00	0,00	0,00
1.2.2	- wydatki majątkowe				0,00	0,00	0,00	0,00	0,00	0,00
1.3	Wydatki na programy, projekty lub zadania pozostałe (inne niż wymienione w pkt 1.1 i 1.2),z tego				96 594 743,09	32 339 459,35	14 839 440,00	3 100 000,00	2 200 000,00	1 215 000,00
1.3.1	- wydatki bieżące				1 824 000,00	386 000,00	185 000,00	170 000,00	170 000,00	0,00
1.3.1.1	Dosprzętowanie Miejskiego Zarządu Gospodarki Komunalnej - Utrzymanie czystości i porządku	MZGK	2017	2022	746 000,00	36 000,00	0,00	0,00	0,00	0,00
1.3.1.3	Infrastruktura systemu roweru miejskiego - obsługa - Organizacja ruchu drogowego	MZGK	2021	2025	1 043 000,00	330 000,00	170 000,00	170 000,00	170 000,00	0,00
1.3.1.4	Sporządzenie miejscowego planu zagospodarowania przestrzennego dla terenu szpitala - Ład przestrzenny	Urząd Miasta Czeladź	2022	2023	35 000,00	20 000,00	15 000,00	0,00	0,00	0,00

Strona 1 z 4

L.p.	Limit 2027	Limit 2028	Limit 2029	Limit 2030	Limit 2031	Limit zobowiązań
1	1 050 034,20	1 030 000,00	1 030 000,00	1 020 000,00	645 000,00	109 492 865,70
1.a	10 034,20	0,00	0,00	0,00	0,00	1 835 124,90
1.b	1 040 000,00	1 030 000,00	1 030 000,00	1 020 000,00	645 000,00	107 657 740,80
1.1	10 034,20	0,00	0,00	0,00	0,00	51 033 966,35
1.1.1	10 034,20	0,00	0,00	0,00	0,00	924 124,90
1.1.1.15	0,00	0,00	0,00	0,00	0,00	225 735,83
1.1.1.17	0,00	0,00	0,00	0,00	0,00	59 471,68
1.1.1.19	0,00	0,00	0,00	0,00	0,00	130 083,93
1.1.1.20	0,00	0,00	0,00	0,00	0,00	79 145,49
1.1.1.21	0,00	0,00	0,00	0,00	0,00	61 473,32
1.1.1.22	10 034,20	0,00	0,00	0,00	0,00	368 214,65
1.1.2	0,00	0,00	0,00	0,00	0,00	50 109 841,45
1.1.2.7	0,00	0,00	0,00	0,00	0,00	24 718 441,45
1.1.2.15	0,00	0,00	0,00	0,00	0,00	13 769 400,00
1.1.2.16	0,00	0,00	0,00	0,00	0,00	5 330 000,00
1.1.2.18	0,00	0,00	0,00	0,00	0,00	4 200 000,00
1.1.2.19	0,00	0,00	0,00	0,00	0,00	2 092 000,00
1.2	0,00	0,00	0,00	0,00	0,00	0,00
1.2.1	0,00	0,00	0,00	0,00	0,00	0,00
1.2.2	0,00	0,00	0,00	0,00	0,00	0,00
1.3	1 040 000,00	1 030 000,00	1 030 000,00	1 020 000,00	645 000,00	58 458 899,35
1.3.1	0,00	0,00	0,00	0,00	0,00	911 000,00
1.3.1.1	0,00	0,00	0,00	0,00	0,00	36 000,00
1.3.1.3	0,00	0,00	0,00	0,00	0,00	840 000,00
1.3.1.4	0,00	0,00	0,00	0,00	0,00	35 000,00



L.p.	Nazwa i cel	Jednostka odpowiedzialna lub koordynująca	Okres realizacji		Łączne nakłady finansowe	Limit 2022	Limit 2023	Limit 2024	Limit 2025	Limit 2026
			Od	Do						
1.3.2	- wydatki majątkowe				94 770 743,09	31 953 459,35	14 654 440,00	2 930 000,00	2 030 000,00	1 215 000,00
1.3.2.2	Przebudowa otwartego basenu wraz z zagospodarowaniem terenu i budową zaplecza sanitarno-szatniowego w Czeladzi - wniesienie wkładu pieniężnego do spółki - Kultura fizyczna i rekreacja	Urząd Miasta Czeladź	2016	2031	10 635 000,00	860 000,00	855 000,00	850 000,00	850 000,00	845 000,00
1.3.2.5	Doposażenie szkół i przedszkoli - Edukacja publiczna	Urząd Miasta Czeladź	2016	2022	3 395 558,67	1 500 000,00	0,00	0,00	0,00	0,00
1.3.2.14	Przetok - Gospodarka wodna	Urząd Miasta Czeladź	2024	2025	2 000 000,00	0,00	0,00	1 000 000,00	1 000 000,00	0,00
1.3.2.17	Remont stadionu Górnika - Kultura fizyczna i sport	MOSiR	2015	2024	1 786 462,00	0,00	800 000,00	900 000,00	0,00	0,00
1.3.2.18	Remonty i budowa dróg - Poprawa jakości dróg	MZGK	2013	2023	45 491 622,04	13 507 459,35	8 319 440,00	0,00	0,00	0,00
1.3.2.20	Zakup nieruchomości - Gospodarka nieruchomościami	Urząd Miasta Czeladź	2015	2023	14 152 505,94	6 496 000,00	500 000,00	0,00	0,00	0,00
1.3.2.22	Remont stadionu CKS - Kultura fizyczna i sport	MOSiR	2015	2022	8 987 594,44	7 678 000,00	0,00	0,00	0,00	0,00
1.3.2.27	Dokapitalizowanie spółki związane z funkcjonowaniem basenu odkrytego wraz z zapleczem - Kultura fizyczna i sport	Urząd Miasta Czeladź	2021	2031	2 360 000,00	180 000,00	180 000,00	180 000,00	180 000,00	370 000,00
1.3.2.28	Ekspozycja w "Cechowni" - Kultura i sztuka	MZGK	2022	2023	5 000 000,00	1 000 000,00	4 000 000,00	0,00	0,00	0,00
1.3.2.29	Modernizacja Budynku Obsługi Stadionu CKS - Kultura fizyczna i sport	MOSiR	2021	2022	962 000,00	732 000,00	0,00	0,00	0,00	0,00



L.p.	Limit 2027	Limit 2028	Limit 2029	Limit 2030	Limit 2031	Limit zobowiązań
1.3.2	1 040 000,00	1 030 000,00	1 030 000,00	1 020 000,00	645 000,00	57 547 899,35
1.3.2.2	840 000,00	830 000,00	830 000,00	820 000,00	275 000,00	7 855 000,00
1.3.2.5	0,00	0,00	0,00	0,00	0,00	1 500 000,00
1.3.2.14	0,00	0,00	0,00	0,00	0,00	2 000 000,00
1.3.2.17	0,00	0,00	0,00	0,00	0,00	1 700 000,00
1.3.2.18	0,00	0,00	0,00	0,00	0,00	21 826 899,35
1.3.2.20	0,00	0,00	0,00	0,00	0,00	6 996 000,00
1.3.2.22	0,00	0,00	0,00	0,00	0,00	7 678 000,00
1.3.2.27	200 000,00	200 000,00	200 000,00	200 000,00	370 000,00	2 260 000,00
1.3.2.28	0,00	0,00	0,00	0,00	0,00	5 000 000,00
1.3.2.29	0,00	0,00	0,00	0,00	0,00	732 000,00





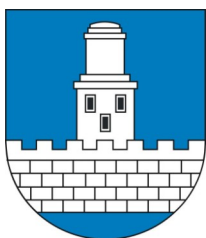

## Przewodnicząca Rady Miejskiej w Czeladzi

ul. Katowicka 45; 41-250 Czeladź  
tel. (032) 76- 37-933; Fax:032/76-33-694,  
e-mail: [przewodniczacym@um.czeladz.pl](mailto:przewodniczacym@um.czeladz.pl)

DU-RM.0043.25.2022

Czeladź, dnia 19.09.2022 r.

### Rada Miejska w Czeladzi

Na podstawie art. 24h ust. 12<sup>1</sup> ustawy z dnia 8 marca 1990 r. o samorządzie gminnym przedstawiam informację w zakresie otrzymanych i analizowanych oświadczeń majątkowych radnych, które złożono w terminie do dnia 30 kwietnia 2022 r. zgodnie z art. 24h ust. 3 pkt 1, art. 24h ust. 4 .

Ustawowy skład Rady wynosi 21 radnych. 20 radnych było zobowiązanych do złożenia oświadczeń majątkowych do Przewodniczącego Rady.

Wszyscy radni złożyli oświadczenia w wymaganym terminie.

Przewodnicząca Rady złożyła swoje oświadczenie majątkowe do Wojewody w wymaganym terminie.

Podczas wstępnej weryfikacji oświadczeń majątkowych radnych stwierdzono następujące braki:

1. Radna Małgorzata Chojnacka – w części A oświadczenia majątkowego brak podkreślenia majątek odrębny lub wspólność majątkowa
2. Radna Zofia Bazańska – w oświadczeniu nie uzupełniono wolnych pól wpisując „nie dotyczy”
3. Radny Dariusz Pietrzykowski – w oświadczeniu majątkowym brak parafki na jednym z egzemplarzy, oraz brak wpisu „nie dotyczy” w wolnych polach.
4. Radna Monika Pawlik – w oświadczeniu majątkowym brak wpisu „nie dotyczy” w wolnych polach.
5. Radna Jolanta Ptaś – w części B oświadczenia majątkowego źle wpisane położenie nieruchomości.

---

<sup>1</sup> Podmiot dokonujący analizy oświadczeń majątkowych w terminie do dnia 30 października każdego roku przedstawia radzie gminy informację o:

- 1) osobach, które nie złożyły oświadczenia majątkowego lub złożyły je po terminie,
- 2) nieprawidłowościach stwierdzonych w analizowanych oświadczeniach majątkowych wraz z ich opisem i wskazaniem osób, które złożyły nieprawidłowe oświadczenia,
- 3) działaniach podjętych w związku z nieprawidłowościami stwierdzonymi w analizowanych oświadczeniach majątkowych.

6. Radna Barbara Wszótek – w części B oświadczenia majątkowego źle wpisane położenie dwóch nieruchomości, w punkcie VIII wpisana jest kwota jako umowa zlecenie, a powinno być wpisane jako prawa autorskie i inne prawa o których mowa w art. 18 ustawy.
7. Radna Patrycja Juszczyk – brak potwierdzeń złożenia PIT 37, 38, 8c oraz brak wpisu kwoty z PIT 11.
8. Radny Jarosław Deleska – w oświadczeniu brak wpisu radny oraz miejsca zatrudnienia i stanowiska. W części B źle wpisana nieruchomość.
9. Radna Barbara Strzelecka - w części A brak wpisu emeryt.
10. Radna Irena Owczarz – w części B oświadczenia majątkowego brak adresu zamieszkania. W jednym egzemplarzu zła kwota emerytury.
11. Radny Dominik Penar – brak dochodu w pkt VIII z PIT -R
12. Radna Janina Wcisło – W części B pkt 4 oświadczenia majątkowego brak wpisu adresu nieruchomości.
13. Radny Łukasz Wesołowski – W pkt VIII oświadczenia majątkowego brak wpisu z PIT 38.

O stwierdzonych brakach i uwagach do oświadczeń majątkowych poinformowano pisemnie radnych, informując jednocześnie o możliwości złożenia wyjaśnień. Złożone wyjaśnienia w tym zakresie przez radnych zostały przesłane bezpośrednio do Urzędu Skarbowego w Będzinie.

Pismem z dnia 7 września br. Urząd Skarbowy w Będzinie informuję , iż analiza oświadczenia majątkowego Radnej Janiny Wcisło nie została zakończona. W stosunku do pozostałych oświadczeń majątkowych organ podatkowy nie stwierdza nieprawidłowości.

Zgodnie z art. 24 i ust. 3 ustawy o samorządzie gminnym – wszystkie oświadczenia wraz ze złożonymi do Przewodniczącej wyjaśnieniami zostały przekazane do Burmistrza celem ich umieszczenia w BIP.

Wiceprzewodniczący Rady Miejskiej  
w Czeladzi

Dominik Penar

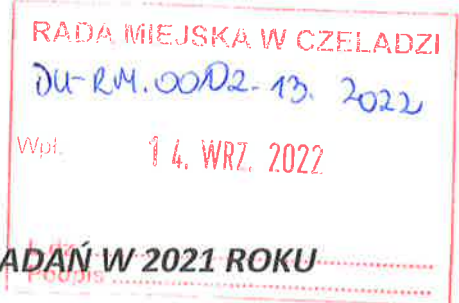

## **GOSPODARKA WODNO – ŚCIEKOWA – REALIZACJA ZADAŃ W 2021 ROKU**

### **I PLANY NA KOLEJNE LATA**

Czeladzkie Wodociągi Spółka z o.o. prowadzi działalność w zakresie:

- poboru, uzdatniania i dostarczania wody,
- odprowadzania i oczyszczania ścieków,
- robót związanych z budową rurociągów przesyłowych i sieci rozdzielczych,
- robót związanych z budową pozostałych obiektów inżynierii lądowej i wodnej, gdzie indziej niesklasyfikowanych.

Celem działania Czeladzkich Wodociągów Spółka z o.o. w Czeladzi jest wykonywanie zadań bieżącego i nieprzerwanego zaspokojenia potrzeb zaopatrzenia w wodę i odbioru ścieków na terenie miasta Czeladź, a w szczególności:

- zaopatrywanie w wodę ludności oraz przemysłu i innych odbiorców,
- odbiór ścieków posiadanyymi urządzeniami,
- eksploatacja i utrzymanie we właściwym stanie technicznym urządzeń wodociągowo-kanalizacyjnych służących ochronie wód przed zanieczyszczeniem,
- racjonalna i oszczędna gospodarka wodna oraz dyspozycja zasobami wodnymi pozwoleń w ramach określonych w pozwoleniach wodno-prawnych,
- prognozowanie i programowanie działań w zakresie rozwoju i eksploatacji urządzeń wodnokanalizacyjnych oraz realizacja zadań inwestycyjnych i remontowych w wyżej wymienionym zakresie,
- prowadzenie badań oraz analiz bakteriologicznych i fizykochemicznych wody w całym procesie technologicznym, celem kontroli jakości dostarczanej do mieszkańców miasta wody,
- wykonywanie usług w zakresie podłączeń do sieci wodociągowo-kanalizacyjnych oraz innych usług w zakresie gospodarki ściekowej.

W ramach przedstawionego zakresu Czeladzkie Wodociągi Spółka z o.o. prowadzi działania w zakresie utrzymania i eksploatacji urządzeń wodociągowo-kanalizacyjnych obejmujące:

Wykaz inwestycji obejmujących budowę nowych sieci oraz modernizację i wymianę istniejących sieci prowadzonych przez Czeladzkie Wodociągi Spółka z o. o. w 2021 roku i plany na kolejne lata przedstawia się następująco:

#### **Rok 2021**

- Uzbrojenie terenów budownictwa mieszkaniowego w sieci wodno-kanalizacyjne w ul. Rolniczej ETAP I realizacji inwestycji pn.: „Budowa sieci i przyłączy kanalizacji sanitarnej dla projektowanych domów jednorodzinnych przy ul. Rolniczej na działkach nr 178/2; 177; 191/1; 188/5 KM 3 obręb 001 Czeladź w Czeladzi”. Zakres robót budowlanych obejmował budowę sieci kanalizacji sanitarnej o długości 390 m oraz budowę sieci kanalizacji ciśnieniowej o długości 405 m, wraz z zabudową tłoczni. Inwestycja miała na celu uzbrojenie terenów na nowopowstałym osiedlu domów jednorodzinnych przy ul. Rolniczej. Wybudowanie nowych sieci wpłynęło na poprawę gospodarki wodno-ściekowej w ul. Rolniczej. Całkowity koszt powykonawczy inwestycji to 936 204,22 zł netto.
- Wymiana sieci wodociągowej w ul. Polnej (ciąg główny z przyłączami). Zakres robót obejmował wymianę sieci wodociągowej w ul. Polnej o długości ok. 400 m. Z uwagi na zły stan techniczny sieci wodociągowej oraz przebudowę chodnika i nawierzchni asfaltowej ul. Polnej, niezbędnym stała się wymiana wodociągu w celu poprawy jakości i parametrów dostarczanego do mieszkańców medium. Wykonawca dnia 06.12.2021r. zawniósł o Aneks do umowy uwzględniający przedłużenie terminu zakończenia inwestycji do 29.04.2022r. Wymiana sieci wodociągowej została zrealizowana w roku 2021 natomiast odtworzenie nawierzchni oraz regulacja urządzeń w ul. Niecałej zostało wykonane w 2022 r. Całkowity koszt powykonawczy inwestycji to 315 583,75 zł netto.
- Wymiana sieci wodociągowej w ul. Wypiańskiego. Zakres prac obejmował wymianę 101 m rury stalowej na przewód PE Ø110 oraz 10m Ø90, zabudowę hydrantu nadziemnego DN 80 oraz wymianę zasuw do hydrantu. Połączenie wymienionego odcinka wodociągu z istniejącym wodociągiem stalowym Ø100 wraz z podłączeniem kołnierzem do istniejącej zasuw rozpoczynającej wymieniony odcinek. Koszt inwestycji to 46 311,70 zł netto.

od powstających wahań, zabezpiecza całą sieć przed nadmiernym wzrostem ciśnienia w całej sieci wodociągowej, a w konsekwencji awarią i niekontrolowanym zwiększeniem zużycia wody.

- Dostawa wraz z montażem klap burzowych. Dostawa wraz z montażem klap burzowych na terenie Miasta Czeladź była konieczna w celu zabezpieczenia sieci kanalizacyjnej przed cofaniem się wody z rzeki Brynica. Klapy burzowe zamontowano przy ulicy Bytomskiej punkt P1 DN 600, w pobliżu kina punkt P3 DN 1200 x 2 szt., przy ulicy Katowickiej punkt P5A DN 1200, przy ulicy Katowickiej punkt P5 DN 700, punkt P6 DN 500 oraz punkt P7 DN 500. Łączny koszt prac to 128 320,00 netto.
- Zakup pomp ściekowych z wirnikiem śrubowo – odśrodkowym na obiekt przepompownia ścieków ul. Sportowa w kwocie netto 63 258,00 netto.

Spółka w 2021 zleciła wykonanie kompletnej dokumentacji projektowej dla następujących zadań inwestycyjnych:

- Wymiana sieci wodociągowej oraz kanalizacji sanitarnej w ul. Katowickiej (od ul. Nowopogońskiej do ul. Katowickiej 115). Czeladzkie Wodociągi Spółka z o. o. w dniu 17.05.2021 podpisała umowę o wartość 50 600,00 zł netto na wykonanie projektu wraz z kompletem dokumentów oraz pełnienie nadzoru autorskiego nad realizacją dokumentacji projektowej dla zadania inwestycyjnego pn.: „Budowa sieci wodociągowej i kanalizacji sanitarnej w części ul. Katowickiej od nr do nr 115 wraz z przyłączami do budynków” z terminem realizacji dokumentacji projektowej 10 miesięcy, zmienionego kolejno aneksami wydłużającymi terminu wykonania umowy do dnia 30 września 2022 r.
- Wymiana sieci wodociągowej w ul. Przełajskiej (od ul. Sadowej od ul. Madera). Czeladzkie Wodociągi Spółka z o.o. w dniu 26.04.2021 r. zawarła umowę na wartość 57 950,00 zł netto, na wykonanie projektu wraz z kompletem dokumentów oraz pełnienie nadzoru autorskiego nad realizacją dokumentacji projektowej dla zadania inwestycyjnego pn.: „Budowa sieci wodociągowej w ul. Przełajskiej od nr 38 do ul. Madera nr 1 wraz z przyłączami przepięciami do budynków” z terminem realizacji 10 miesięcy, zmienionego kolejno aneksami wydłużającymi terminu wykonania umowy do dnia 30.08.2022 r. w którym pracownia projektowa wystąpiła z wnioskiem o wydłużenie terminu realizacji umowy. Wniosek jest w trakcie analizy możliwości przychylenia się do niego.

kanalizacji deszczowej i ogólnospławnej dla zespołu budynków mieszkalnych w rejonie ul. Widokowej i ul. Rolniczej w Czeladzi" ( projekt w trakcie opracowania), który obniży koszt realizacji zadania.

- „Budowa sieci kanalizacji sanitarnej i sieci wodociągowej Przedmieścia Bytomskie ul. Bytomska, Przełajska, Kilińskiego, Niwa”. ETAP III „Budowa sieci kanalizacji sanitarnej i sieci wodociągowej wraz z przyłączami w ul. Niwa, Boguckiego w Czeladzi ” Czeladzkie Wodociągi Spółka z o. o. w dniu 11.03.2022r zawarły umowę o wartości kosztorysowej 1 830 090,66 zł netto z terminem realizacji 9 miesięcy. Zakres rzeczowy robót obejmuje budowę sieci kanalizacji sanitarnej fi 315 o długości 757 m, fi 200 o długości 266,70 m oraz budowę sieci wodociągowej fi 160 o długości 210 m. Zawansowanie prac sięga 75 %, Wykonawca zakończył prace na ciągu głównym sieci kanalizacji sanitarnej w ul. Niwa i Boguckiego. Obecnie jest w trakcie wykonywania przyłączy kanalizacyjnych do posesji. Sieć wodociągowa w ul. Niwa została wykonana w 90 %. Planowany termin zakończenia prac wynikający z umowy to 21.12.2022 r. Jednak na chwilę obecną zaawansowanie prac jest większe niż przedstawionym przez Wykonawcę harmonogramie rzeczowo – finansowym.
- „Budowa sieci wodociągowej w części ul. Dehnelów od nr 30 do nr 35 wraz z przyłączami i przepięciami do budynków w Czeladzi”. Spółka realizowała prace siłami własnymi, były one prowadzone w terminie od 20.04.2022 r. do 04.08.2022 r. Zakres rzeczowy robót obejmował budowę sieci wodociągowej fi 225 o długości 185 m, fi 90 o długości 26 m w tym wykonano trzy przewieroty pod drogą powiatową. Po zakończeniu prac teren został uporządkowany i przywrócony do stanu poprzedniego.

Spółka w 2022 zleciła wykonanie kompletnej dokumentacji projektowej dla następujących zadań inwestycyjnych:

- „Budowa sieci kanalizacji sanitarnej wraz z przyłączami w ul. Staropogońskiej w Czeladzi” (od ul. Wiejskiej do ul. Trzeci Szyb) w dniu 05.07.2022 Spółka podpisała umowę z biurem projektowym w kwocie 49 000,00 zł netto z terminem realizacji do 23.09.2022r. Późniejszą realizację inwestycji będzie należało skoordynować z Miejskim Zarządem Gospodarki Komunalnej w Czeladzi, który będzie przebudowywać ulicę Staropogońską. Zlecenie wykonania dokumentacji projektowej jest niezbędne w celu podjęcia robót budowlanych w zakresie budowy sieci kanalizacji sanitarnej z przyłączami, co w konsekwencji

Zadania do realizacji na lata następne planowane są zgodnie z Wieloletnim planem rozwoju i modernizacji urządzeń wodociągowych i urządzeń kanalizacyjnych, będących w posiadaniu Czeladzkich Wodociągów Spółka z ograniczoną odpowiedzialnością na lata 2023-2025, który obejmuje następujące zadania:

### Rok 2023

- „Piaski Zachodnie – ul. Kościuszki, połączenie 3-go Kwietnia”. Zakres rzeczowy obejmuje połączenie istniejącej kanalizacji ogólnospławnej w ul. 3-go Kwietnia, nie będącej na majątku Czeladzkich Wodociągów Spółki z o. o. z istniejącą kanalizacją ogólnospławną zlokalizowaną w ul. Sikorskiego będącą na majątku Spółki, poprzez budowę 95 m kanalizacji. W wyniku przeprowadzonej inwestycji zostanie uporządkowana gospodarka ściekowa w tym rejonie miasta.
- Budowa sieci kanalizacji sanitarnej w ul. Przełajskiej (od ul. Sadowej do ul. Madera). Zakres rzeczowy obejmuje wykonanie dokumentacji projektowej dla budowy 2300 m kanalizacji sanitarnej. Wykonanie projektu stanowi wstęp do poprawy podwyższenia standardów życia mieszkańców oraz zwiększenie atrakcyjności inwestycyjnej terenów objętych planem.
- Budowa sieci kanalizacji sanitarnej w ul. Staropogońskiej (od ul. Wiejskiej do ul. 3 Szyb) Inwestycja planowana do realizacji z udziałem środków z Wojewódzkiego Funduszu Ochrony Środowiska. Zakres rzeczowy obejmuje budowę ok 900 m kanalizacji sanitarnej obecnie będącej w fazie projektu.
- Wodociąg oraz kanalizacja sanitarna w ul. Reymonta Górna Węgróda (od ul. Mysłowickiej do ul. Nowopogońskiej). Zadanie obejmuje wykonanie dokumentacji projektowej dla wykonania przebudowy 500 m sieci wodociągowej oraz budowy 500 m kanalizacji sanitarnej.
- Wymiana sieci wodociągowej oraz budowa sieci kanalizacji sanitarnej w ul. Bocznej. Dokumentacja projektowa zlecona w dniu 24.01.2022 r. z terminem realizacji umowy do 23.01.2023 r. na kwotę 49 588,00 zł. netto. Zakres rzeczowy obejmuje wykonanie pełnej dokumentacji projektowej na przebudowę 250 m sieci wodociągowej oraz budowę 250 m sieci kanalizacji sanitarnej. W wyniku planowanej inwestycji zostanie wymieniony stalowy wodociąg, co przyczyni się do zmniejszenia ponoszonych przez Spółkę strat wody. Budowa

- Połączenie sieci wodociągowej w ul. Małobądzkiej z ul. Morelową. Zadanie obejmuje budowę 95 m sieci wodociągowej. Wykonanie inwestycji pozwoli na połączenie istniejących sieci wodociągowych zlokalizowanych w ul. Małobądzkiej oraz ul. Morelowej. Inwestycja pozwoli na połączenie wodociągu w pierścień co usprawni jego pracę poprzez dwustronne zasilanie obszaru. Wyeliminuje konieczność płukania tzw. „końcówek” sieci wodociągowej co przyczyni się do poprawy jakości wody oraz zmniejszy straty wody ponoszone przez Spółkę.
- Połączenie sieci wodociągowej od ul. Szybikowej do ul. Saturnowskiej. Zakres rzeczowy obejmuje budowę 130 m sieci wodociągowej. Dzięki inwestycji połączone zostaną istniejące sieci wodociągowe. Inwestycja pozwoli na połączenie wodociągu w pierścień co usprawni jego pracę poprzez dwustronne zasilanie obszaru. Wyeliminuje konieczność płukania tzw. „końcówek” sieci wodociągowej co przyczyni się do poprawy jakości wody oraz zmniejszy straty wody ponoszone przez Spółkę.
- Wymiana kanalizacji sanitarnej Ø300 w ul. Armii Krajowej (od ul. Waryńskiego do ul. Grodzieckiej). Zakres obejmuje wymianę kanału sanitarnego po śladzie o długości ok. 130 m oraz renowację 3 sztuk studni betonowych DN1000 wraz z regulacją włączów. Inwestycja jest niezbędna z uwagi na zły stan techniczny istniejącego kanału.
- Zakup 2-ch pomp na przepompownię w ul. Betonowej. Istniejące pompy zostały przejęte aportem od Spółki Restrukturyzacji Kopalń S.A. Brak części zamiennych uniemożliwia wykonywanie napraw oraz remontów.
- Zakup agregatów. Zakup agregatów o mocy 20 – 30 kW do zabezpieczenia w energię elektryczną obiektów strategicznych o mniejszej mocy. Spółka posiada na stanie 2 agregaty o większej mocy 100 kW i 60 kW.
- Przeniesienie szaf sterowniczych KSL. Przeniesienie szaf konieczne jest z uwagi na agresywne środowisko tworzące się od napływających ścieków na obiekcie (siarkowodór). Zamontowanie szaf na zewnątrz obiektu wyeliminuje wykonywanie ciągłych napraw podzespołów elektronicznych na obiekcie.
- Samochód dostawczy do 3,5 T z zabudową małego WUKO. Zakup samochodu spowoduje możliwość dotarcia w miejsca trudnodostępne (wąskie). Lepszy dostęp do wykonywanych prac na terenach zielonych, na które wjazd dużym samochodem jest niemożliwy lub powoduje dużą degradację terenu.



Czeladźskie Wydociągłi Sp. z o.o.  
41-250 Czeladź, ul. Berdzińska 84  
Adres do korespondencji:  
41-250 Czeladź, ul. Katowicka 42  
NIP: 625-23-817-85; REGON: 240736063  
tel.: (32) 259-69-51, 255-36-64

Pieczęć wydziału (jednostki organizacyjnej) 1

Nr sprawy:

Data wszczęcia sprawy: 13.09.2022 r.



Burmistrz Miasta Czeladź  
mgr Zbigniew Szaleniec

**W sprawie:** akceptacji materiału pn. „Gospodarka wodno-ściekowa - realizacja zadań w 2021 roku i plany na kolejne lata”

Wnoskuję o akceptację dokumentu pn. „Gospodarka wodno-ściekowa - realizacja zadań w 2021 roku i plany na kolejne lata”, zgodnego z tematem planu pracy Rady Miejskiej.

**Uzasadnienie:** Materiał na posiedzenie Sesji Rady Miejskiej, zgodny z przyjętym Planem pracy Rady Miejskiej na 2022 r.

AB. op. 2022 r.  
KIEROWNIK  
DZIAŁU TECHNICZNEGO  
mgr inż. Barbara Halabowska  
(data i podpis pracownika)

PREZES ZARZĄDU  
2022-09-13  
mgr inż. Artur Szagunowicz  
(pieczęć, data i podpis naczelnika/kierownika)

Stanowisko Skarbnika Miasta	
Data wpływu:	..... (pieczęć, data i podpis)
Stanowisko Sekretarza Miasta	
Data wpływu:	..... (pieczęć, data i podpis)
Stanowisko Zastępcy Burmistrza Miasta do spraw Społecznych	
Data wpływu:	..... (pieczęć, data i podpis)
Stanowisko Zastępcy Burmistrza Miasta do spraw Komunalnych	
Data wpływu:	..... (pieczęć, data i podpis)
13.09.22r.	Zastępca Burmistrza ds. Komunalnych mgr Elżbieta Dmitruk
Stanowisko Burmistrza Miasta po rozpatrzeniu wniosku	
Data wpływu:	Zgodnie ze stanowiskiem wnioskodawcy/wydziału ..... (pieczęć, data i podpis)
	BURMISTRZ mgr Zbigniew Szaleniec

**Projekt**

z dnia 21 września 2022 r.

Zatwierdzony przez .....

**UCHWAŁA NR .....  
RADY MIEJSKIEJ W CZELADZI**

z dnia ..... 2022 r.

**w sprawie miejscowego planu zagospodarowania przestrzennego miasta Czeladź - Nowe Piaski**

Na podstawie art. 18 ust. 2 pkt. 5, art. 40 ust. 1 i art. 42 ustawy z dnia 8 marca 1990 r. o samorządzie gminnym (jednolity tekst Dz. U. z 2022 r., poz. 559) oraz art. 20 ust. 1 w związku z art. 14 ust. 8 i art. 29 ustawy z dnia 27 marca 2003r. o planowaniu i zagospodarowaniu przestrzennym (jednolity tekst Dz. U. z 2022 r., poz. 503)

**Rada Miejska w Czeladzi**

1. Stwierdza, że przyjęte ustalenia miejscowego planu zagospodarowania przestrzennego miasta Czeladź - Nowe Piaski nie naruszają ustaleń Studium uwarunkowań i kierunków zagospodarowania przestrzennego miasta Czeladź uchwalonego Uchwałą nr XXV/336/2016 Rady Miejskiej w Czeladzi z dnia 19 maja 2016 r.

2. Uchwala:

**MIEJSCOWY PLAN ZAGOSPODAROWANIA PRZESTRZENNEGO MIASTA CZELADŹ- NOWE PIASKI**

**Rozdział 1.  
Przepisy ogólne**

§ 1. 1. Przedmiotem uchwały jest miejscowy plan zagospodarowania przestrzennego miasta Czeladź - Nowe Piaski.

2. Miejscowy plan zagospodarowania przestrzennego obejmuje obszar określony na rysunku planu zlokalizowany w południowo-wschodniej części miasta.

3. Załącznikami do uchwały jest:

- 1) załącznik nr 1 – rysunek planu w skali 1:1000;
- 2) załącznik nr 2 – rozstrzygnięcie o sposobie rozpatrzenia uwag do projektu miejscowego planu zagospodarowania przestrzennego;
- 3) załącznik nr 3 – rozstrzygnięcie o sposobie realizacji, zapisanych w planie, inwestycji z zakresu infrastruktury technicznej, które należą do zadań własnych gminy, oraz zasadach ich finansowania;
- 4) załącznik nr 4 - dane przestrzenne, o których mowa w art. 67a ust. 3 i 5 ustawy z dnia 27 marca 2003 r. o planowaniu i zagospodarowaniu przestrzennym.

§ 2. Ilekroć w dalszych przepisach niniejszej uchwały jest mowa o:

- 1) ustawie o planowaniu i zagospodarowaniu przestrzennym - należy przez to rozumieć Ustawę z dnia 27 marca 2003 r. o planowaniu i zagospodarowaniu przestrzennym (jednolity tekst Dz. U. z 2022 r. poz. 503);
- 2) uchwale - należy przez to rozumieć niniejszą Uchwałę w sprawie miejscowego planu zagospodarowania przestrzennego miasta Czeladź - Nowe Piaski;
- 3) terenie - należy przez to rozumieć obszar wydzielony liniami rozgraniczającymi na rysunku planu oraz oznaczony symbolem cyfrowo-literowym;
- 4) działce budowlanej - należy przez to rozumieć definicję działki budowlanej zawartej w art. 2 pkt. 12 ustawy o planowaniu i zagospodarowaniu przestrzennym;

- 5) przeznaczeniu podstawowym – należy przez to rozumieć ustalone w planie przeznaczenie dominujące, obejmującej min. 55% powierzchni działki budowlanej lub co najmniej do 55% wszystkich powierzchni użytkowych obiektów istniejących i projektowanych położonych w granicach działki budowlanej;
- 6) przeznaczeniu dopuszczalnym – /funkcji uzupełniającej/ – należy rozumieć przeznaczenie uzupełniające, określające jedną lub kilka funkcji, które uzupełniają lub wzbogacają przeznaczenie podstawowe działki budowlanej i mogą z nim harmonijnie współistnieć obejmującej powierzchnię maksymalnie 45% powierzchni działki budowlanej lub maksymalnie 45% wszystkich powierzchni użytkowych obiektów istniejących i projektowanych w obszarze działki budowlanej;
- 7) nieprzekraczalnej linii zabudowy - należy przez to rozumieć granicę obszaru z możliwością lokalizacji budynków, urządzeń reklamowych bez prawa jej przekroczenia w kierunku linii rozgraniczającej tereny z dopuszczeniem przekroczenia tej granicy przez elementy budynków takie jak min.: schody zewnętrzne, pochylnie, balkony, okapy, wykusze, podesty;
- 8) obowiązującej linii zabudowy - należy przez to rozumieć ściśle określoną granicę ustalającą lokalizację budynków w pierwszej linii zabudowy tj. budynku głównego o przeznaczeniu podstawowym, z dopuszczeniem przekroczenia tej granicy przez elementy budynków takie jak min.: schody zewnętrzne, pochylnie, balkony, okapy, wykusze, podesty oraz z możliwością lokalizacji zabudowy towarzyszącej przeznaczeniu podstawowemu w drugiej linii zabudowy tj. poza polem wyznaczonym przez obowiązującą linią zabudowy i tylną linią elewacji budynku o przeznaczeniu podstawowym;
- 9) powierzchni zabudowy - należy przez to rozumieć procentowy udział sumy powierzchni wszystkich budynków zlokalizowanych w granicach działki budowlanej do powierzchni zabudowy działki budowlanej; do powierzchni zabudowy nie wlicza się części budynków zewnętrznych tj. schody, pochylnie, podesty, daszki;
- 10) powierzchni terenu biologicznie czynnego - należy przez to rozumieć tereny w granicach działki budowlanej wymienione w definicji zawartej w § 3 pkt. 22 rozporządzenia Ministra Infrastruktury z dnia 12 kwietnia 2002 r. w sprawie warunków technicznych, jakim powinny odpowiadać budynki i ich usytuowanie (jednolity tekst Dz. U. z 2019 r. poz. 1065 z późniejszymi zmianami);
- 11) wskaźniku intensywności zabudowy - należy przez to rozumieć stosunek powierzchni całkowitej budynku do powierzchni działki budowlanej;
- 12) powierzchni całkowitej - należy przez to rozumieć powierzchnie wszystkich kondygnacji budynku w obrysie zewnętrznym ścian oraz wszystkich elementów wykraczających poza kubaturę obiektu tj. tarasów, schodów zewnętrznych, podcieni, zjazdów do garaży;
- 13) dojazdach niewydzielonych - należy przez to rozumieć istniejące i projektowane dojazdy, niewydzielone liniami rozgraniczającymi na rysunku planu, niezbędne dla zapewnienia prawidłowej obsługi działek budowlanych i obiektów oraz dostępu do dróg publicznych;
- 14) miejsca do parkowania – należy przez to rozumieć miejsca zapewniające obsługę w zakresie parkowania realizowaną poprzez: parkingi, stanowiska postojowe, miejsca postojowe, garaże jedno- lub wielostanowiskowe jedno lub kilkupoziomowe;
- 15) zabudowie towarzyszącej przeznaczeniu podstawowemu - należy przez to rozumieć obiekty niezbędne do funkcjonowania lub obsługi przeznaczenia podstawowego np. budynki gospodarcze, altany, garaże, szklarnie itp;
- 16) trasie rowerowej – należy przez to rozumieć zespół np. wydzielonych dróg (ścieżek) rowerowych, i pieszo-rowerowych, pasów rowerowych na jezdniach ulic zapewniających ruch rowerowy;
- 17) dachu płaskim – należy przez to rozumieć dach lub stropodach o spadku do 12° włącznie;
- 18) terenach zabudowy usługowej – należy przez to rozumieć funkcje budynków i terenów – w niniejszym planie – głównie w dziedzinach: handlu, gastronomii, administracji (budynki administracyjne i biurowe), wymiaru sprawiedliwości, ochrony zdrowia i opieki społecznej, wychowania, kultury, nauki, szkolnictwa i oświaty, sportu i rekreacji, rozrywki, turystyki, usług pocztowych, wystawiennictwa, instytucji finansowych oraz ubezpieczeniowych, siedzib stowarzyszeń, związków, izb zawodowych i gospodarczych, jednostek projektowych, consultingowych, instytucji gospodarczych oraz innych, których powyższe grupy nie dotyczą bezpośrednio lub pośrednio, a mają charakter usługowy;
- 19) terenach zabudowy usługowo-produkcyjnej – należy przez to rozumieć funkcje terenów i budynków związanych bezpośrednio z istniejącą i planowaną produkcją, magazynowaniem, logistyką, usługami,

rzemiosłem rozumianym jako zakład produkcyjny lub usługowy wykonujący lub naprawiający przedmioty użytkowe lub produkty codziennego użytku;

20) terenach zabudowy usługowej – usług komunikacji – należy przez to rozumieć funkcje budynków i terenów związanych z obsługą komunikacji lub komunikacją m.in. salon samochodowy, stacja benzynowa, myjnia, warsztat samochodowy.

§ 3. 1. Ustaleniami obowiązującymi na rysunku planu są następujące oznaczenia graficzne i tekstowe:

- 1) granica opracowania;
- 2) linie rozgraniczające tereny o różnym przeznaczeniu lub różnych zasadach zagospodarowania;
- 3) nieprzekraczalna linia zabudowy;
- 4) obowiązująca linia zabudowy;
- 5) obiekt objęty ochroną na mocy planu miejscowego;
- 6) granica głównego zbiornika wód podziemnych nr 329 Bytom;
- 7) obiekt dobra kultury współczesnej;
- 8) symbole terenów:
  - a) MW - tereny zabudowy mieszkaniowej wielorodzinnej,
  - b) MN – tereny zabudowy mieszkaniowej jednorodzinnej,
  - c) MNU – tereny zabudowy mieszkaniowej jednorodzinnej i usługowej,
  - d) U – tereny zabudowy usługowej,
  - e) UE – tereny zabudowy usługowej – usług edukacji,
  - f) UK - tereny zabudowy usługowej – usług komunikacji,
  - g) UR - tereny zabudowy usługowej – usług kultu religijnego,
  - h) PU - tereny zabudowy usługowo-produkcyjnej,
  - i) KG - tereny garaży,
  - j) KP - tereny parkingów,
  - k) IC - tereny infrastruktury technicznej - ciepłownictwo,
  - l) IE - tereny infrastruktury technicznej - energetyka,
  - m) IG - tereny infrastruktury technicznej - gazownictwo,
  - n) IK - tereny infrastruktury technicznej - kanalizacja,
  - p) ZP - tereny zieleni urządzonej,
  - r) ZD - tereny ogrodów działkowych,
  - q) KDL - tereny dróg publicznych – drogi klasy lokalnej,
  - u) KDD - tereny dróg publicznych – drogi klasy dojazdowej,
  - w) KDW – tereny dróg wewnętrznych;
- 9) oznaczenia mające charakter oznaczeń informacyjnych:
  - a) istniejące i projektowane sieci i urządzenia infrastruktury technicznej,
  - b) strefa od zlikwidowanego szybu pokopalnianego;
- 10) oznaczenia wynikające z przepisów odrębnych: złoża węgla kamiennego Saturn pokład 800 i Saturn pokład 400, 500, 600 - w obszarze opracowania planu.
  2. Niezależnie od przeznaczenia podstawowego, w granicach każdego terenu dopuszcza się lokalizację:
    - 1) dojść, dojazdów i dojazdów niewydzielonych;
    - 2) komunikacji pieszej;

- 3) tras rowerowych;
- 4) miejsc do parkowania, miejsc postojowych - nie dotyczy terenów ZP;
- 5) zieleni;
- 6) obiekty małej architektury;
- 7) obiektów, urządzeń i elementów infrastruktury technicznej z wyłączeniem ładowisk.

## **Rozdział 2.**

### **Przepisy szczegółowe**

**§ 4.** Ustalenia ogólne obowiązujące dla wszystkich wyznaczonych terenów:

- 1) lokalizowanie zabudowy w dostosowaniu do wyznaczonych na rysunku planu linii zabudowy;
- 2) maksymalna wysokość zabudowy nie będącej budynkami - 18m;
- 3) w przypadku istniejących budynków zlokalizowanych w pasie wyznaczonym przez linie rozgraniczające dróg oraz linie zabudowy, dopuszcza się w ramach tego pasa realizację działań inwestycyjnych związanych z przebudową, nadbudową, remontem, robotami budowlanymi bez możliwości rozbudowy budynków w ramach tego pasa; rozbudowa budynku możliwa jest jedynie zgodnie z wyznaczoną linią zabudowy;
- 4) w odniesieniu do istniejących obiektów budowlanych, których szczegółowe parametry i wskaźniki zabudowy są przekroczone w stosunku do ustaleń planu, dopuszcza się prowadzenie przebudowy i robót budowlanych które nie powodują dalszego naruszenia tych ustaleń, za wyjątkiem zwiększenia parametrów i wskaźników na skutek zamierzonego docieplenia obiektów budowlanych oraz lokalizacji szybów windowych, klatek schodowych, zewnętrznych schodów, pochylni;
- 5) zakaz lokalizacji elektrowni wiatrowych;
- 6) zakaz lokalizacji reklam świetlnych (w szczególności reklam o zmiennej treści) skierowanych do uczestników ruchu drogowego drogi krajowej nr 86;
- 7) zakazuje się:
  - a) lokalizacji obiektów handlowych o powierzchni sprzedaży przekraczającej 2000 m<sup>2</sup>,
  - b) lokalizacji nowych usług związanych z gospodarowaniem odpadami, zakaz nie dotyczy terenów oznaczonych symbolami: PU,
  - c) lokalizacji obiektów tymczasowych, za wyjątkiem obiektów związanych z organizacją placu budowy,
  - d) lokalizacji zakładów stwarzających ryzyko wystąpienia poważnej awarii przemysłowej.

**§ 5.** W odniesieniu do środowiska naturalnego ustala się:

- 1) nakaz docelowego odprowadzenia ścieków do kanalizacji sanitarnej a w przypadku jej braku lub braku możliwości podłączenia dopuszcza się lokalne rozwiązania w zakresie gospodarki ściekowej w oparciu o stosowanie szczelnych bezodpływowych zbiorników do czasowego gromadzenia ścieków;
- 2) nakaz wykorzystywania zorganizowanego systemu ciepłowniczego zasilanego z centralnych źródeł z dopuszczeniem wykorzystywania systemów grzewczych OZE;
- 3) nakaz uwzględnienia wymagań „Programu ochrony powietrza dla terenu województwa śląskiego” przyjętego uchwałą Nr VI/21/12/2020 Sejmiku Województwa Śląskiego z dnia 22 czerwca 2020 r. w tym ograniczeń przyjętych uchwałą Nr V/36/1/2017 Sejmiku Województwa Śląskiego z dnia 7 kwietnia 2017;
- 4) nakaz ograniczenia wibracji do wartości dopuszczalnych na granicy użytkowanej działki budowlanej;
- 5) dopuszcza się stosowanie mikroinstalacji oraz urządzeń wytwarzających energię z odnawialnych źródeł energii o mocy nieprzekraczającej 100 kW z zastrzeżeniem przepisów odrębnych z zakresu odnawialnych źródeł energii;
- 6) zakaz stosowania materiałów pyłących (w szczególności żużli energetycznych) do utwardzania docelowych (trwałych) nawierzchni dróg i miejsc postojowych;
- 7) zakaz odprowadzania ścieków do wód i do ziemi;
- 8) zakaz prowadzenia działalności, której uciążliwości wykraczają poza granicę działki budowlanej, do której użytkownik posiada tytuł prawny;

9) ochronę przed hałasem terenów oznaczonych symbolami:

- a) MN, MN/U jako terenów zabudowy mieszkaniowej jednorodzinnej,
- b) MW jako terenów zabudowy mieszkaniowej wielorodzinnej,
- c) UE jako tereny zabudowy związanej ze stałym lub czasowym pobytem dzieci i młodzieży,
- d) ZD jako tereny rekreacyjno-wypoczynkowe,

**§ 6. 1.** W części obszaru opracowania planu ustala się ochronę obszaru zlokalizowanego w granicach planu - granica Głównego Zbiornika Wód Podziemnych, dla którego ustala się, w przypadku lokalizacji inwestycji mogących zanieczyścić wody podziemne, nakaz stosowania zabezpieczeń przed ich zanieczyszczeniem.

**§ 7.** W obszarze opracowania planu ustala się ochronę na mocy planu miejscowego dla istniejących obiektów:

1. krzyż przydrożny przy ulicy Nowopogońskiej, w celu ochrony obiektu ustala się:

- 1) nakaz zachowania obecnej formy krzyża;
- 2) w przypadku remontu nakaz stosowania kolorystyki zgodnej z pierwotną tj. odcienie brązu;
- 3) dopuszczenie zmiany lokalizacji krzyża przy zachowaniu obecnej jego formy.

2. obiekt, który ustala się jako dobro kultury współczesnej – szkoła podstawowa nr 2 przy ulicy Spacerowej 2 - w celu ochrony obiektu ustala się nakaz zachowania bryły budynku.

**§ 8.** Ustala się zasady przeprowadzenia scaleń i podziałów nieruchomości:

- 1) w granicach objętych planem nie wyznacza się granic obszarów wymagających przeprowadzenia scaleń i podziałów nieruchomości;
- 2) podstawowy kąt położenia działek w stosunku do pasa drogowego dróg publicznych – 90°; w przypadku scaleń i podziałów dokonanych w obrębie grup istniejących działek o innym kącie przeważającym - kąt należy odpowiednio dostosować;
- 3) ustala się minimalne powierzchnie oraz szerokość frontu działek w terenach przeznaczonych w planie dla różnego typu zabudowy i zainwestowania:
  - a) dla zabudowy mieszkaniowej wolnostojącej (MN, MNU) - 600 m<sup>2</sup>, front 16m,
  - b) dla zabudowy mieszkaniowej bliźniaczej /na 1 budynek/ - (MN, MNU) - 450m<sup>2</sup>, front 14m,
  - c) dla zabudowy mieszkaniowej wielorodzinnej - 800 m<sup>2</sup>, front 18m,
  - d) dla zabudowy usługowej - 800 m<sup>2</sup>, front 20m,
  - e) dla zabudowy usługowo-produkcyjnej - 2000m<sup>2</sup>, front 30m,
  - f) dla garaży - 18m<sup>2</sup>, front 3m,
  - g) dla pozostałych terenów - 15m<sup>2</sup>, front 3m,
  - h) dopuszcza się zmniejszenie powierzchni i frontu działki wynikające z uwarunkowań terenowych, jednak nie więcej niż 10% dla powierzchni działki i szerokości frontu działki,
  - i) dopuszcza się wyznaczanie działek mniejszych w przypadku konieczności lokalizacji na nich urządzeń infrastruktury technicznej oraz komunikacji kołowej, pieszej, rowerowej.

**§ 9.** Ustala się zasady obsługi obszaru objętego planem w zakresie infrastruktury technicznej:

- 1) ustala się w obszarze opracowania planu, system zaopatrzenia w wodę z wodociągów lokalnych;
- 2) nakaz docelowego odprowadzania ścieków do istniejących i rozbudowywanych systemów sieci kanalizacji miejskiej, zgodnie z przepisami odrębnymi z zakresu gospodarki ściekowej a w przypadku jej braku lub braku możliwości podłączenia dopuszcza się lokalne rozwiązania w zakresie gospodarki ściekowej w oparciu o stosowanie szczelnych bezodpływowych zbiorników do czasowego gromadzenia ścieków
- 3) dopuszczenie retencjonowania wód opadowych i roztopowych, w tym zagospodarowania w obiektach budowlanych i urządzeniach lub do wykorzystania gospodarczego na działce;
- 4) ustala się utrzymanie i rozbudowę systemu sieci średniego i niskiego napięcia;

- 5) ustala się utrzymanie i rozbudowę systemu sieci gazowej niskiego i średniego ciśnienia;
- 6) dla istniejących i projektowanych sieci gazowych ustala się nakaz realizacji zapisów rozporządzenia dot. sieci gazowych, w zakresie stref kontrolowanych;
- 7) ustala się utrzymanie i rozbudowę systemu sieci ciepłowniczej;
- 8) dopuszcza się korekty przebiegu istniejących sieci, przyłączy i urządzeń infrastruktury technicznej, ich rozbudowę oraz zmianę parametrów technicznych;
- 9) w celu obsługi terenu objętego planem ustala się możliwość przeprowadzenia sieci i przyłączy stanowiących kontynuację sieci zlokalizowanych poza obszarem przedmiotowego planu;
- 10) w obszarze objętym opracowaniem planu dopuszcza się realizację oraz przebudowę sieci i urządzeń infrastruktury technicznej, w sposób nie kolidujący z innymi ustaleniami planu, zachowując warunki przepisów odrębnych.

**§ 10.** Ustala się zasady obsługi obszaru objętego planem w zakresie infrastruktury komunikacyjnej:

- 1) ustala się obsługę terenów przez określony w planie system dróg publicznych oraz, w przypadku braku możliwości dojazdu do poszczególnych działek budowlanych, w oparciu o dojazdy niewydzielone lub służebność;
- 2) w obszarze opracowania planu wyznacza się następujące klasy dróg:
  - a) tereny dróg publicznych – drogi lokalne – KDL, dla których ustala się:
    - szerokości w liniach rozgraniczających zostały ustalone na rysunku planu,
    - dopuszcza się lokalizację miejsc do parkowania,
  - b) tereny dróg publicznych – drogi dojazdowe – KDD, dla których ustala się:
    - szerokości w liniach rozgraniczających zostały ustalone na rysunku planu,
    - dopuszcza się lokalizację miejsc do parkowania,
  - c) tereny dróg wewnętrznych – KDW , dla których ustala się:
    - szerokości w liniach rozgraniczających zostały ustalone na rysunku planu,
    - dopuszcza się lokalizację miejsc do parkowania;
  - d) w obszarze opracowania planu dopuszcza się realizację dojazdów niewydzielonych o szerokości min. 4,5m,
  - e) w ramach terenów dróg publicznych, w obrębie linii rozgraniczających dróg, mogą być realizowane następujące elementy zagospodarowania:
    - zatoki autobusowe i urządzenia dla ochrony pieszych przed warunkami atmosferycznymi,
    - zieleń,
    - obiekty i urządzenia służące ograniczeniu uciążliwości komunikacyjnej lub podniesieniu poziomu bezpieczeństwa.
  - f) w ramach każdego 15 miejsc postojowych obsługujących zabudowę mieszkaniową wielorodzinną, zabudowę usługową, zabudowę usługową - usług oświaty, zabudowę usługowo-produkcyjną należy przeznaczyć minimum 1 miejsce przeznaczone na parkowanie pojazdów zaopatrzone w kartę parkingową;

**§ 11. 1.** Wyznacza się tereny oznaczone symbolem: **MW (1MW, 2MW, 3MW, 4MW, 5MW, 5aMW, 6MW)**, dla których ustala się:

- 1) przeznaczenie podstawowe MW - tereny zabudowy mieszkaniowej wielorodzinnej;
- 2) przeznaczenie dopuszczalne - usługi z wyłączeniem: usług związanych z obsługą komunikacji, skupów surowców wtórnych;
- 3) zasady zabudowy i zagospodarowania terenów:
  - a) zakaz lokalizacji garaży wolnostojących,

- b) dopuszcza się lokalizację garaży w zespołach tj. min. 5 garaży o tych samych gabarytach,
  - c) ustala się lokalizację przeznaczenia dopuszczalnego w parterach budynków o przeznaczeniu podstawowym; zakaz lokalizacji wolnostojących obiektów o przeznaczeniu dopuszczalnym;
  - d) utrzymanie istniejącego zagospodarowania;
  - e) utrzymanie istniejącej zabudowy mieszkaniowej jednorodzinnej z możliwością przeprowadzenia wszelkich działań inwestycyjnych pod warunkiem spełnienia warunków wynikających z niniejszego ustępu;
- 4) wskaźniki:
- a) maksymalna powierzchnia zabudowy – 30%,
  - b) minimalna powierzchnia terenu biologicznie czynnego – 40%,
  - c) wskaźnik intensywności zabudowy – 0,001 - 2,
  - d) wysokość budynków – maksymalnie 5 kondygnacji naziemnych/18m,
  - e) geometria dachów - dachy płaskie,
  - f) minimalna ilość miejsc do parkowania: 1,5 miejsce/1 lokal mieszkalny oraz minimum 1 miejsce do parkowania/50m<sup>2</sup> powierzchni użytkowej przeznaczenia dopuszczalnego z dopuszczeniem bilansowania miejsc do parkowania z sąsiednimi terenami parkingów o symbolu KP i terenów garaży o symbolu KG tj.
    - dla terenu 2MW – dopuszcza się bilansowanie miejsc do parkowania w terenie 2KG,
    - dla terenu 3MW, 4MW – dopuszcza się bilansowanie miejsc do parkowania w terenie 3KP,
    - dla terenu 5MW, 5aMW – dopuszcza się bilansowanie miejsc do parkowania w terenie 3KG, 4KG, 5KG, 4KP, 6KG.

2. Wyznacza się tereny oznaczone symbolem: MN (2MN, 3MN, 4MN, 5MN, 6MN, 7MN, 8MN, 9MN, 10MN, 11MN, 12MN, 13MN, 14aMN, 15MN, 16MN, 17MN, 18MN, 19MN, 20MN, 21MN, 22MN, 23MN, 24MN, 25MN, 26MN, 27MN, 28MN, 29MN, 30MN, 31MN, 32MN, 33MN, 34MN, 35MN) , dla których ustala się:

- 1) przeznaczenie podstawowe MN - tereny zabudowy mieszkaniowej jednorodzinnej – jako zabudowa wolno stojąca, bliźniacza lub szeregowa;
- 2) przeznaczenie dopuszczalne - usługi z wyłączeniem: usług związanych z obsługą komunikacji, skupów surowców wtórnych - lokalizacja usług zgodnie z przepisami odrębnymi z zakresu Prawa budowlanego;
- 3) zasady zabudowy i zagospodarowania terenów:
  - a) zakaz lokalizacji nowych wolnostojących garaży bezpośrednio w granicy z drogą publiczną,
  - b) utrzymanie istniejącego zagospodarowania,
  - c) dopuszcza się lokalizację zabudowy towarzyszącej przeznaczeniu podstawowemu,
  - d) dopuszcza się lokalizację budynków przy granicy działki w sytuacji gdy taka zabudowa jest zlokalizowana na działce objętej inwestycją lub działce sąsiedniej;
- 4) wskaźniki:
  - a) maksymalna powierzchnia zabudowy – 40% za wyjątkiem terenów 3MN, 15MN i 16MN, dla których ustala się – 65% oraz 29MN dla którego ustala się 50%,
  - b) minimalna powierzchnia terenu biologicznie czynnego – 40% za wyjątkiem terenów 3MN, 15MN i 16MN, dla których ustala się - 30%,
  - c) wskaźnik intensywności zabudowy:
    - dla terenów 2-12MN z wyłączeniem 3MN - 0,001 - 1,5,
    - dla terenów 3MN, 14-15MN - 0,001 - 2,
    - dla terenów 13MN, 16-35MN - 0,001 - 1,2,



d) wysokość budynków:

- dla terenów 2-12MN, 14-15MN - maksymalnie 3 kondygnacje naziemne/10m,
- dla terenów 13MN, 16-35MN - maksymalnie 2 kondygnacje naziemne/9m,
- dla budynków gospodarczych i garaży wolnostojących - maksymalnie 1 kondygnacja naziemna/4m,

e) geometria dachów:

- dla terenów 2MN, 4-6MN, 32-35MN - dachy symetryczne dwu- lub wielospadowe o kącie nachylenia połaci dachowych 20-45°,
- dla terenów 3MN, 7-12MN, 14-15MN - dachy jednospadowe lub symetryczne dwuspadowe o kącie nachylenia połaci dachowych 10-25° i równoległym kierunku kalenicy w stosunku do drogi publicznej,
- dla terenów 13MN - dachy symetryczne dwu- lub wielospadowe o kącie nachylenia połaci dachowych 20-45°; dopuszcza się zastosowanie dachów płaskich,
- dla terenów 16-28MN - dachy symetryczne dwuspadowe o kącie nachylenia połaci dachowych 25-45° i równoległym kierunku kalenicy w stosunku do drogi publicznej,
- dla terenów 29MN dachy dwuspadowe o kącie nachylenia połaci dachowych 30-45°,
- dla terenów 30MN, 31MN - dachy symetryczne dwuspadowe o kącie nachylenia połaci dachowych 30-45° i prostokątnym kierunku kalenicy w stosunku do drogi publicznej,
- dla budynków gospodarczych i garaży wolnostojących - dachy jak dla budynków w granicach terenów lub dachy płaskie,
- dopuszcza się utrzymanie istniejącej geometrii dachów,

f) minimalna ilość miejsc do parkowania: 2 miejsca/1 budynek mieszkalny oraz minimum 1 miejsce do parkowania /50m<sup>2</sup> powierzchni użytkowej przeznaczenia dopuszczalnego.

3. Wyznacza się tereny oznaczone symbolem: **MNU (1MNU, 2MNU, 3MNU, 4MNU)**, dla których ustala się:

1) przeznaczenie podstawowe MNU - tereny zabudowy mieszkaniowej jednorodzinnej (jako zabudowa wolno stojąca, bliźniacza lub szeregowa) i usługowej

2) zasady zabudowy i zagospodarowania terenów:

- a) zakaz lokalizacji nowych wolnostojących garaży bezpośrednio w granicy z drogą publiczną,
- b) utrzymanie istniejącego zagospodarowania,
- c) dopuszcza się lokalizację zabudowy towarzyszącej przeznaczeniu podstawowemu;

3) wskaźniki:

- a) maksymalna powierzchnia zabudowy – 50%,
- b) minimalna powierzchnia terenu biologicznie czynnego – 35%,
- c) wskaźnik intensywności zabudowy: 0,001 - 2,

d) wysokość budynków:

- maksymalnie 2 kondygnacje naziemne/9m,
- dla budynków gospodarczych i garaży wolnostojących - maksymalnie 1 kondygnacja naziemna/4m,

e) geometria dachów:

- dachy symetryczne dwu- lub wielospadowe o kącie nachylenia połaci dachowych 20-45°,
- dla budynków gospodarczych i garaży wolnostojących - dachy jak dla budynków w granicach terenów lub dachy płaskie,
- dopuszcza się utrzymanie istniejącej geometrii dachów,

f) minimalna ilość miejsc do parkowania: 2 miejsca/1 budynek mieszkalny oraz minimum 1 miejsce do parkowania /50m<sup>2</sup> powierzchni użytkowej przeznaczenia dopuszczalnego.

4. Wyznacza się tereny oznaczone symbolem **U (1U, 2U, 4U, 5U, 6U, 7U, 8U, 9U, 10U, 11U, 12U, 13U)**, dla których ustala się:

- 1) przeznaczenie podstawowe U - tereny zabudowy usługowej;
- 2) przeznaczenie dopuszczalne:
  - a) zabudowa mieszkaniowa wielo- lub jednorodzinna zlokalizowana na kondygnacjach za wyjątkiem kondygnacji parteru,
  - b) składy, magazyny, garaże, budynki gospodarcze - dla terenu oznaczonego symbolem 10U oraz dla pozostałych terenów w drugiej linii zabudowy;
- 3) zasady zabudowy i zagospodarowania terenów:
  - a) dla terenów 1U, 2U, 7U zakaz lokalizacji usług związanych z obsługą komunikacji,
- 4) wskaźniki:
  - a) maksymalna powierzchnia zabudowy:
    - dla terenów 1-4U, 9U, 11U-13U - 55%,
    - dla terenów 5-8U - 80%,
    - dla terenu 10U - 70%,
  - b) minimalna powierzchnia terenu biologicznie czynnego:
    - dla terenów 1-4U, 9U, 11-13U - 20%,
    - dla terenów 5-8U, 10U - 10%,
  - c) wskaźnik intensywności zabudowy - 0,001 - 2,2
  - d) wysokość budynków:
    - dla terenów 1-4U, 9-13U maksymalnie 3 kondygnacje naziemne/12m,
    - dla terenów 5-8U - maksymalnie 2 kondygnacje naziemne/9m,
  - e) geometria dachów - dachy płaskie; utrzymanie istniejącej geometrii dachów,
  - f) minimalna ilość miejsc do parkowania:
    - dla terenów 3U, 10U, 12U - 1 miejsce do parkowania/100m<sup>2</sup> powierzchni użytkowej,
    - dla terenów 1U, 2U, 4U-9U, 11U, 13U - 1 miejsce do parkowania/50m<sup>2</sup> powierzchni użytkowej,

5. Wyznacza się tereny oznaczone symbolem **UE (1UE, 2UE)**, dla których ustala się:

- 1) przeznaczenie podstawowe UE - tereny zabudowy usługowej - usługi edukacji;
- 2) przeznaczenie dopuszczalne - usługi sportu - boiska, hale sportowe, lodowiska, usługi handlu i gastronomii itp.;
- 3) zasady zabudowy i zagospodarowania terenów:
  - a) dopuszcza się lokalizację urządzeń i obiektów związanych z przeznaczeniem podstawowym;
- 4) wskaźniki:
  - a) maksymalna powierzchnia zabudowy - 30%,
  - b) minimalna powierzchnia terenu biologicznie czynnego - 30%,
  - c) wskaźnik intensywności zabudowy - 0,001 - 1,5,
  - d) wysokość budynków - maksymalnie 3 kondygnacje naziemne/14m,
  - e) geometria dachów - dachy płaskie;
  - f) minimalna ilość miejsc do parkowania: 15 miejsc do parkowania w granicach każdej działki budowlanej.

6. Wyznacza się tereny oznaczone symbolem **UK (1UK)**, dla których ustala się:

- 1) przeznaczenie podstawowe UK - tereny zabudowy usługowej - usługi komunikacji;

2) przeznaczenie dopuszczalne - usługi związane z przeznaczeniem podstawowym: handel, gastronomia;

3) zasady zabudowy i zagospodarowania terenów:

a) dopuszcza się lokalizację urządzeń i obiektów związanych z przeznaczeniem podstawowym;

4) wskaźniki:

a) maksymalna powierzchnia zabudowy – 40%,

b) minimalna powierzchnia terenu biologicznie czynnego – 20%,

c) wskaźnik intensywności zabudowy – 0,001 - 0,5,

d) wysokość budynków – maksymalnie 1 kondygnacja naziemna/8m,

e) geometria dachów – dachy płaskie;

f) minimalna ilość miejsc do parkowania: 1 miejsce do parkowania/50m<sup>2</sup> powierzchni użytkowej.

7. Wyznacza się tereny oznaczone symbolem **UR (1UR)**, dla których ustala się:

1) przeznaczenie podstawowe UR - tereny zabudowy usługowej – usługi kultu religijnego;

2) przeznaczenie dopuszczalne - związane z przeznaczeniem podstawowym: zabudowa zamieszkania zbiorowego, usługi edukacji, sportu i rekreacji, zdrowia;

3) zasady zabudowy i zagospodarowania terenów:

a) nakaz realizacji przedpola budynku głównego w formie placu z zielenią;

b) dopuszcza się lokalizację urządzeń i obiektów związanych z przeznaczeniem podstawowym w tym garaży i budynków gospodarczych;

4) wskaźniki:

a) maksymalna powierzchnia zabudowy – 25%,

b) minimalna powierzchnia terenu biologicznie czynnego – 40%,

c) wskaźnik intensywności zabudowy – 0,001 - 1,5,

d) wysokość budynków – maksymalnie 3 kondygnacje naziemne/20m; dla budynków gospodarczych i garaży – maksymalnie 5m

e) geometria dachów – indywidualne rozwiązanie konstrukcji dachu;

f) minimalna ilość miejsc do parkowania: 30 miejsc do parkowania w granicach każdej działki budowlanej.

8. Wyznacza się tereny oznaczone symbolem **PU (1PU, 2PU, 3PU)**, dla których ustala się:

1) przeznaczenie podstawowe PU - tereny zabudowy usługowo-produkcyjnej;

2) zasady zabudowy i zagospodarowania terenów:

a) dopuszcza się stosowania obiektów magazynowych jako samodzielne obiekty realizujące przeznaczenie podstawowe,

b) zakaz lokalizacji w granicy działki,

c) dla terenu 1PU ustala się nakaz zastosowania pasa zieleni izolacyjnej o szerokości min. 5m od strony linii rozgraniczającej terenu 13MN;

3) wskaźniki:

a) maksymalna powierzchnia zabudowy – 65%,

b) minimalna powierzchnia terenu biologicznie czynnego: dla terenu 1PU, 3PU - 10%, dla terenu 2PU - 20%,

c) wskaźnik intensywności zabudowy – 0,001 - 1,5,

d) wysokość budynków – maksymalnie 15m,

e) geometria dachów – dachy płaskie,

f) minimalna ilość miejsc do parkowania: 1 miejsce do parkowania/50m<sup>2</sup> powierzchni użytkowej bez wliczania powierzchni magazynowej; dla budynków magazynowych 1 miejsce do parkowania/150m<sup>2</sup> powierzchni użytkowej

9. Wyznacza się tereny oznaczone symbolem **KG (1KG, 2KG, 3KG, 4KG, 5KG, 6KG)**, dla których ustala się:

- 1) przeznaczenie podstawowe **KG** - tereny garaży;
- 2) zasady zabudowy i zagospodarowania terenów:
  - a) zakaz lokalizacji budynków nie związanych z przeznaczeniem podstawowym,
  - b) zakaz lokalizacji budynków gospodarczych,
  - c) w przypadku rozbudowy istniejącego zespołu garaży ustala się realizację garaży o tych samych gabarytach co istniejące oraz wykonane z tych samych materiałów,
  - d) zakaz realizacji wolno stojących garaży,
  - e) dopuszcza się zabudowę w granicy działki;
- 3) wskaźniki:
  - a) maksymalna powierzchnia zabudowy – 90%,
  - b) minimalna powierzchnia terenu biologicznie czynnego – 2%,
  - c) wskaźnik intensywności zabudowy – 0,001 - 1,1,
  - d) wysokość budynków – maksymalnie 1 kondygnacja naziemna/4m,
  - e) geometria dachów – dachy płaskie.

10. Wyznacza się tereny oznaczone symbolem **KP**, dla których ustala się:

- 1) przeznaczenie podstawowe **KP (1KP, 2KP, 3KP, 4KP)** - tereny parkingów;
- 2) zasady zabudowy i zagospodarowania terenów:
  - a) zakaz lokalizacji budynków za wyjątkiem budynków typu portiernia obsługujących parkingi,
  - b) dopuszcza się lokalizację urządzeń związanych z przeznaczeniem podstawowym;
- 3) wskaźniki:
  - a) maksymalna powierzchnia zabudowy – 5%,
  - b) minimalna powierzchnia terenu biologicznie czynnego – 5%,
  - c) wskaźnik intensywności zabudowy – 0,001 - 0,1,
  - d) wysokość budynków – maksymalnie 1 kondygnacja naziemna/4m,
  - e) geometria dachów – dachy płaskie.

11. Wyznacza się tereny oznaczone symbolem **IC**, dla których ustala się:

- 1) przeznaczenie podstawowe **IC (1IC, 2IC, 3IC)** - tereny infrastruktury technicznej – ciepłownictwo;
- 2) zasady zabudowy i zagospodarowania terenów: dopuszcza się lokalizację sieci i urządzeń ciepłowniczych;
- 3) wskaźniki:
  - a) maksymalna powierzchnia zabudowy – 80%,
  - b) minimalna powierzchnia terenu biologicznie czynnego – 2%,
  - c) wskaźnik intensywności zabudowy – 0,001 - 1,0,
  - d) wysokość budynków – maksymalnie 1 kondygnacja naziemna/4m,
  - e) geometria dachów – dachy płaskie,
  - f) minimalna ilość miejsc do parkowania: 1 miejsce do parkowania w granicach każdej działki budowlanej.

12. Wyznacza się teren oznaczony symbolem **IIIE**, dla którego ustala się:

- 1) przeznaczenie podstawowe IE - tereny infrastruktury technicznej – energetyka;
- 2) zasady zabudowy i zagospodarowania terenów: dopuszcza się lokalizację sieci i urządzeń energetycznych;
- 3) wskaźniki:
  - a) maksymalna powierzchnia zabudowy – 80%,
  - b) minimalna powierzchnia terenu biologicznie czynnego – 2%,
  - c) wskaźnik intensywności zabudowy – 0,001 - 1,0,
  - d) wysokość budynków – maksymalnie 1 kondygnacja naziemna/4m,
  - e) geometria dachów – dachy płaskie,
  - f) minimalna ilość miejsc do parkowania: 1 miejsce do parkowania w granicach każdej działki budowlanej.

13. Wyznacza się teren oznaczone symbolem **IIIG**, dla których ustala się:

- 1) przeznaczenie podstawowe IG - tereny infrastruktury technicznej - gazownictwo;
- 2) zasady zabudowy i zagospodarowania terenów: dopuszcza się lokalizację sieci i urządzeń gazowniczych;
- 3) wskaźniki:
  - a) maksymalna powierzchnia zabudowy – 80%,
  - b) minimalna powierzchnia terenu biologicznie czynnego – 2%,
  - c) wskaźnik intensywności zabudowy – 0,001 - 1,0,
  - d) wysokość budynków – maksymalnie 1 kondygnacja naziemna/4m,
  - e) geometria dachów – dachy płaskie,
  - f) minimalna ilość miejsc do parkowania: 1 miejsce do parkowania w granicach każdej działki budowlanej.

14. Wyznacza się tereny oznaczone symbolem **IK**, dla których ustala się:

- 1) przeznaczenie podstawowe **IK (IIK)** - tereny infrastruktury technicznej - kanalizacja;
- 2) zasady zabudowy i zagospodarowania terenów: dopuszcza się lokalizację sieci i urządzeń kanalizacyjnych;
- 3) wskaźniki:
  - a) maksymalna powierzchnia zabudowy – 80%,
  - b) minimalna powierzchnia terenu biologicznie czynnego – 2%,
  - c) wskaźnik intensywności zabudowy – 0,001 - 1,0,
  - d) wysokość budynków – maksymalnie 1 kondygnacja naziemna/4m,
  - e) geometria dachów – dachy płaskie,
  - f) minimalna ilość miejsc do parkowania: 1 miejsce do parkowania w granicach każdej działki budowlanej.

15. Wyznacza się tereny oznaczone symbolem **ZP**, dla których ustala się:

- 1) przeznaczenie podstawowe **ZP (1ZP, 3ZP, 4ZP, 5ZP, 6ZP, 7ZP, 8ZP, 9ZP, 10ZP, 11ZP, 12ZP, 13ZP, 14ZP, 15ZP, 16ZP, 17ZP, 18ZP)** - tereny zieleni urządzonej;
- 2) zasady zabudowy i zagospodarowania terenów:
  - a) dopuszcza się lokalizacje urządzeń rekreacyjno-wypoczynkowych,
  - b) zakaz lokalizacji budynków.

16. Wyznacza się tereny oznaczone symbolem **ZD**, dla których ustala się:

- 1) przeznaczenie podstawowe **ZD (1ZD, 2ZD, 3ZD)** - tereny ogrodów działkowych;
- 2) zasady zabudowy i zagospodarowania terenów:
  - a) zakaz lokalizacji garaży,
  - b) zakaz lokalizacji budynków w granicy działki,

c) możliwość lokalizacji zabudowy – altan o funkcji wypoczynkowo-składowej o parametrach zgodnych z przepisami odrębnymi z zakresu rodzinnych ogrodów działkowych;

3) wskaźniki:

a) maksymalna powierzchnia zabudowy – 10%,

b) minimalna powierzchnia terenu biologicznie czynnego – 85%,

c) wskaźnik intensywności zabudowy – 0,001 - 0,2,

d) wysokość budynków – maksymalnie 1 kondygnacja naziemna/4m,

e) geometria dachów – dachy płaskie,

f) minimalna ilość miejsc do parkowania: 10 miejsc do parkowania w granicach wyznaczonego terenu.

§ 12. Zgodnie art. 15 ust. 2 pkt. 12 i art. 36 ust. 4 ustawy o planowaniu i zagospodarowaniu przestrzennym, ustala się jednorazową opłatę z tytułu wzrostu wartości nieruchomości w związku z uchwaleniem miejscowego planu zagospodarowania przestrzennego w wysokości:

1) 30% - dla terenów oznaczonych symbolem PU;

2) 20% - dla pozostałych terenów.

### **Rozdział 3. Przepisy końcowe**

§ 13. Wykonanie uchwały powierza się Burmistrzowi Miasta Czeladź

§ 14. 1. Uchwała podlega ogłoszeniu w Dzienniku Urzędowym Województwa Śląskiego oraz na stronie internetowej miasta Czeladź.

2. Uchwała wchodzi w życie po upływie 21 dni od daty jej ogłoszenia w Dzienniku Urzędowym Województwa Śląskiego.

# MIEJSCOWY PLAN ZAGOSPODAROWANIA PRZESTRZENNEGO MIASTA CZELADŹ - NOWE PIASKI

ZAŁĄCZNIK NR 1 DO UCHWAŁY NR ..... RADY MIEJSKIEJ W CZELADZI Z DNIA ..... SKALA 1:1000


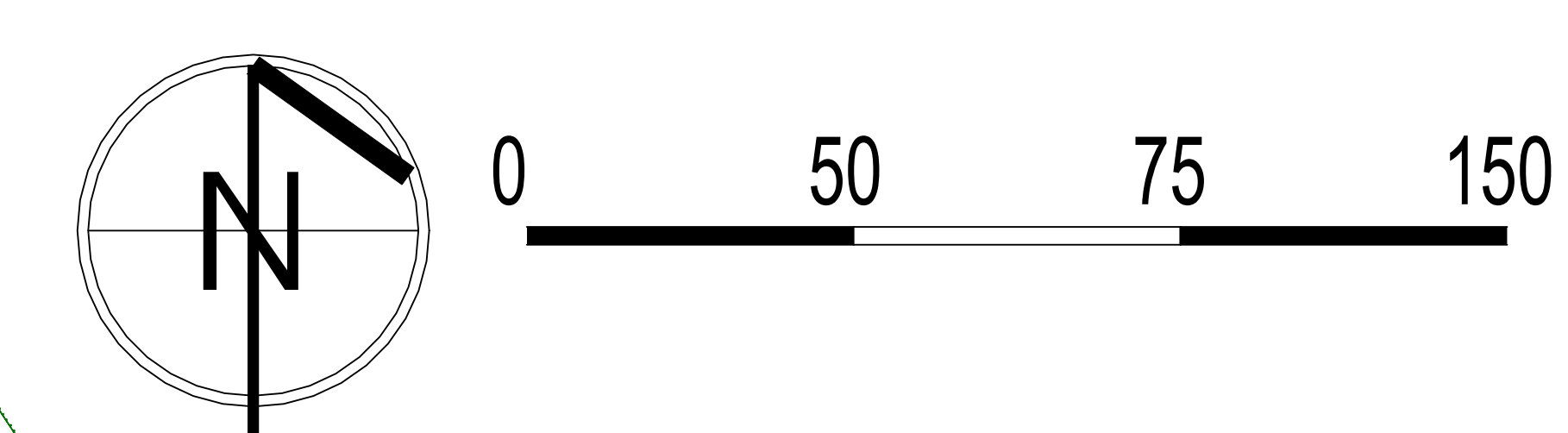

**WYRYS ZE STUDIUM UWARUNKOWAŃ I KIERUNKÓW ZAGOSPODAROWANIA PRZESTRZENNEGO MIASTA CZELADŹ**

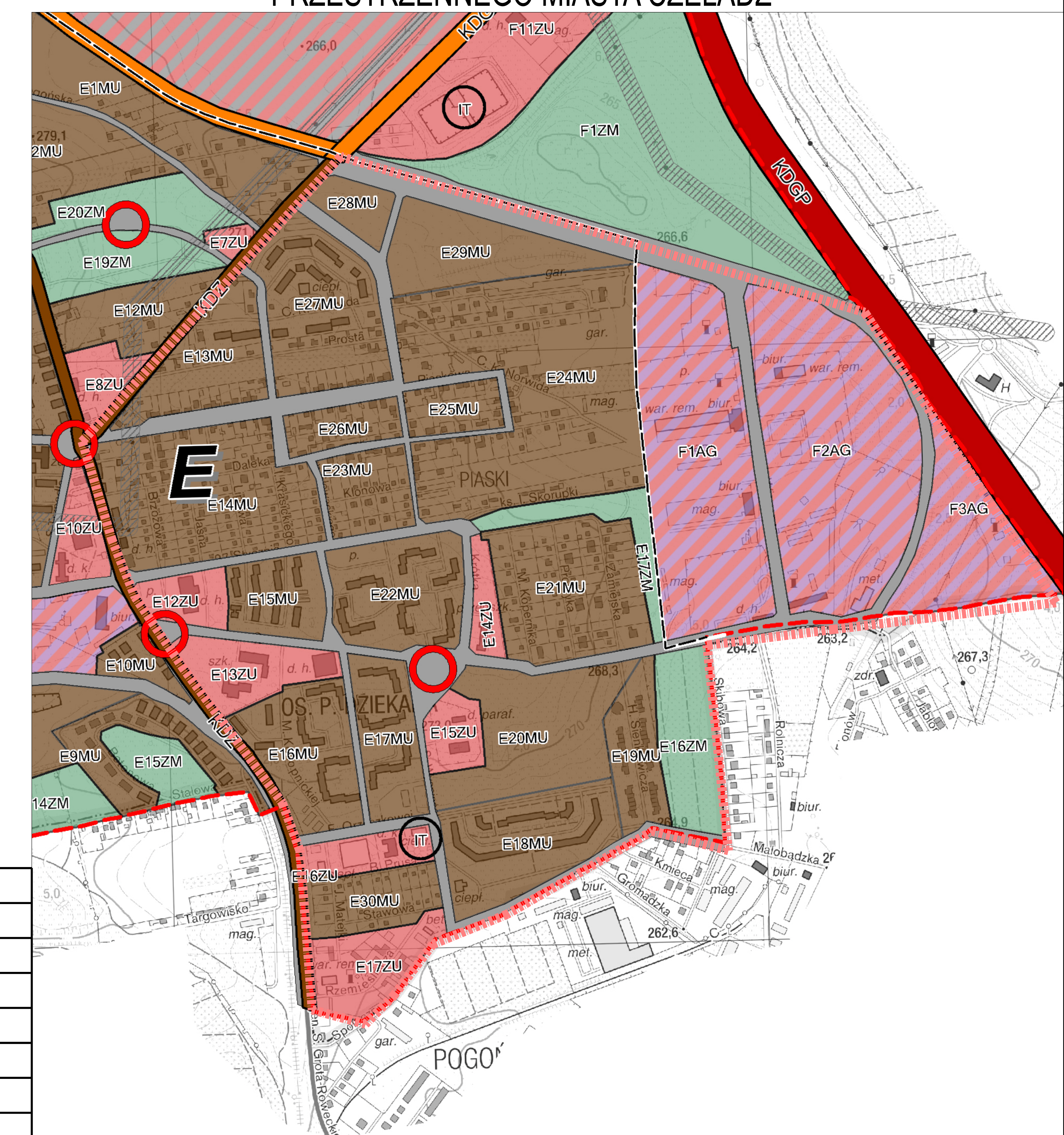

OZNACZENIA					
	GRANICA OPRACOWANIA		PU	TERENY ZABUDOWY USŁUGOWO-PRODUKCYJNEJ	
	LINIE ROZGRANICZAJĄCE TERENY O RÓŻNYM PRZEZNACZENIU LUB RÓŻNYCH ZASOBACH ZAGOSPODAROWANIA		KG	TERENY GARAŻY	
	OBOWIĄZUJĄCA LINIA ZABUDOWY		KP	TERENY PARKINGÓW	
	NEPRZEKRACZALNA LINIA ZABUDOWY		IC	TERENY INFRASTRUKTURY TECHNICZNEJ - CIEPŁOWNICTWO	
	OBIEKTY OBJĘTE OCHRONĄ NA MOCY PLANU MIEJSCOWEGO		IE	TERENY INFRASTRUKTURY TECHNICZNEJ - ENERGETYKA	
	STREFA OD ZŁIKWIDOWANEGO SZYBU POKOPALNIANEGO		IG	TERENY INFRASTRUKTURY TECHNICZNEJ - GAZOWNICTWO	
	GRANICA GŁÓWNEGO ZBIORNIKA WÓD PODZIEMNYCH NR 309 BYTOM		IK	TERENY INFRASTRUKTURY TECHNICZNEJ - KANALIZACJA	
	MW	TERENY ZABUDOWY MIESZKANIOWEJ WIELORODZINNEJ		ZP	TERENY ZIELENI URZĄDZONEJ
	MNU	TERENY ZABUDOWY MIESZKANIOWEJ JEDNORODZINNEJ I USŁUGOWEJ		ZD	TERENY OGRODÓW DZIAŁKOWYCH
	U	TERENY ZABUDOWY USŁUGOWEJ		DL	TERENY DRÓG PUBLICZNYCH-OROGI KLASY LOKALNEJ
	UE	TERENY ZABUDOWY USŁUGOWEJ - USŁUG EDUKACYJNYCH		KDL	TERENY DRÓG PUBLICZNYCH-OROGI KLASY DOJAZDOWEJ
	UK	TERENY ZABUDOWY USŁUGOWEJ - USŁUG KOMUNIKACYJNYCH		KDW	TERENY DRÓG WEJNĘTRZNYCH
	UR	TERENY ZABUDOWY USŁUGOWEJ - USŁUG KULTURY RELIGIJNEGO		KD	OBIEKT DOBRA KULTURY WSPÓŁCZESNEJ
					OBIEKT DOKUMENTU ZŁOŻONY W GRANICACH ZŁOŻA WIELKOKAMIENNEGO SĄPIUR 1001 SĄPIUR 400, 500, 600
					ISTNIEJĄCA SIĘĆ ENERGETYCZNA - WYSOKIE NAPIĘCIE

	GRANICA OPRACOWANIA	
	MIEJSCA FORMALNIE WAŻNE W UKŁADZIE FUNKCYJNO-PRZESTRZENNYM MIASTA	
	ZU	OBZAR ZESPÓŁÓW I OBIEKTÓW USŁUGOWYCH
	MU	OBZAR ROZMIESZCZENIA FUNKCJI MIESZKANIOWEJ WRAZ Z TOWARZYSZĄCĄ INFRASTRUKTURĄ
	AG	OBZAR AKTYWIZACJI GOSPODARZEJ
	ZM	OBZAR SYSTEMU ZIELENI MIEJSKIEJ

Załącznik Nr 2 do uchwały Nr .....  
Rady Miejskiej w Czeladzi  
z dnia.....2022 r.

### **Rozstrzygnięcie o sposobie rozpatrzenia uwag do projektu miejscowego planu zagospodarowania przestrzennego**

Na podstawie art. 20 ust. 1 ustawy z dnia 27 marca 2003r. o planowaniu i zagospodarowaniu przestrzennym (jednolity tekst Dz. U. z 2022 r., poz. 503), Rada Miejska w Czeladzi rozstrzyga, co następuje:

**§ 1.** Przyjąć stanowisko Burmistrza Miasta Czeladź w zakresie częściowego nieuwzględnienia uwagi dotyczącej działki o numerze 10/60 zlokalizowanej przy ulicy Jana Matejki w zakresie zwiększenia maksymalnej powierzchni zabudowy do 60% z uwagi na konieczność zachowania ładu przestrzennego i brak tak intensywnej zabudowy w sąsiedztwie przedmiotowej działki.

**§ 2.** Przyjąć stanowisko Burmistrza Miasta Czeladź w zakresie nieuwzględnienia uwagi dotyczącej działki o numerze 1/3 w zakresie dopuszczenia lokalizowania zabudowy garażowej i miejsc postojowych dla terenu zabudowy usługowej – usług kultu religijnego z uwagi na konieczność zachowania ładu przestrzennego i brak tego typu zabudowy jako samodzielne zagospodarowanie.





Załącznik Nr 3 do uchwały Nr .....  
Rady Miejskiej w Czeladzi  
z dnia.....2022 r.

**rozstrzygnięcie o sposobie realizacji, zapisanych w planie, inwestycji z zakresu infrastruktury technicznej, które należą do zadań własnych gminy, oraz zasadach ich finansowania**

Na podstawie art. 7 ust. 1, art. 40 ust. 1 i art. 42 ustawy z dnia 8 marca 1990 r. o samorządzie gminnym (jednolity tekst Dz. U. z 2022 r., poz. 559) oraz art. 20 ust. 1 ustawy z dnia 27 marca 2003r. o planowaniu i zagospodarowaniu przestrzennym (jednolity tekst Dz. U. z 2022 r., poz. 503), w oparciu o "Prognozę skutków finansowych uchwalenia miejscowego planu"

**Rada Miejska w Czeladzi**

**rozstrzyga**

**o sposobie realizacji inwestycji z zakresu infrastruktury technicznej i komunikacji, zapisanych w miejscowym planie zagospodarowania przestrzennego Czeladź - Nowe Piaski, należących do zadań własnych gminy oraz zasad ich finansowania, zgodnie z przepisami o finansach publicznych**

1. Inwestorem zapisanych w planie inwestycji z zakresu infrastruktury technicznej i komunikacji, należących do zadań własnych gminy, będzie Gmina Czeladź.

2. Źródłem finansowania inwestycji z zakresu infrastruktury technicznej i komunikacji będą:

- a) budżet Gminy Czeladź,
- b) środki i fundusze zewnętrzne (pomocowe fundusze Unii Europejskiej, dotacje i pożyczki z funduszy krajowych),
- c) partnerstwo publiczno-privatne,
- d) fundusze prywatne.

3. Inwestycje wymienione w ust. 1 będą realizowane sukcesywnie, w miarę pozyskiwania środków finansowych, w oparciu o przepisy ustawy z dnia 27 sierpnia 2009 r. o finansach publicznych (tekst jednolity Dz. U. z 2022 r., poz. 1634).

Załącznik Nr 4 do uchwały Nr .....  
Rady Miejskiej w Czeladzi  
z dnia.....2022 r.

**dane przestrzenne, o których mowa w art. 67a ust. 3 i 5 ustawy z dnia 27 marca 2003 r. o planowaniu  
i zagospodarowaniu przestrzennym.**

**Projekt**

z dnia 21 września 2022 r.

Zatwierdzony przez .....

**UCHWAŁA NR .....  
RADY MIEJSKIEJ W CZELADZI**

z dnia 15 września 2022 r.

**w sprawie zmiany uchwały Nr XXV/323/2020 Rady Miejskiej w Czeladzi z dnia 30 lipca 2020 roku w sprawie przyjęcia Regulaminu określającego wysokość oraz szczegółowe warunki przyznawania nauczycielom zatrudnionym w przedszkolach i szkołach prowadzonych przez Gminę Czeladź dodatków: za wysługę lat, motywacyjnego, funkcyjnego, w tym z tytułu sprawowania funkcji wychowawcy klasy i za warunki pracy oraz szczegółowe warunki obliczania i wypłacania wynagrodzenia za godziny ponadwymiarowe i godziny doraźnych zastępstw, a także nagród za osiągnięcia w zakresie pracy dydaktycznej, wychowawczej i opiekuńczej, w tym realizacji zadań związanych z zapewnieniem bezpieczeństwa uczniom w czasie zajęć organizowanych przez szkołę oraz realizacji innych zadań statutowych szkoły**

Na podstawie art. 18 ust. 2 pkt 15, art. 40 ust. 1. art. 41 i art. 42 ustawy z dnia 8 marca 1990 r. o samorządzie gminnym (t.j. Dz. U. z 2022 r. poz. 559 z późn. zm.), art. 30 ust. 6 i 6a, art. 49 ust. 2 w związku z art. 91d pkt 1 ustawy z dnia 26 stycznia 1982 r. - Karta Nauczyciela (t.j. Dz. U. z 2021 r., poz. 1762 z późn. zm.) oraz przepisami Rozporządzenia Ministra Edukacji Narodowej i Sportu z dnia 31 stycznia 2005 r. w sprawie wysokości minimalnych stawek wynagrodzenia zasadniczego nauczycieli, ogólnych warunków przyznawania dodatków do wynagrodzenia zasadniczego oraz wynagradzania za pracę w dniu wolnym od pracy (t.j. Dz. U. z 2014, poz. 416, z późn. zm.), po uzgodnieniu ze związkami zawodowymi zrzeszającymi nauczycieli.

**Rada Miejska w Czeladzi  
uchwała, co następuje:**

**§ 1.** W załączniku do uchwały Nr XXV/323/2020 Rady Miejskiej w Czeladzi z dnia 30 lipca 2020 roku w sprawie przyjęcia Regulaminu określającego wysokość oraz szczegółowe warunki przyznawania nauczycielom zatrudnionym w przedszkolach i szkołach prowadzonych przez Gminę Czeladź dodatków: za wysługę lat, motywacyjnego, funkcyjnego, w tym z tytułu sprawowania funkcji wychowawcy klasy i za warunki pracy oraz szczegółowe warunki obliczania i wypłacania wynagrodzenia za godziny ponadwymiarowe i godziny doraźnych zastępstw, a także nagród za osiągnięcia w zakresie pracy dydaktycznej, wychowawczej i opiekuńczej, w tym realizacji zadań związanych z zapewnieniem bezpieczeństwa uczniom w czasie zajęć organizowanych przez szkołę oraz realizacji innych zadań statutowych szkoły wprowadza się następujące zmiany:

1) w § 6 ust. 1 po pkt 3 kropkę zamienia się na przecinek i dodaje się pkt 4 w brzmieniu:

„4) sprawowania funkcji mentora w wysokości 150,00 zł miesięcznie za jednego nauczyciela odbywającego przygotowanie do zawodu nauczyciela”;

2) w § 12 ust. 9 pkt 1 otrzymuje brzmienie:

„Zastępca Burmistrza ds. Społecznych”;

3) w § 12 ust. 9 pkt 2 otrzymuje brzmienie:

„Naczelnik Wydziału Edukacji i Polityki Społecznej”;

4) w § 12 ust. 10 pkt 1 otrzymuje brzmienie:

„Zastępca Burmistrza ds. Społecznych”;

5) w § 12 ust. 10 pkt 2 otrzymuje brzmienie:

„Naczelnik Wydziału Edukacji i Polityki Społecznej”;

6) w § 13 ust. 1 pkt 24 otrzymuje brzmienie:

„stałą współpracę z pedagogiem, pedagogiem specjalnym, psychologiem szkolnym, instytucjami pomocy społecznej skutkującą rozwiązywaniem problemów o charakterze wychowawczym lub socjalnym uczniów”.

**§ 2.** Wykonanie uchwały powierza się Burmistrzowi Miasta Czeladź.

**§ 3.** Uchwała wchodzi w życie po upływie 14 dni od daty ogłoszenia w Dzienniku Urzędowym Województwa Śląskiego, z mocą obowiązywania od dnia 1 września 2022 roku.

### **Uzasadnienie**

Na podstawie art. 30 ust. 6 i 6a, art. 49 ust. 2 w związku z art. 91d pkt 1 ustawy z dnia 26 stycznia 1982 r. - Karta Nauczyciela (t.j. Dz. U. z 2021 r., poz. 1762 z późn. zm.) organ prowadzący, będący jednostką samorządu terytorialnego, określa w drodze regulaminu wysokość oraz szczegółowe warunki przyznawania nauczycielom m. in. dodatków funkcyjnych. W związku z wprowadzeniem funkcji mentora istnieje konieczność uwzględnienia jej w regulaminie wynagradzania. Przedmiotowa uchwała uwzględnia również wprowadzone stanowisko pedagoga specjalnego oraz dostosowuje zapisy do obowiązującej struktury organizacyjnej Urzędu Miasta Czeladź.

Projekt uchwały został uzgodniony ze związkami zawodowymi zrzeszającymi nauczycieli zatrudnionych w szkołach i przedszkolach prowadzonych przez gminę Czeladź – zgodnie z obowiązującymi przepisami.

**Projekt**

z dnia 21 września 2022 r.

Zatwierdzony przez .....

**UCHWAŁA NR .....  
RADY MIEJSKIEJ W CZELADZI**

z dnia 16 września 2022 r.

**w sprawie zaliczenia dróg na terenie Czeladzi do kategorii dróg gminnych wraz z określeniem ich przebiegu**

Na podstawie art.18 ust. 2 pkt.15 ustawy z dnia 8 marca 1990r. o samorządzie gminnym (tj. Dz. U. z 2022r., poz. 559 ze zmianami.)

**Rada Miejska w Czeladzi uchwala, co następuje:**

**§ 1.** Uchyła się Uchwałę nr LV/712/2022 Rady Miejskiej w Czeladzi z dnia 29 sierpnia 2022 r. w sprawie zaliczenia dróg na terenie Czeladzi do kategorii dróg gminnych wraz z określeniem ich przebiegu

**§ 2.** Wykonanie uchwały powierza się Burmistrzowi Miasta.

**§ 3.** Uchwała wchodzi w życie w dniu podjęcia.

### **Uzasadnienie**

Art.18 ust. 2 pkt.15 ustawy z dnia 8 marca 1990r. o samorządzie gminnym (tj. Dz. U. z 2022r., poz. 559 ze zmianami.) stanowi: Do wyłącznej właściwości rady gminy należy stanowanie w innych sprawach zastrzeżonych ustawami do kompetencji rady gminy

Uchylenie uchwały nr LV/712/2022 Rady Miejskiej w Czeladzi z dnia 29 sierpnia 2022r w sprawie zaliczenia dróg na terenie Czeladzi do kategorii dróg gminnych wraz z określeniem ich przebiegu następuje z powodu nieczytelności załączników graficznych



**Projekt**

z dnia 21 września 2022 r.

Zatwierdzony przez .....

**UCHWAŁA NR .....  
RADY MIEJSKIEJ W CZELADZI**

z dnia 19 września 2022 r.

**w sprawie zaliczenia dróg na terenie Czeladzi do kategorii dróg gminnych wraz z określeniem ich przebiegu**

Na podstawie art.18 ust. 2 pkt.15 ustawy z dnia 8 marca 1990r. o samorządzie gminnym (tj. Dz. U. z 2022r., poz. 559 ze zmianami.) oraz na podstawie art.7 ustawy z dnia 21 marca 1985r o drogach publicznych (tj. Dz.U. z 2022r.poz.1693 ze zmianami)

**Rada Miejska w Czeladzi uchwala, co następuje:**

**§ 1. Zaliczyć do kategorii dróg gminnych drogi:**

- 1) Siemianowicka (kontynuacja) – odcinek zlokalizowany na nieruchomości oznaczonej numerami geodezyjnymi: 41/2, 42/2, 44/2, 45/2, 46/2, 47/2, 48/2, 49/2, 50/2, 51/2, 72, 96/2 k.m.19 oraz część działki 1 /2 i 263 k.m.32 stanowiącej własność Gminy Czeladź
- 2) Generała Józefa Hallera - zlokalizowana na nieruchomości oznaczonej numerami geodezyjnymi: część dz.263, 264/2, 28/4, 29/3, 31/3, 32/3, 35/3, 36/3, 38/2, 40/3, 41/3, 42/3, 44/6, 45/3, 46/3, 47/3, 50/3, 51/5, 52/3, 54/3, 55/3, 57/3, 58/3, 59/2, 60/3, 61/3, 64/3, 66/3, 67/3, 68/6, 70/8, 71/8, 72/8, 73/8, 76/8, 78/4, 79/4, 81/8, 82/8, 84/8, 86/8, 87/8, 89/8, 90/8, 90/10, 91/3, 92/3, 93/3, 95/3, 97/3, 98/3, 99/3, 101/3, 102/3, 103/3, 104/3, 105/3, 108/3, 109/3, 112/3, 113/3, 115/3, 116/3, 117/3, 118/3, 120/3, 121/3, 124/3, 125/3, 127/3, 128/3, 131/4, 132/3, 133/3, 134/3, 136/3, 137/3, 139/3, 140/3, 142/3, 144/3, 145/5, 145/3, 146/3, 146/5, 147/5, 147/7, 148/6, 148/8, 149/6, 149/8, 149/4, 153/5, 153/7, 153/3, 154/6, 154/8, 154/4, 155/8, 155/10, 155/6, 265/13, 265/62 k.m.13 stanowiącej własność Gminy Czeladź
- 3) Łącznik ul. Węglowej i Karola Wilhelma Scheiblera zlokalizowany na nieruchomości oznaczonej numerem geodezyjnym 66/2 k.m.39 stanowiącej własność Gminy Czeladź
- 4) Karola Wilhelma Scheiblera - zlokalizowana na nieruchomości oznaczonej numerami geodezyjnymi: 35/104 i 35/88 k.m.41 stanowiącej własność Gminy Czeladź
- 5) Lawendowa- zlokalizowana na nieruchomości oznaczonej numerami geodezyjnymi: 207/4, 224, 226 i część dz, 225 k.m.24 stanowiącej własność Gminy Czeladź
- 6) Pusta (kontynuacja) – odcinek zlokalizowany na nieruchomości oznaczonej numerami geodezyjnymi: część działki 16/6, 16/5 k.m.51, 8/20, 8/23 k.m.52, 131/15, 131/16, 61/8, 132/51, 132/43 k.m.50 stanowiącej własność Gminy Czeladź

**§ 2. Ustalić przebieg dróg gminnych zgodnie z załącznikiem nr 1 do niniejszej uchwały**

oraz załącznikiem mapowym nr 2,3,4,5,6,7 do niniejszej uchwały

**§ 3. Wykonanie uchwały powierza się Burmistrzowi Miasta.**

**§ 4. Uchwała wchodzi w życie po upływie 14 dni od dnia ogłoszenia w Dzienniku Urzędowym Województwa Śląskiego, z mocą obowiązującą od dnia 1 stycznia 2023r.**

Załącznik Nr 1 do uchwały Nr .....  
Rady Miejskiej w Czeladzi  
z dnia 19 września 2022 r.

## WYKAZ DRÓG ZALICZONYCH DO KATEGORII DRÓG PUBLICZNYCH

L. p.	Nazwa ulicy	Przebieg	
		od	do
1.	Siemianowicka (kontynuacja) - odcinek	Siemianowicka - teren zespołów garażowych i ogródków działkowych	skrzyżowanie okrężne z ul. Generała Józefa Hallera
	Siemianowicka cała	skrzyżowanie z DK 94 ul. Staszica	skrzyżowanie okrężne z ul. Generała Józefa Hallera
2.	Generała Józefa Hallera	skrzyżowanie okrężne z ul. Siemianowicką wraz z rondem	skrzyżowanie z ul. Równoległą
3.	Łącznik ul. Węglowej i Karola Wilhelma Scheiblera	skrzyżowanie z ul. Węglową	skrzyżowanie z ul. Karola Wilhelma Scheiblera
4.	Karola Wilhelma Scheiblera	skrzyżowanie z łącznikiem ul. Węglowej i Karola Wilhelma Scheiblera	skrzyżowanie z ul. Dehnelów
5.	Lawendowa z wysięgnikami w kierunku wschodnim do dz. nr 11 k.m.27 i kierunku zachodnim do działki nr 22 k.m.24	skrzyżowanie z ul. Mysłowicką	skrzyżowanie z ul. Mysłowicką
6.	Pusta (kontynuacja) - odcinek	Pusta - budynek nr 18	połączenie z ul. Morelową
	Pusta cała	skrzyżowanie z ul. 3 Szyb	połączenie z ul. Morelową

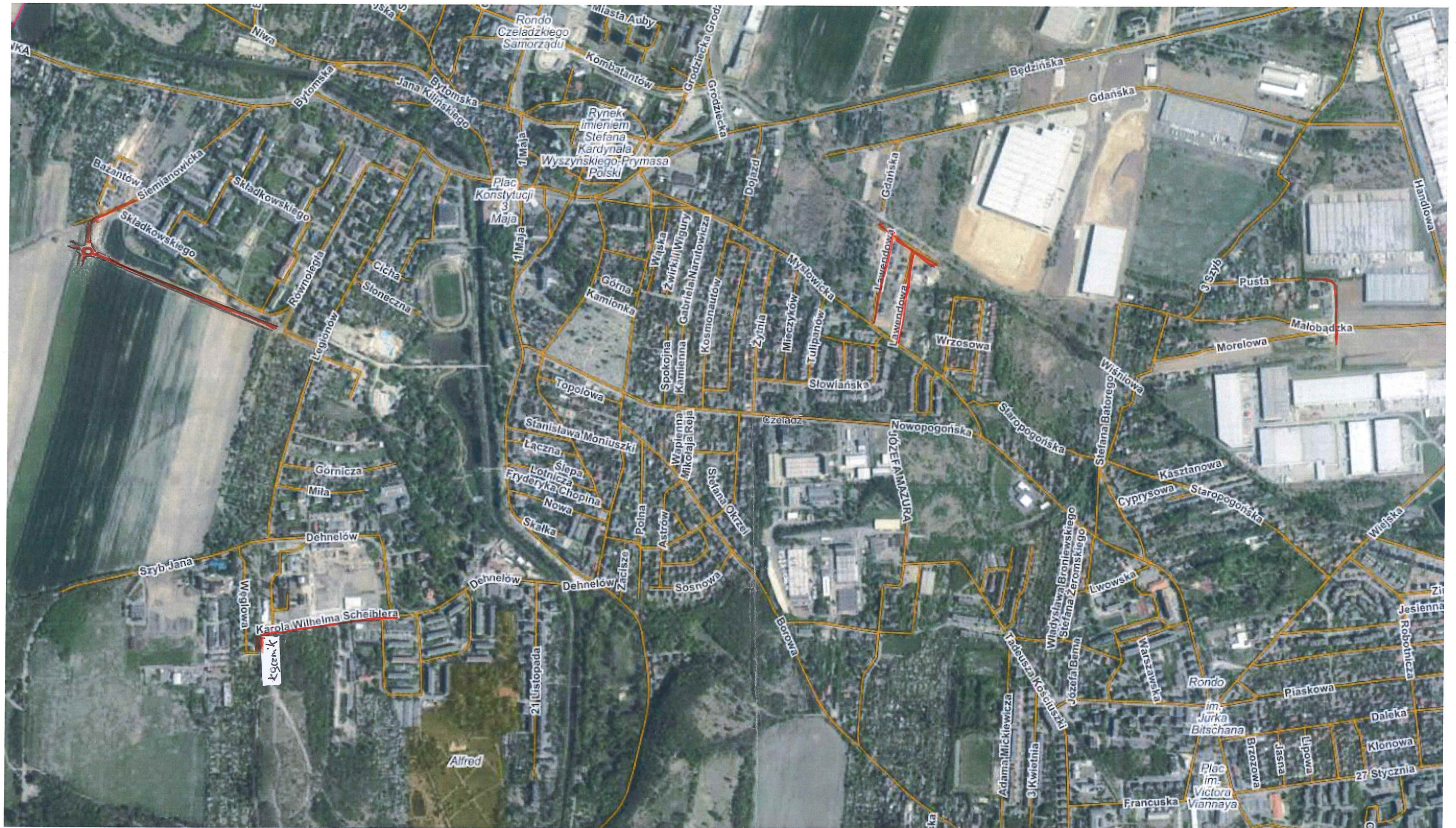

— odcinki dróg zaliczonych do kategorii gminnej

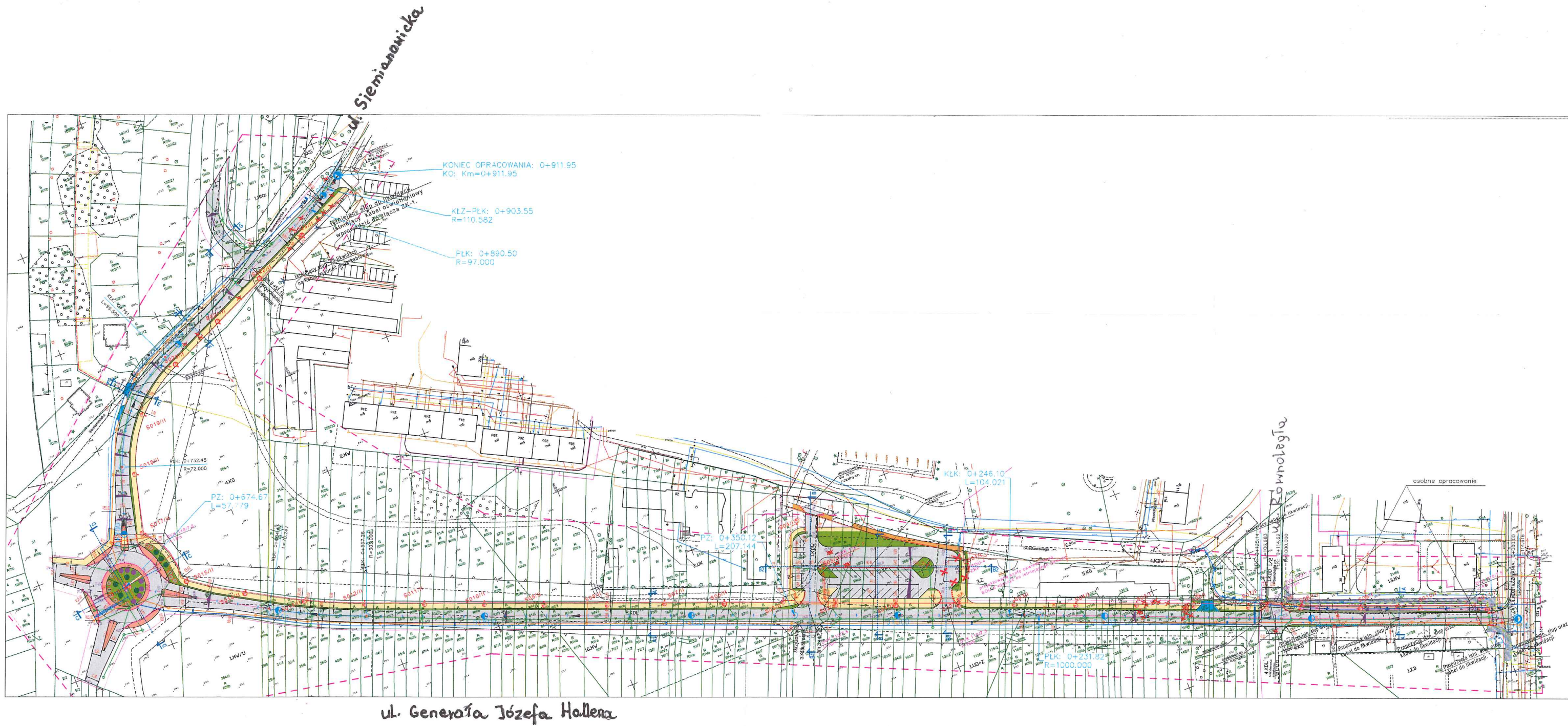

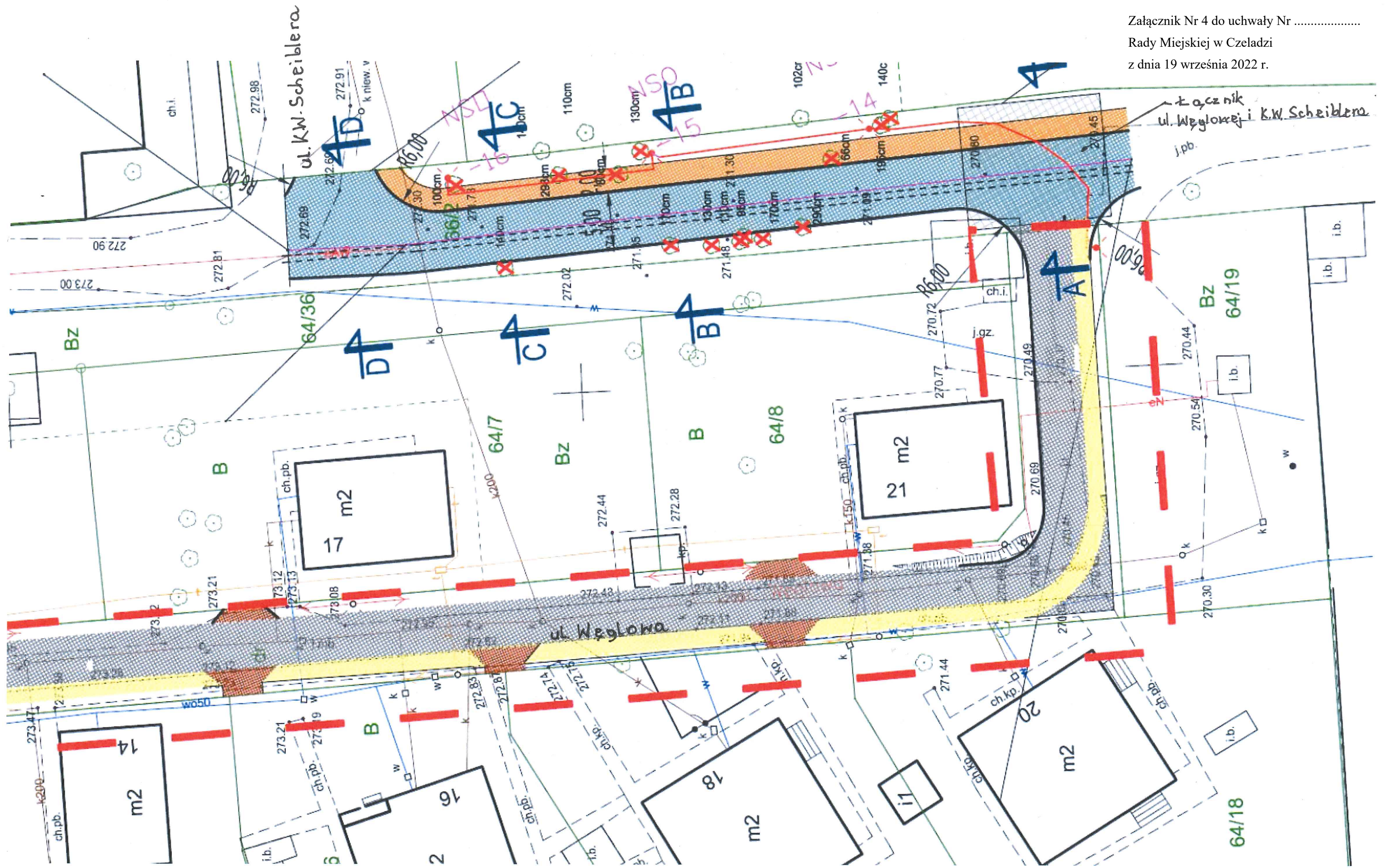

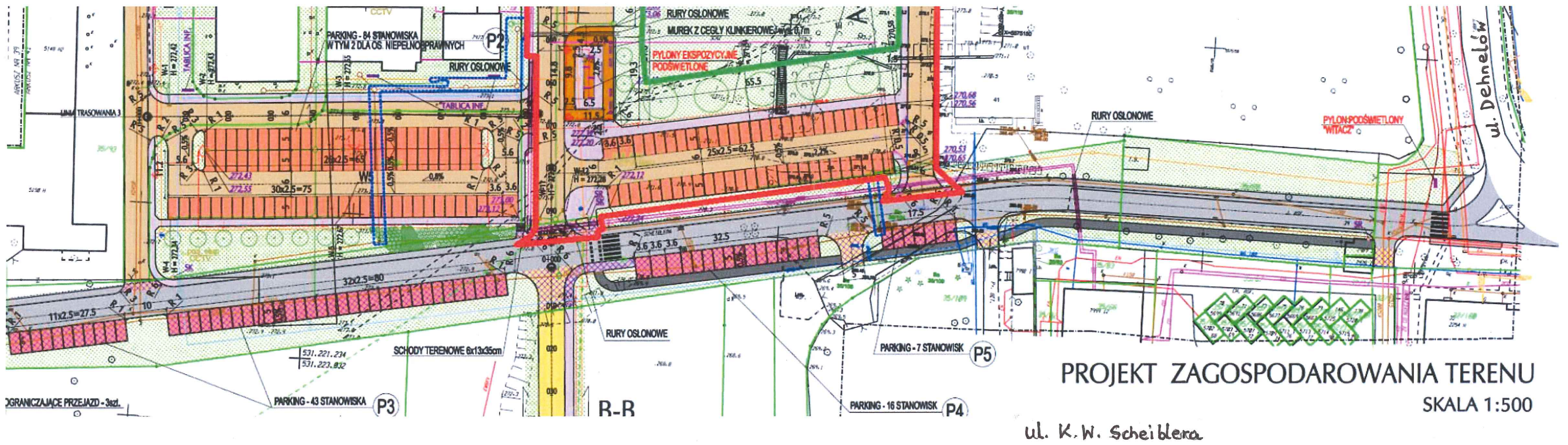



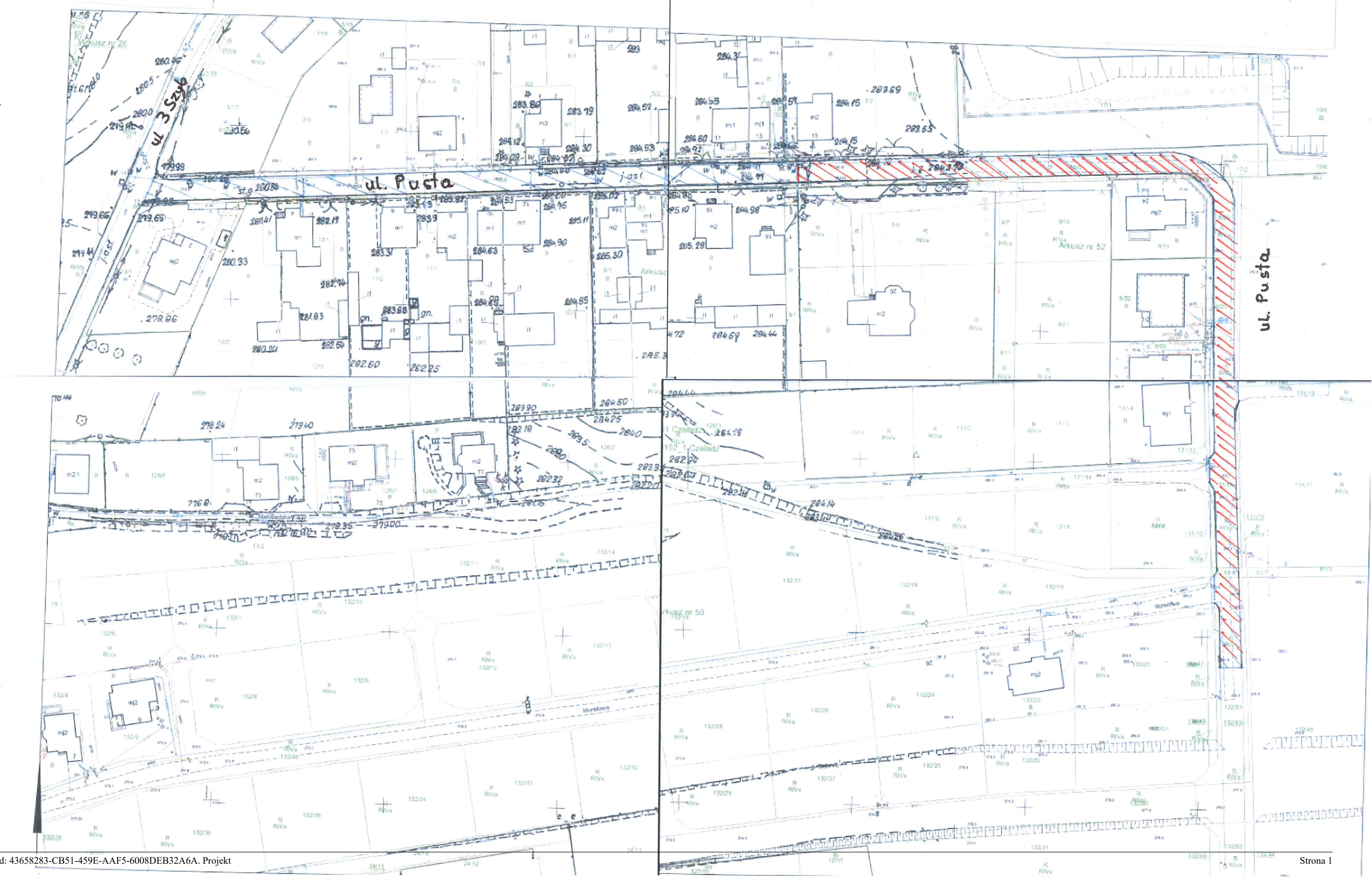



## **Uzasadnienie**

Art.18 ust. 2 pkt.15 ustawy z dnia 8 marca 1990r. o samorządzie gminnym (tj. Dz. U. z 2022r., poz. 559 ze zmianami.) stanowi: Do wyłącznej właściwości rady gminy należy stanowienie w innych sprawach zastrzeżonych ustawami do kompetencji rady gminy oraz art.7 ust.1,2 i 3 oraz art.10 ust.3 ustawy z dnia 21 marca 1985r o drogach publicznych (tj. Dz.U. z 2022r.poz.1693 ze zmianami) stanowi: Do dróg gminnych zalicza się drogi o znaczeniu lokalnym niezaliczone do innych kategorii, stanowiące uzupełniającą sieć dróg służących miejscowym potrzebom, z wyłączeniem dróg wewnętrznych. Zaliczenie do kategorii dróg gminnych następuje w drodze uchwały rady gminy po zasięgnięciu opinii właściwego zarządu powiatu. Ustalenie przebiegu istniejących dróg gminnych następuje w drodze rady gminy.

Zwrócono się pismem nr WG.512.09.1.2022.AP (l.dz.2344/2022) z dnia 12.08.2022r do Zarządu Powiatu Będzińskiego o opinię w sprawie propozycji zaliczenia przedmiotowych dróg do kategorii dróg gminnych. Uchwałą nr 117/22 z dnia 23 sierpnia 2022r.Zarząd Powiatu Będzińskiego pozytywnie zaopiniował propozycję zaliczenia w/w. dróg do kategorii dróg gminnych zgodnie z art.7a ust.2 ustawy o drogach publicznych

Zaliczenie dróg wewnętrznych, nowo wybudowanych, ujętych w załączniku, które są własnością i w utrzymaniu Gminy Czeladź pozwoli na usystematyzowanie i obrót prawny nieruchomościami posiadającymi dostęp do drogi publicznej. Wszystkie te drogi są urządzone o nawierzchni twardej.

**Projekt**

z dnia 19 września 2022 r.

Zatwierdzony przez .....

**UCHWAŁA NR .....  
RADY MIEJSKIEJ W CZELADZI**

z dnia ..... 2022 r.

**w sprawie wyrażenia zgody na oddanie nieruchomości oznaczonych jako część działki nr 171 arkusz mapy nr 21, część działki nr 70 arkusz mapy 19, część działki nr 1/1 arkusz mapy 11, w dzierżawę w drodze bezprzetargowej, na rzecz dotychczasowych dzierżawców.**

Na podstawie art. 18 ust. 2 pkt. 9 lit. a ustawy z dnia 8 marca 1990r. o samorządzie gminnym (t.j. Dz. U. z 2022 r. poz. 559) oraz art. 13 ust. 1 i art.37 ust. 4 ustawy z dnia 21 sierpnia 1997r. o gospodarce nieruchomościami (t.j. Dz. U. z 2021 poz. 1899 ze zmianami) .

**Rada Miejska w Czeladzi uchwala, co następuje:**

**§ 1.** Wyraża zgodę na oddanie w dzierżawę w drodze bezprzetargowej, na okres 3- lat, nieruchomości stanowiących:

1. część działki nr 171 arkusz mapy 21, o powierzchni 9 m<sup>2</sup>, położonej przy ul. Staszica w Czeladzi, na cele posadowienia jednostronnej tablicy reklamowej na stopie betonowej, na rzecz dotychczasowego dzierżawcy, na podstawie kolejnej umowy zawieranej po umowie zawartej na czas oznaczony, której przedmiotem jest ta sama nieruchomość.

2. część działki nr 70 arkusz mapy 19, o powierzchni 9 m<sup>2</sup>, położonej przy ul. Staszica w Czeladzi, na cele posadowienia jednostronnej tablicy reklamowej na stopie betonowej, na rzecz dotychczasowego dzierżawcy, na podstawie kolejnej umowy zawieranej po umowie zawartej na czas oznaczony, której przedmiotem jest ta sama nieruchomość.

3. część działki nr 1/1 arkusz mapy 11, o powierzchni 10,75 m<sup>2</sup>, położonej przy ul. Będzińskiej w Czeladzi, na cele posadowienia jednostronnej tablicy reklamowej na stopie betonowej, na rzecz dotychczasowego dzierżawcy, na podstawie kolejnej umowy zawieranej po umowie zawartej na czas oznaczony, której przedmiotem jest ta sama nieruchomość.

**§ 2.** Wykonanie uchwały powierza się Burmistrzowi Miasta Czeladź.

**§ 3.** Uchwała wchodzi w życie z dniem podjęcia.

## UZASADNIENIE

Nieruchomości będące przedmiotem niniejszej uchwały wykorzystywane są na cele: posadowienia jednostronnych tablic reklamowych.

Gmina nie planuje innego zagospodarowania przedmiotowych terenów; ponadto umowy dzierżawy zawierają zapisy umożliwiające ich wcześniejsze rozwiązanie tj. za porozumieniem stron w każdym czasie, bądź rozwiązanie z miesięcznym terminem wypowiedzenia np. w przypadku przeznaczenia przedmiotu dzierżawy do sprzedaży, realizacji na przedmiotowym terenie celu publicznego bądź w przypadku przeznaczenia przedmiotu dzierżawy na cele związane z wykonywaniem zadań własnych Gminy.

Do wyłącznej własności rady gminy należy podejmowanie uchwał w sprawach majątkowych gminy, przekraczających zakres zwykłego zarządu, dotyczących zasad nabywania, zbywania i obciążania nieruchomości oraz ich wydzierżawiania lub wynajmowania na czas oznaczony dłuższy niż 3 lata (art. 18 ust. 2 pkt 9 lit. a ustawy o samorządzie gminnym).

W związku z powyższym oraz z uwagi na zbliżający się termin zakończenia umów dzierżawy, zasadne jest podjęcie uchwały o wyrażeniu zgody na oddanie w dzierżawę, na okres 3- lat, na rzecz dotychczasowych dzierżawców, nieruchomości stanowiących:

1. część działki nr 171 arkusz mapy nr 21, o powierzchni 9 m<sup>2</sup>, położonej przy ul. Staszica w Czeladzi, na cele: posadowienia jednostronnej tablicy reklamowej na stopie betonowej,

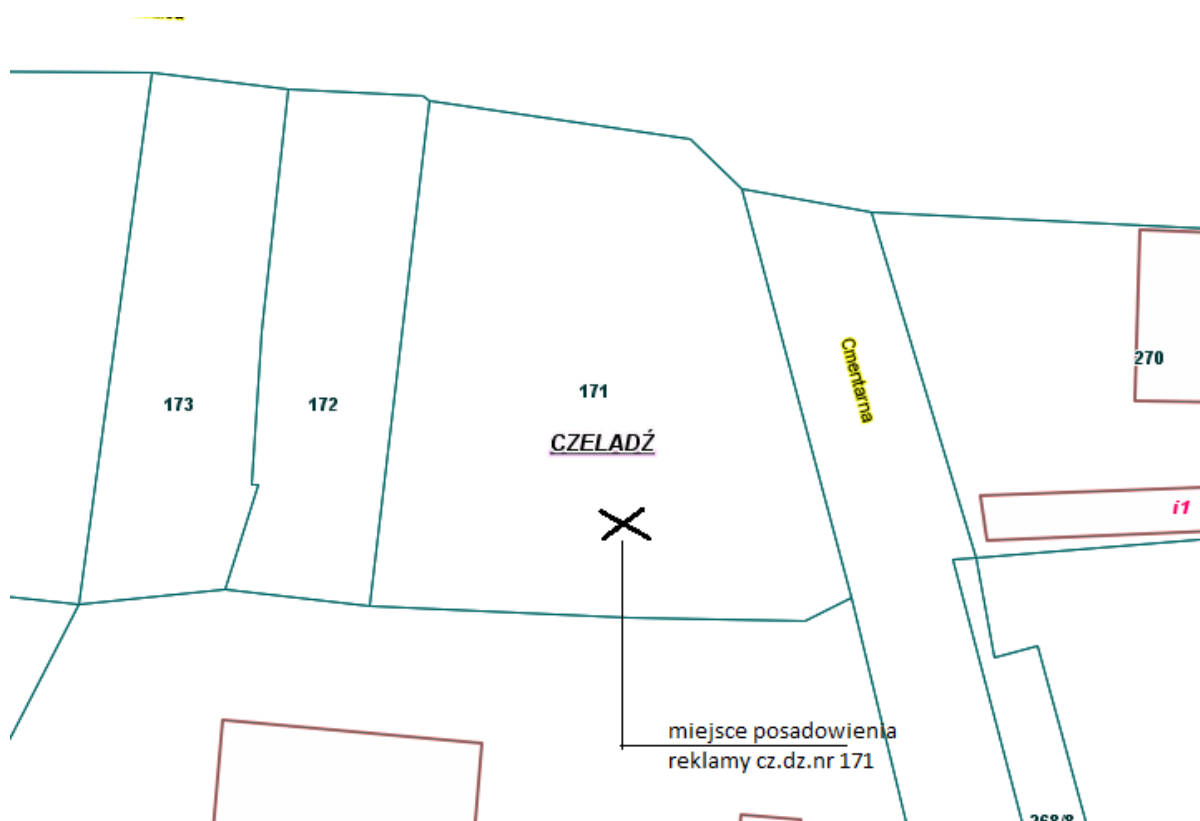

2. część działki nr 70 arkusz mapy nr 19, o powierzchni 9 m<sup>2</sup>, położonej przy ul. Staszica w Czeladzi, na cele: posadowienia jednostronnej tablicy reklamowej na stopie betonowej,

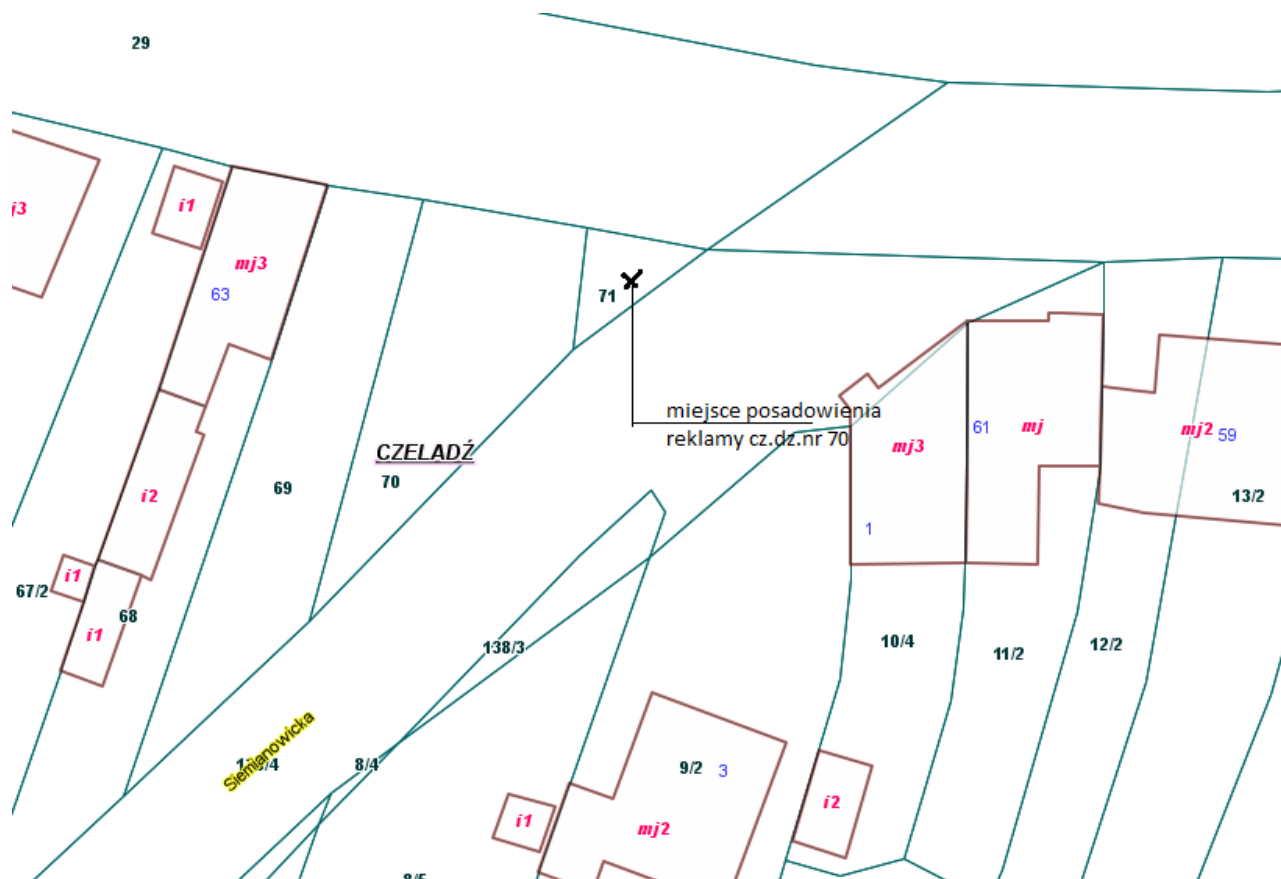

3. część działki nr 1/1 arkusz mapy nr 11, o powierzchni 10,75 m<sup>2</sup>, położonej przy ul. Będzińskiej Czeladzi, na cele: posadowienia jednostronnej tablicy reklamowej na stopie betonowej

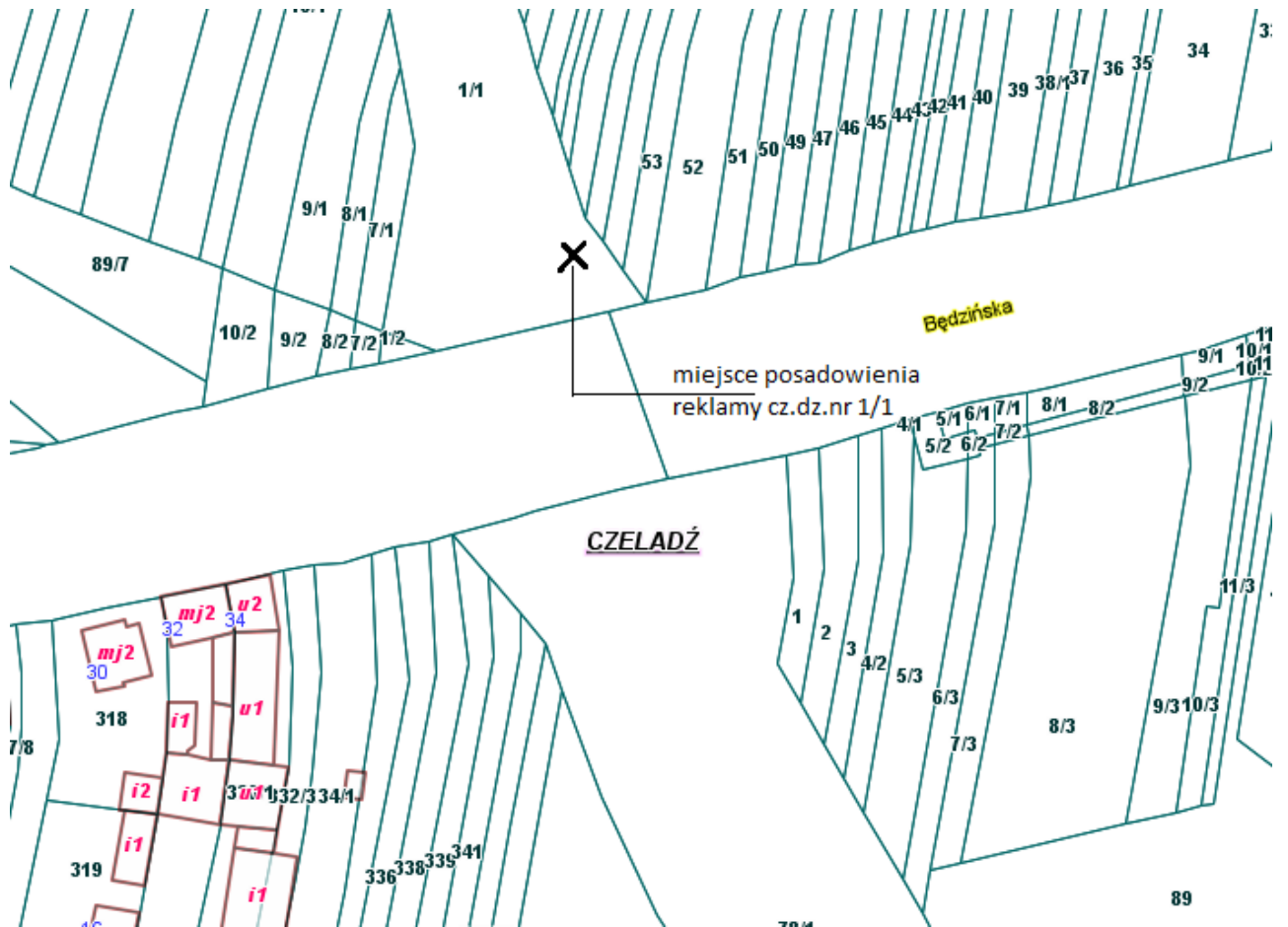

**Projekt**

z dnia 19 września 2022 r.

Zatwierdzony przez .....

**UCHWAŁA NR .....  
RADY MIEJSKIEJ W CZELADZI**

z dnia ..... 2022 r.

**w sprawie wyrażenia zgody na oddanie nieruchomości oznaczonych jako część działki nr 39/25 arkusz mapy 42, część działki nr 140/14 arkusz mapy nr 20, część działki nr 65/21 arkusz mapy 59, część działki nr 5/10 arkusz mapy 47, w dzierżawę w drodze bezprzetargowej, na rzecz dotychczasowych dzierżawców.**

Na podstawie art. 18 ust 2 pkt. 9 lit. a ustawy z dnia 8 marca 1990r. o samorządzie gminnym (t.j. Dz. U. z 2022 r. poz. 559 ze zmianami) oraz art. 13 ust. 1 i art.37 ust. 4 ustawy z dnia 21 sierpnia 1997r. o gospodarce nieruchomościami (t.j. Dz. U. z 2021 poz. 1899 ze zmianami)

**Rada Miejska w Czeladzi uchwała, co następuje:**

**§ 1.** Wyraża zgodę na oddanie w dzierżawę w drodze bezprzetargowej, na okres 10-ciu lat, nieruchomości stanowiących:

1. część działki nr 39/25 arkusz mapy nr 42, o powierzchni 250 m<sup>2</sup>, położonej przy ul. Sosnowej w Czeladzi, na cele: tereny zielone, na rzecz dotychczasowego dzierżawcy, na podstawie kolejnej umowy zawieranej po umowie zawartej na czas oznaczony, której przedmiotem jest ta sama nieruchomość.

2. część działki nr 39/25 arkusz mapy nr 42, o powierzchni 225 m<sup>2</sup>, położonej przy ul. Sosnowej w Czeladzi, na cele: tereny zielone, na rzecz dotychczasowego dzierżawcy, na podstawie kolejnej umowy zawieranej po umowie zawartej na czas oznaczony, której przedmiotem jest ta sama nieruchomość.

3. część działki nr 140/14 arkusz mapy nr 20, o powierzchni 95 m<sup>2</sup>, położonej przy ul. Staszica w Czeladzi, na cele: tereny zielone, na rzecz dotychczasowego dzierżawcy, na podstawie kolejnej umowy zawieranej po umowie zawartej na czas oznaczony, której przedmiotem jest ta sama nieruchomość.

4. część działki nr 65/21 arkusz mapy nr 59, o powierzchni 50 m<sup>2</sup>, położonej przy ul. Sienkiewicza w Czeladzi, na cele: tereny zielone, na rzecz dotychczasowego dzierżawcy, na podstawie kolejnej umowy zawieranej po umowie zawartej na czas oznaczony, której przedmiotem jest ta sama nieruchomość.

5. część działki nr 5/10 arkusz mapy nr 47, o powierzchni 17 m<sup>2</sup>, położonej przy ul. Lwowskiej w Czeladzi, na cele: pod garaż, na rzecz dotychczasowego dzierżawcy, na podstawie kolejnej umowy zawieranej po umowie zawartej na czas oznaczony, której przedmiotem jest ta sama nieruchomość.

**§ 2.** Wykonanie uchwały powierza się Burmistrzowi Miasta Czeladź.

**§ 3.** Uchwała wchodzi w życie z dniem podjęcia.

## Uzasadnienie

Nieruchomości będące przedmiotem niniejszej uchwały wykorzystywane są na poprawienie warunków zagospodarowania nieruchomości stanowiących własność dzierżawców - jako tereny zielone (pkt 1-4) oraz jako teren pod garażem (pkt 5).

Gmina nie planuje innego zagospodarowania przedmiotowych terenów; ponadto umowy dzierżawy zawierają zapisy umożliwiające ich wcześniejsze rozwiązanie tj. za porozumieniem stron w każdym czasie, bądź rozwiązanie z miesięcznym terminem wypowiedzenia np. w przypadku przeznaczenia przedmiotu dzierżawy do sprzedaży, realizacji na przedmiotowym terenie celu publicznego bądź w przypadku przeznaczenia przedmiotu dzierżawy na cele związane z wykonywaniem zadań własnych Gminy.

Do wyłącznej własności rady gminy należy podejmowanie uchwał w sprawach majątkowych gminy, przekraczających zakres zwykłego zarządu, dotyczących zasad nabywania, zbywania i obciążania nieruchomości oraz ich wydzierżawiania lub wynajmowania na czas oznaczony dłuższy niż 3 lata (art. 18 ust. 2 pkt 9 lit. a ustawy o samorządzie gminnym).

W związku z powyższym oraz z uwagi na zbliżający się termin zakończenia umów dzierżawy, zasadne jest podjęcie uchwały o wyrażeniu zgody na oddanie w dzierżawę, na okres 10-ciu lat, na rzecz dotychczasowych dzierżawców, nieruchomości stanowiących:

1. część działki nr 39/25 arkusz mapy nr 42, o powierzchni 250 m<sup>2</sup>, położonej przy ul. Sosnowej w Czelandzi, na cele: tereny zielone,

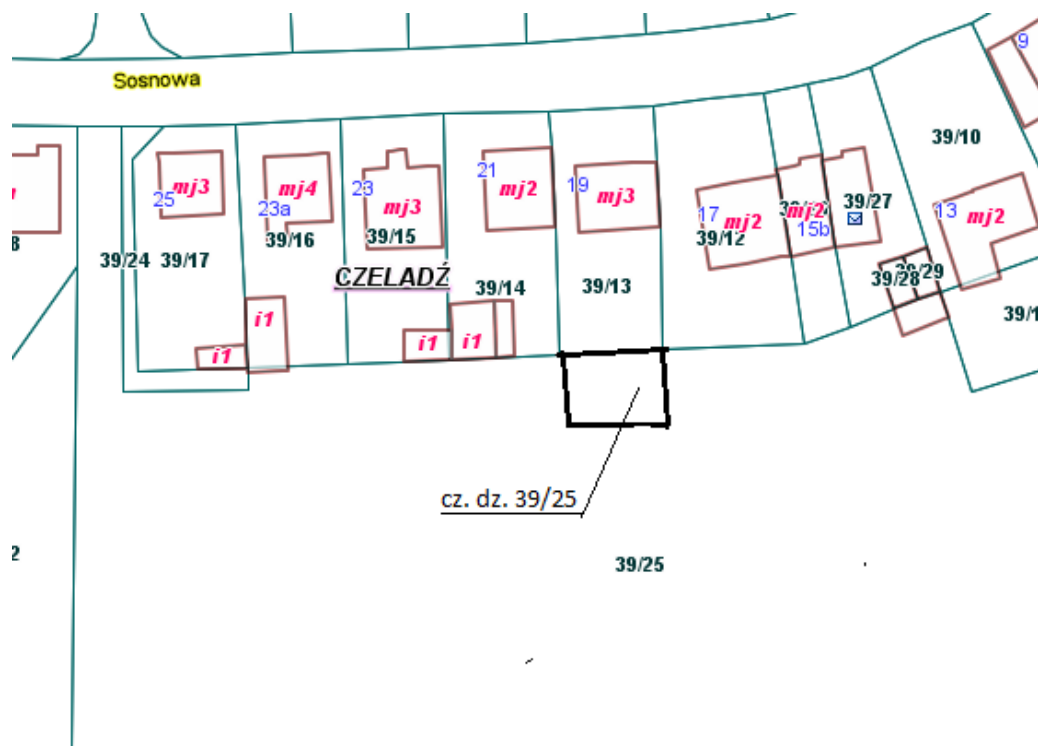

2. część działki nr 39/25 arkusz mapy nr 42, o powierzchni 225 m<sup>2</sup>, położonej przy ul. Sosnowej w Czeladzi, na cele: tereny zielone,

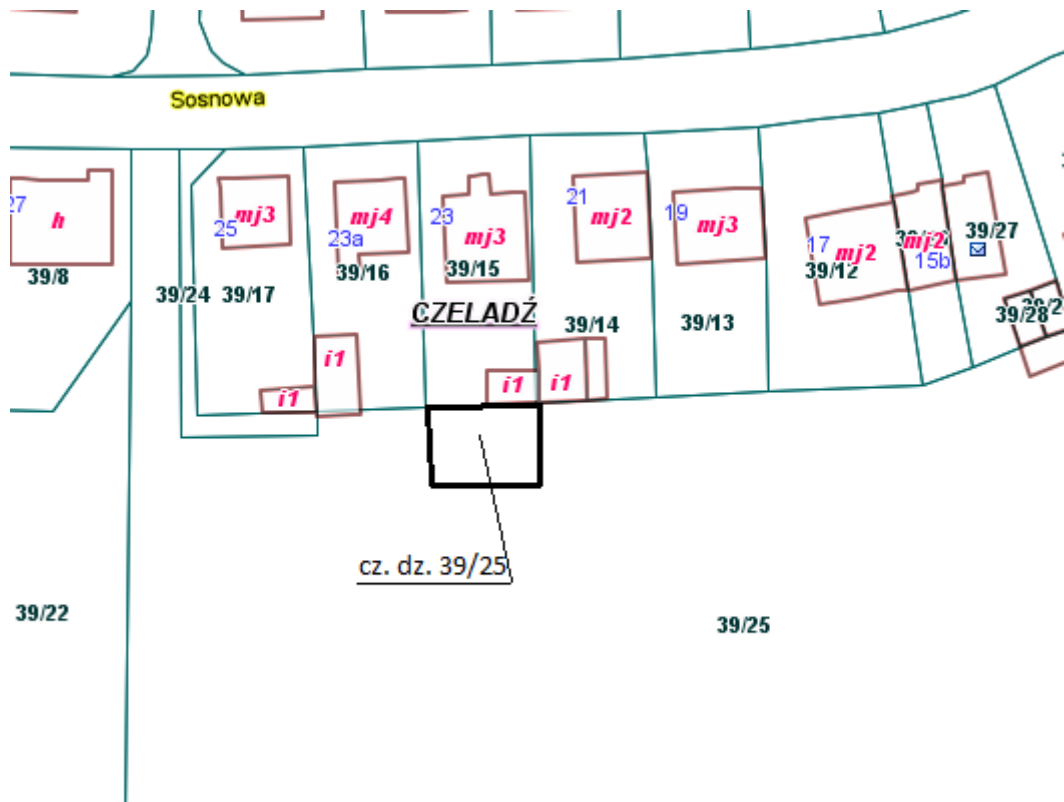

3. część działki nr 140/14 arkusz mapy nr 20, o powierzchni 95 m<sup>2</sup>, położonej przy ul. Staszica w Czeladzi, na cele: tereny zielone,

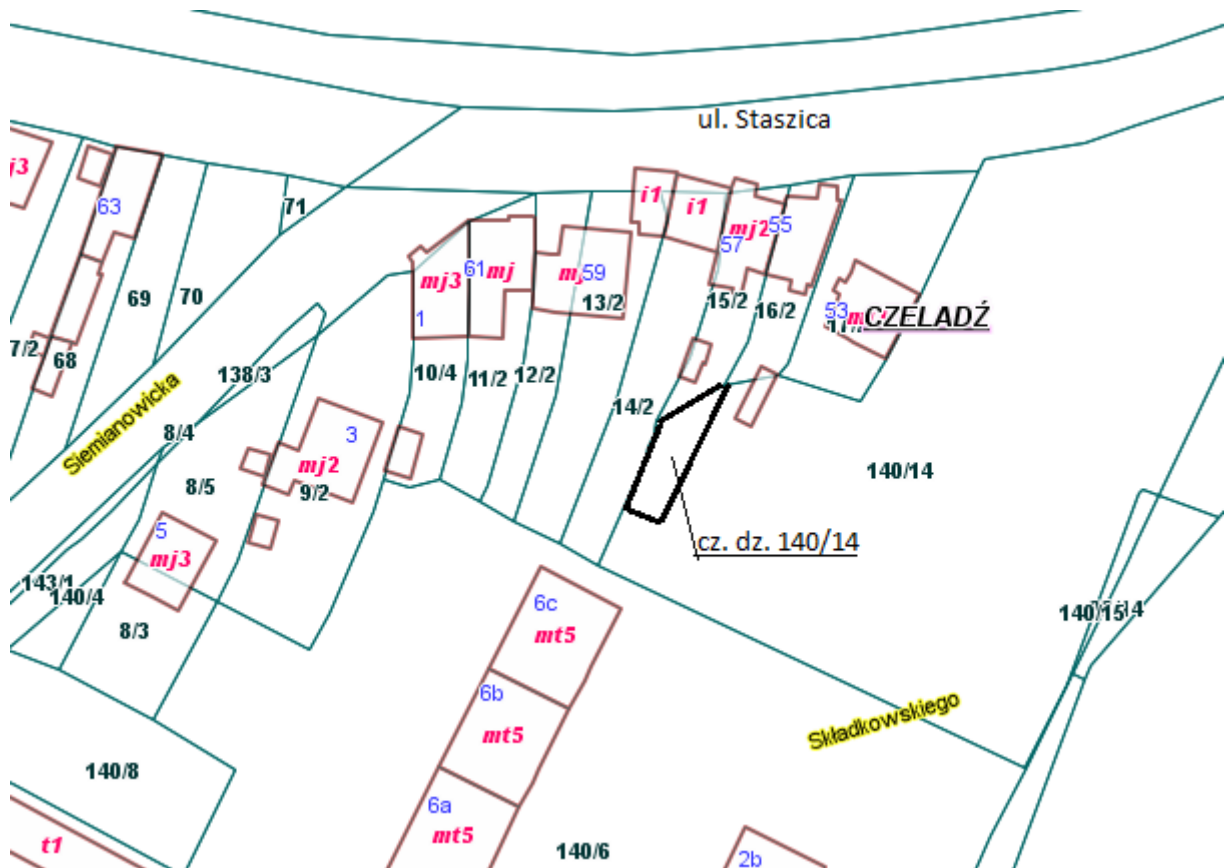



4. część działki nr 65/21 arkusz mapy nr 59, o powierzchni 50 m<sup>2</sup>, położonej przy ul. Sienkiewicza w Czeladzi, na cele: tereny zielone,

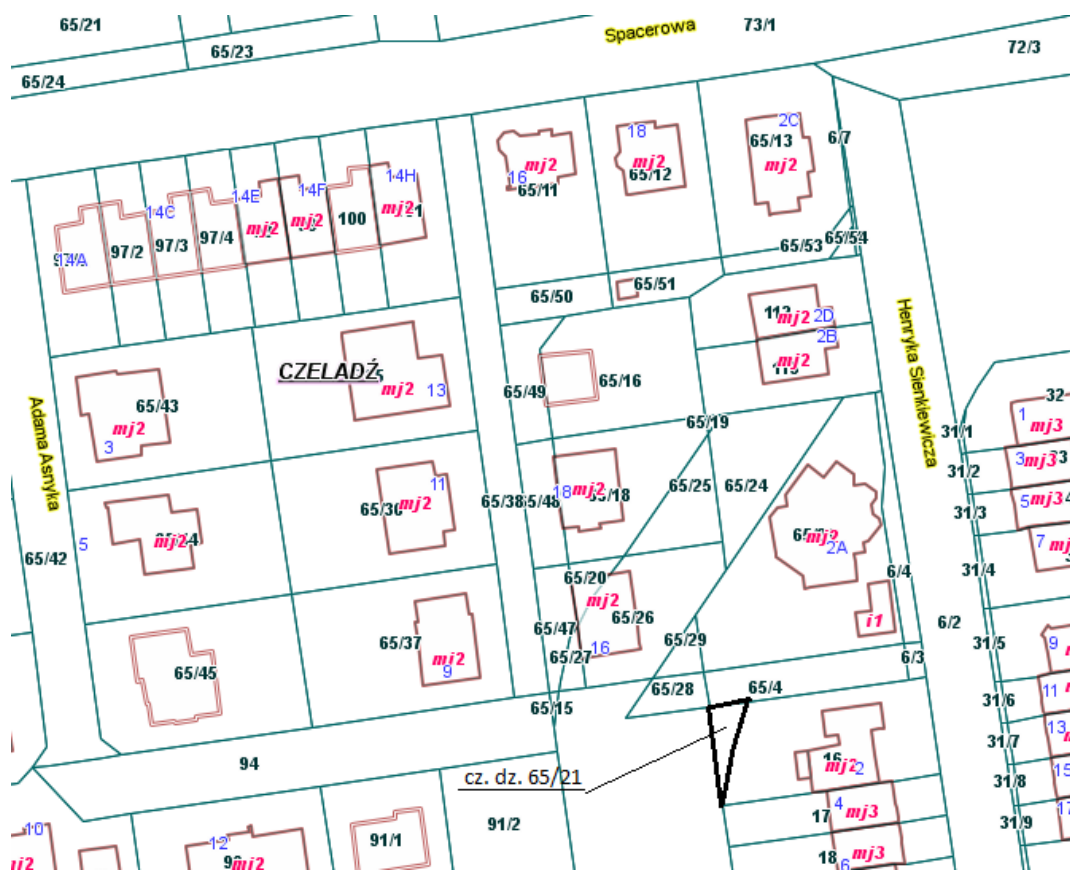

5. część działki nr 5/10 arkusz mapy nr 47, o powierzchni 17 m<sup>2</sup>, położonej przy ul. Lwowskiej w Czeladzi, na cele: pod garaż,

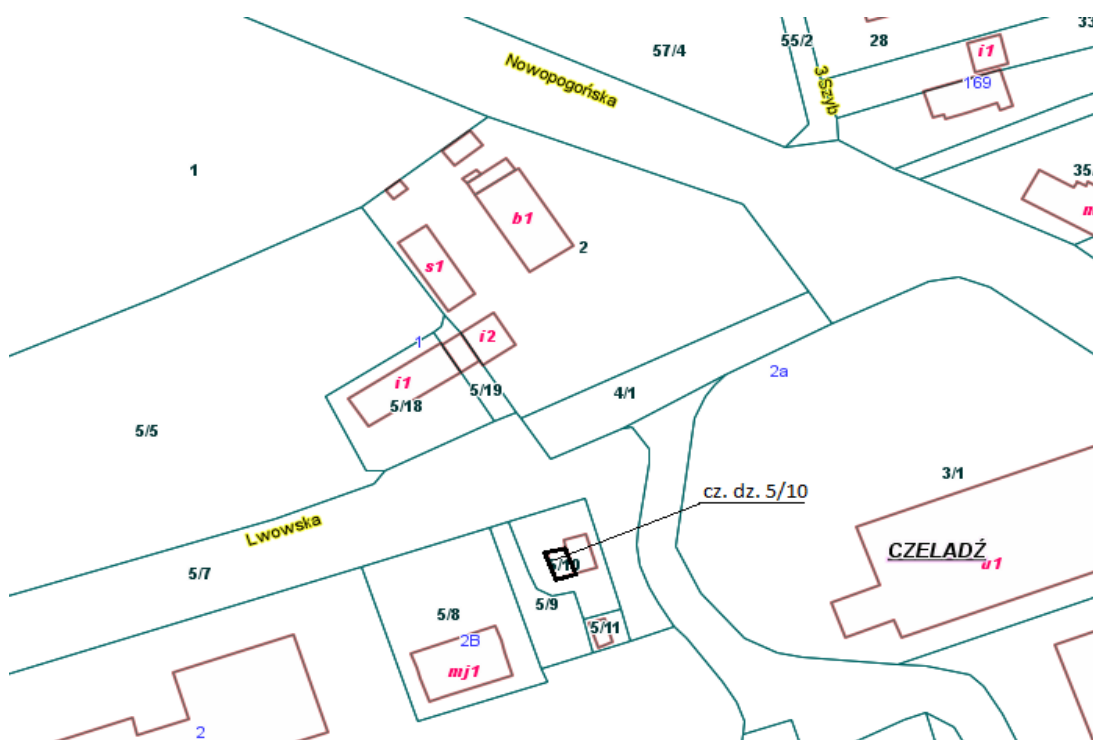

**Projekt**

z dnia 19 września 2022 r.

Zatwierdzony przez .....

**UCHWAŁA NR .....  
RADY MIEJSKIEJ W CZELADZI**

z dnia ..... 2022 r.

**w sprawie wyrażenia zgody na oddanie nieruchomości oznaczonej jako część działki nr 26/10 arkusz mapy 47, w dzierżawę w drodze bezprzetargowej, na rzecz dotychczasowego dzierżawcy.**

Na podstawie art. 18 ust 2 pkt. 9 lit. a ustawy z dnia 8 marca 1990r. o samorządzie gminnym (t.j. Dz. U. z 2022 r. poz. 559) oraz art. 13 ust. 1 i art.37 ust. 4 ustawy z dnia 21 sierpnia 1997r. o gospodarce nieruchomościami (t.j. Dz. U. z 2021 poz. 1899 ze zmianami)

**Rada Miejska w Czeladzi uchwala, co następuje:**

**§ 1.** Wyraża zgodę na oddanie w dzierżawę w drodze bezprzetargowej, na okres 3-ch lat, nieruchomości stanowiącej część działki nr 26/10 arkusz mapy nr 47, o powierzchni 23 m<sup>2</sup>, położonej przy ul. Nowopogońskiej w Czeladzi, na cele: handlowe, w tym: teren pod obiektem (15m<sup>2</sup>), teren przyległy (8m<sup>2</sup>), na rzecz dotychczasowego dzierżawcy, na podstawie kolejnej umowy zawieranej po umowie zawartej na czas oznaczony, której przedmiotem jest ta sama nieruchomość.

**§ 2.** Wykonanie uchwały powierza się Burmistrzowi Miasta Czeladź.

**§ 3.** Uchwała wchodzi w życie z dniem podjęcia.

## Uzasadnienie

Nieruchomość będąca przedmiotem niniejszej uchwały wykorzystywana jest na cele handlowe.

Gmina nie planuje innego zagospodarowania przedmiotowego terenu; ponadto umowy dzierżawy zawierają zapisy umożliwiające ich wcześniejsze rozwiązanie tj. za porozumieniem stron w każdym czasie, bądź rozwiązanie z miesięcznym terminem wypowiedzenia np. w przypadku przeznaczenia przedmiotu dzierżawy do sprzedaży, realizacji na przedmiotowym terenie celu publicznego bądź w przypadku przeznaczenia przedmiotu dzierżawy na cele związane z wykonywaniem zadań własnych Gminy.

Do wyłącznej właściwości rady gminy należy podejmowanie uchwał w sprawach majątkowych gminy, przekraczających zakres zwykłego zarządu, dotyczących zasad nabywania, zbywania i obciążania nieruchomości oraz ich wydzierżawiania lub wynajmowania na czas oznaczony dłuższy niż 3 lata lub gdy po umowie zawartej na czas oznaczony do 3 lat strony zawierają kolejne umowy, których przedmiotem jest ta sama nieruchomość (art. 18 ust. 2 pkt 9 lit. a ustawy o samorządzie gminnym).

W związku z powyższym, zasadne jest podjęcie uchwały o wyrażeniu zgody na oddanie w dzierżawę na okres 3-letni, na rzecz dotychczasowego dzierżawcy, nieruchomości stanowiącej część działki nr 26/10 arkusz mapy nr 47, o powierzchni 23 m<sup>2</sup>, położonej przy ul. Nowopogońskiej w Czeladzi, na cele: handlowe, w tym: teren pod obiektem (15m<sup>2</sup>), teren przyległy (8m<sup>2</sup>).

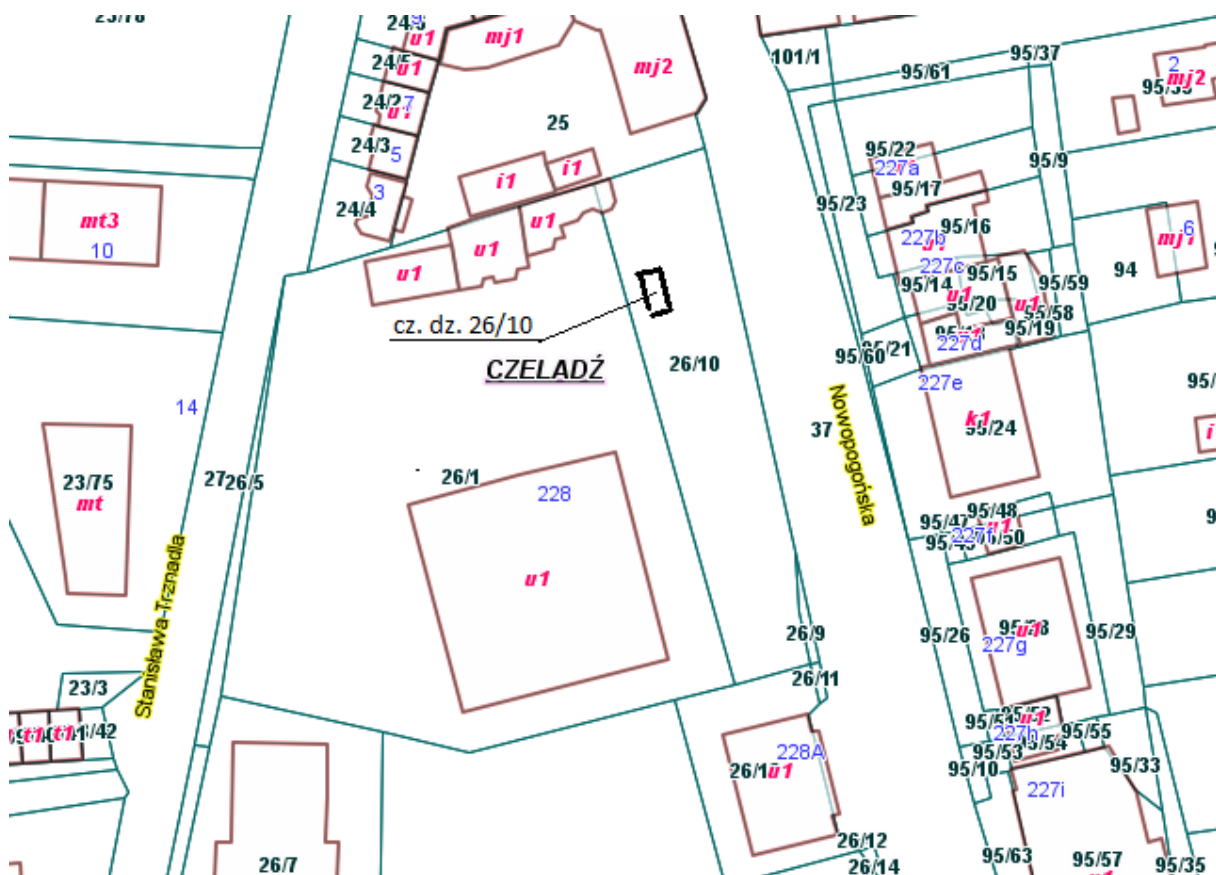

**Projekt**

z dnia 19 września 2022 r.

Zatwierdzony przez .....

**UCHWAŁA NR .....  
RADY MIEJSKIEJ W CZELADZI**

z dnia ..... 2022 r.

**w sprawie wyrażenia zgody na oddanie nieruchomości oznaczonych jako część działki nr 158/6 arkusz mapy nr 4, część działki nr 63/36 arkusz mapy nr 30, działkę nr 53/1 arkusz mapy 56, część działki nr 56/8 arkusz mapy 42, w dzierżawę w drodze bezprzetargowej, na rzecz dotychczasowych dzierżawców.**

Na podstawie art. 18 ust 2 pkt. 9 lit. a ustawy z dnia 8 marca 1990r. o samorządzie gminnym (t.j. Dz. U. z 2022 r. poz. 559 ze zmianami) oraz art. 13 ust. 1 i art.37 ust. 4 ustawy z dnia 21 sierpnia 1997r. o gospodarce nieruchomościami (t.j. Dz. U. z 2021 poz. 1899 ze zmianami)

**Rada Miejska w Czeladzi uchwala, co następuje:**

**§ 1.** Wyraża zgodę na oddanie w dzierżawę w drodze bezprzetargowej, na okres 5-ciu lat, nieruchomości stanowiących:

1. część działki nr 158/6 arkusz mapy nr 4, o powierzchni 147 m<sup>2</sup>, położonej przy ul. Chmielnej w Czeladzi, na cele: ogródek (56m<sup>2</sup>), pod garaż (56m<sup>2</sup>), plac, dojazd, miejsce postojowe (35m<sup>2</sup>) na rzecz dotychczasowego dzierżawcy, na podstawie kolejnej umowy zawieranej po umowie zawartej na czas oznaczony, której przedmiotem jest ta sama nieruchomość.

2. część działki nr 63/36 arkusz mapy nr 30, o powierzchni 71 m<sup>2</sup>, położonej przy ul. Nowopogońskiej w Czeladzi, na cele: tereny zielone, na rzecz dotychczasowego dzierżawcy, na podstawie kolejnej umowy zawieranej po umowie zawartej na czas oznaczony, której przedmiotem jest ta sama nieruchomość.

3. działkę nr 53/1 arkusz mapy nr 56, o powierzchni 611 m<sup>2</sup>, położonej przy ul. Dalekiej w Czeladzi, na cele: tereny zielone, na rzecz dotychczasowego dzierżawcy, na podstawie kolejnej umowy zawieranej po umowie zawartej na czas oznaczony, której przedmiotem jest ta sama nieruchomość.

4. część działki nr 56/8 arkusz mapy nr 42, o powierzchni 125 m<sup>2</sup>, położonej przy ul. Borowej w Czeladzi, na cele: tereny zielone, na rzecz dotychczasowego dzierżawcy, na podstawie kolejnej umowy zawieranej po umowie zawartej na czas oznaczony, której przedmiotem jest ta sama nieruchomość.

**§ 2.** Wykonanie uchwały powierza się Burmistrzowi Miasta Czeladź.

**§ 3.** Uchwała wchodzi w życie z dniem podjęcia.

## UZASADNIENIE

Nieruchomości będące przedmiotem niniejszej uchwały wykorzystywane są jako tereny zielone, ogródki, plac, dojazd, miejsce postojowe oraz pod garaż.

Gmina nie planuje innego zagospodarowania przedmiotowych terenów; ponadto umowy dzierżawy zawierają zapisy umożliwiające ich wcześniejsze rozwiązanie tj. za porozumieniem stron w każdym czasie, bądź rozwiązanie z miesięcznym terminem wypowiedzenia np. w przypadku przeznaczenia przedmiotu dzierżawy do sprzedaży, realizacji na przedmiotowym terenie celu publicznego bądź w przypadku przeznaczenia przedmiotu dzierżawy na cele związane z wykonywaniem zadań własnych Gminy.

Do wyłącznej własności rady gminy należy podejmowanie uchwał w sprawach majątkowych gminy, przekraczających zakres zwykłego zarządu, dotyczących zasad nabywania, zbywania i obciążania nieruchomości oraz ich wydzierżawiania lub wynajmowania na czas oznaczony dłuższy niż 3 lata (art. 18 ust. 2 pkt 9 lit. a ustawy o samorządzie gminnym).

W związku z powyższym oraz z uwagi na zbliżający się termin zakończenia umów dzierżawy, zasadne jest podjęcie uchwały o wyrażeniu zgody na oddanie w dzierżawę, na okres 5-ciu lat, na rzecz dotychczasowych dzierżawców, nieruchomości stanowiących:

1. część działki nr 158/6 arkusz mapy nr 4, o powierzchni 147 m<sup>2</sup>, położonej przy ul. Chmielnej w Czeladzi, na cele: ogródek (56m<sup>2</sup>), pod garaż (56m<sup>2</sup>), plac, dojazd, miejsce postojowe (35m<sup>2</sup>),

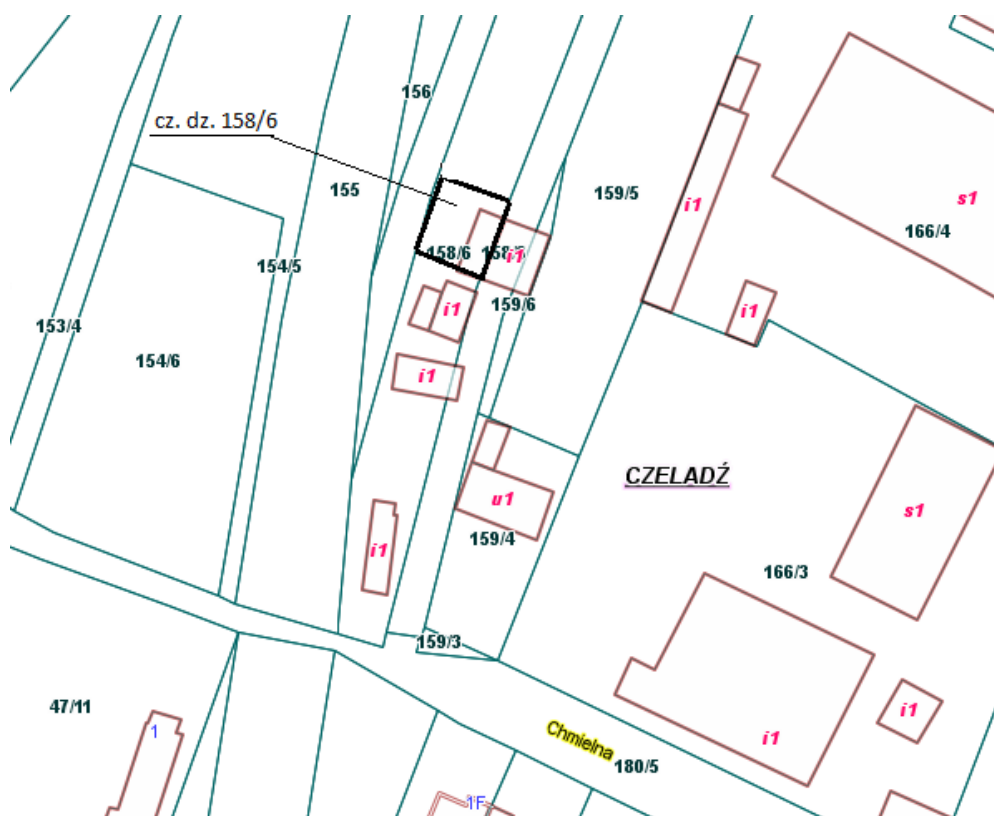

2. część działki nr 63/36 arkusz mapy nr 30, o powierzchni 71 m<sup>2</sup>, położonej przy ul. Nowopogońskiej w Czeladzi, na cele: tereny zielone,

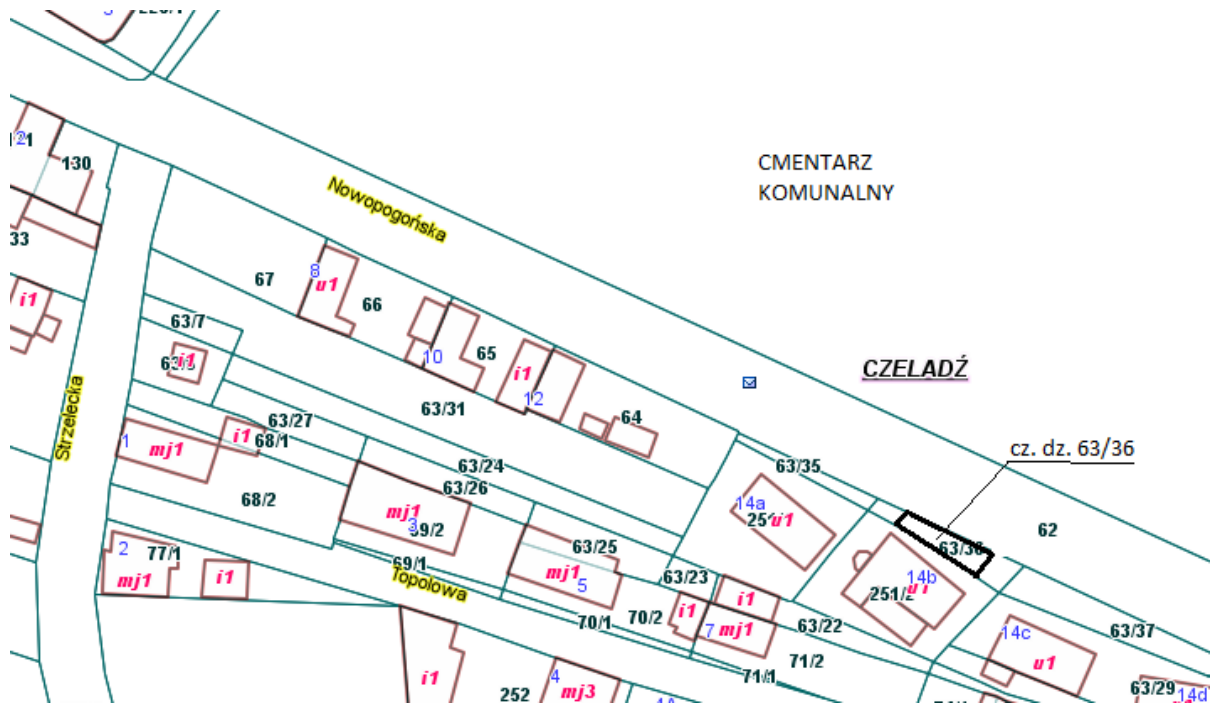

3. działkę nr 53/1 arkusz mapy nr 56, o powierzchni 611 m<sup>2</sup>, położonej przy ul. Dalekiej w Czeladzi, na cele: tereny zielone,

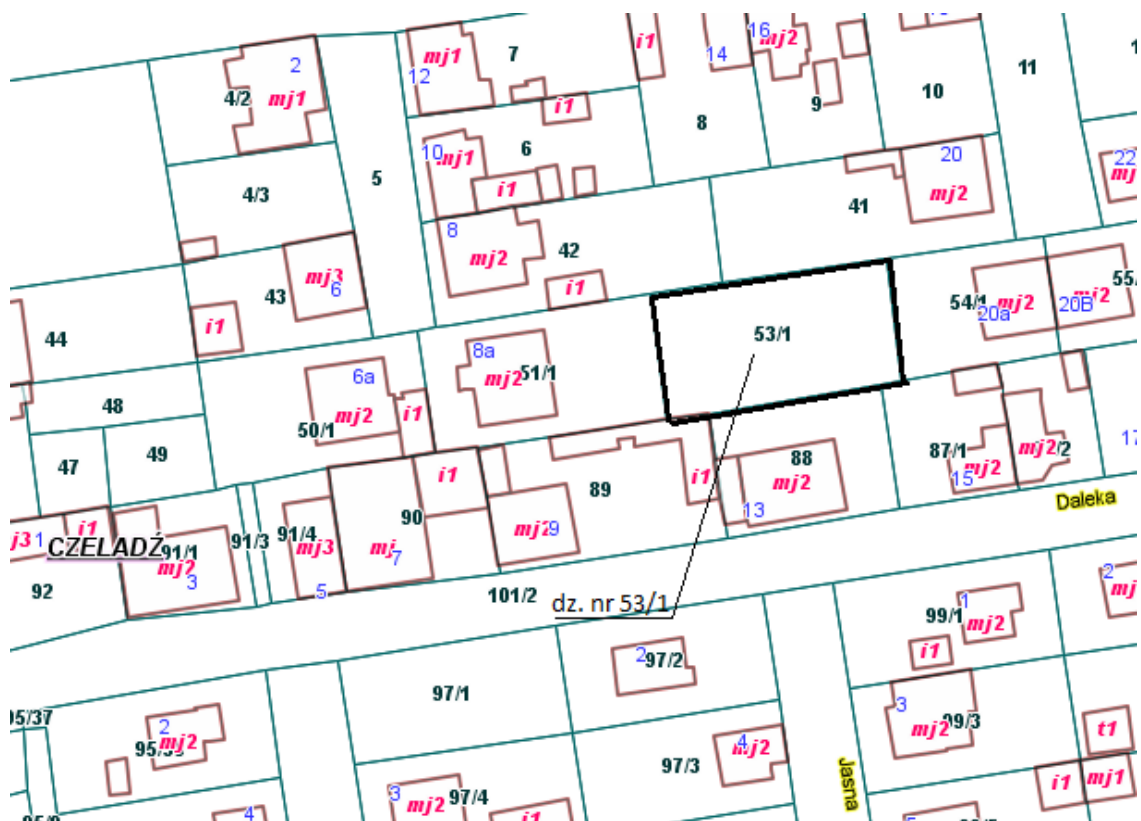

4. część działki nr 56/8 arkusz mapy nr 42, o powierzchni 125 m<sup>2</sup>, położonej przy ul. Borowej w Czeladzi, na cele: tereny zielone.

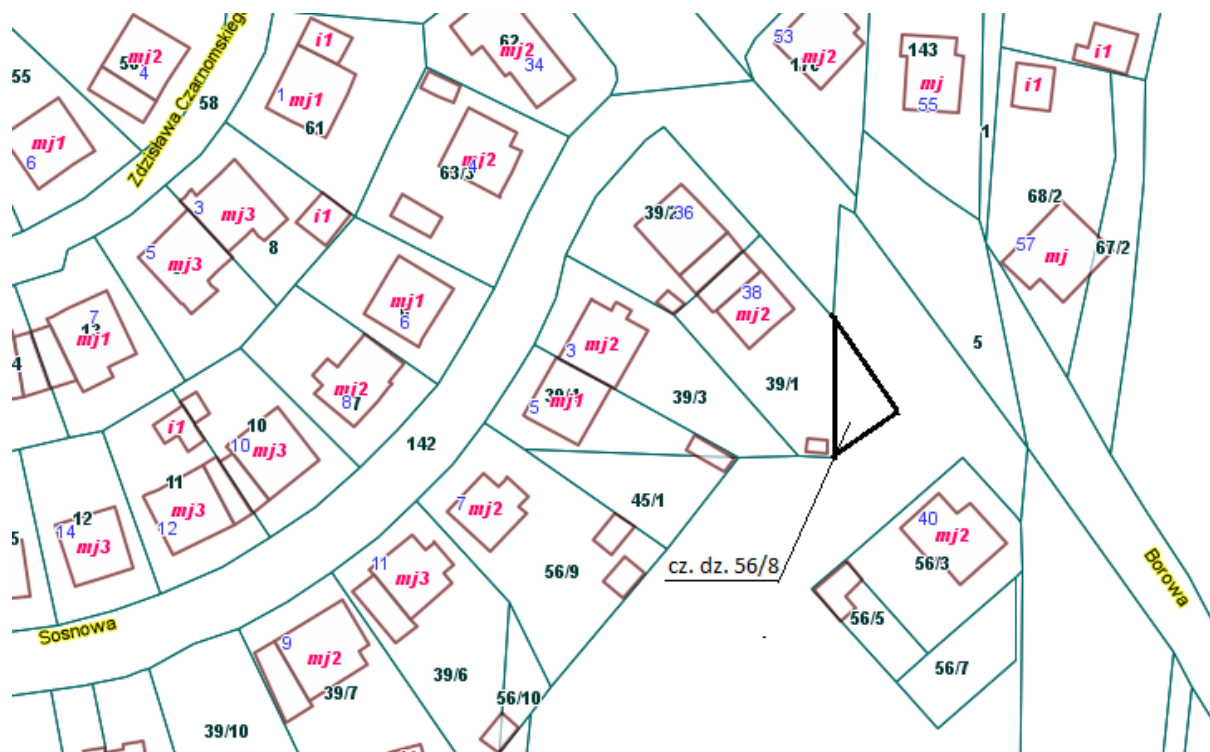

**Projekt**

z dnia 19 września 2022 r.

Zatwierdzony przez .....

**UCHWAŁA NR .....  
RADY MIEJSKIEJ W CZELADZI**

z dnia 12 września 2022 r.

**w sprawie zamiany części nieruchomości oznaczonej numerem działki: 264/1 arkusz mapy 32 o powierzchni ok. 0,2500 ha położonej przy ul. Generała Józefa Hallera w Czeladzi stanowiącej własność Gminy Czeladź na nieruchomości oznaczone numerami działek: 16/4 arkusz mapy 13, 125/2, 151/1 arkusz mapy 4 oraz 238, 239 arkusz mapy 32 o łącznej powierzchni 0,4268 ha stanowiącej własność osoby fizycznej**

Na podstawie art. 18 ust. 2 pkt 9 lit. a ustawy z dnia 8 marca 1990 r. o samorządzie gminnym (tekst jednolity Dz. U. z 2022 r. poz. 559 ze zm)

**Rada Miejska w Czeladzi uchwala, co następuje:**

**§ 1.** Wyraża zgodę na zamianę części nieruchomości oznaczonej numerem działki: 264/1 arkusz mapy 32 o powierzchni ok. 0,2500 ha położonej przy ul. Generała Józefa Hallera w Czeladzi stanowiącej własność Gminy Czeladź na nieruchomości oznaczone numerami działek: 16/4 arkusz mapy 13, 125/2, 151/1 arkusz mapy 4 oraz 238, 239 arkusz mapy 32 o łącznej powierzchni 0,4268 ha stanowiącej własność osoby fizycznej.

**§ 2.** Wykonanie uchwały powierza się Burmistrzowi Miasta Czeladź.

**§ 3.** Traci moc Uchwała nr XLVII/626/2022 Rady Miejskiej w Czeladzi z dnia 30 marca 2022 r. w sprawie zamiany nieruchomości oznaczonej numerami działek: 55/2, 57/2, 58/2, 60/2, 61/2, 64/2 arkusz 32 o łącznej powierzchni 0,2546 ha położonej przy ul. Generała Józefa Hallera w Czeladzi stanowiącej własność Gminy Czeladź na nieruchomości oznaczone numerami działek: 16/4 arkusz mapy 13, 125/2, 151/1 arkusz mapy 4 oraz 238, 239 arkusz mapy 32 o łącznej powierzchni 0,4268 ha położone w Czeladzi stanowiącej własność osoby fizycznej.

**§ 4.** Uchwała wchodzi w życie z dniem podjęcia.



## UZASADNIENIE

Gmina Czeladź jest właścicielem działki: 264/1 arkusz mapy 32 o powierzchni 0,4763 ha zapisanej w KW KA1B/00011704/8. Działka położona jest przy ul. Generała Józefa Hallera, a zgodnie z zapisami miejscowego planu zagospodarowania przestrzennego teren działki przeznaczony jest pod tereny zabudowy garażowej (symbol planu 4KG) oraz w części pod tereny dróg (symbol planu 2 KDLp1/2 oraz 1 KDLp 1/2). Do zamiany przeznaczony jest część działki o powierzchni ok. 0,2500 ha.

Gmina nie ma planów inwestycyjnych w stosunku do przedmiotowego terenu.

Osoba fizyczna wystąpiła do tutejszego Urzędu z wnioskiem o zamianę ww. działek na następujące nieruchomości:

- działkę 16/4 mapy 13 położoną przy ul. Chmielnej o pow. 0,0760 ha, przeznaczoną w miejscowym planie zagospodarowania przestrzennego pod tereny przemysłowo usługowe, drogę oraz zielen (symbole planu: 2PU, 6ZN, 7KDL),

- działkę 125/2 arkusz mapy 4 położoną przy ul. Rolniczej/Chmielnej o pow. 0,0786 ha, przeznaczoną w miejscowym planie zagospodarowania przestrzennego pod tereny przemysłowo usługowe, usługowe oraz drogi (symbole planu: 3PU, 15 U, 2KDGP, 7KDL),

- działkę 151/1 arkusz mapy 4 położoną przy ul. Rolniczej o pow. 0,1004 ha, przeznaczoną w miejscowym planie zagospodarowania przestrzennego pod tereny przemysłowo usługowe, usługowe oraz drogi (symbole planu: 3PU, 2KDGP),

- działkę 238 arkusz mapy 32 położoną przy ul. Szyb Jana o pow. 0,0858 ha, przeznaczoną w miejscowym planie zagospodarowania przestrzennego pod tereny zabudowy mieszkaniowej i w niewielkim fragmencie drogi (symbole planu: 19 MW, 1KDD),

- działkę 239 arkusz mapy 32 położoną przy ul. Szyb Jana o pow. 0,0860 ha, przeznaczoną w miejscowym planie zagospodarowania przestrzennego pod tereny zabudowy mieszkaniowej i w niewielkim fragmencie drogi (symbole planu: 19 MW, 1KDD).

Działki położone są przy ulicach: Rolniczej, Chmielnej i Szyb Jana, ich łączna powierzchnia wynosi 0,4268 ha, graniczą z nieruchomościami gminnymi i pozwolą na utworzenie kompleksów nieruchomości gminnych. Uchwałą XLVII/626/2022 Rady Miejskiej w Czeladzi z dnia 30 marca 2022 r. przeznaczono do zamiany tereny gminne zlokalizowane w niewielkiej odległości od zabudowy mieszkaniowej. W związku z tym, że Gmina Czeladź posiada tereny przeznaczone pod zabudowę garażową nie przylegające bezpośrednio do zabudowy mieszkaniowej zasadnym jest uchylene ww. Uchwał

Na podstawie art. 18 ust. 2 pkt 9 lit. a ustawy z dnia 8 marca 1990 r. o samorządzie gminnym „do wyłącznej właściwości Rady Gminy należy: podejmowanie uchwał w sprawach majątkowych gminy, przekraczających zakres zwykłego zarządu, dotyczących zasad nabywania, zbywania(...) nieruchomości”. Mając powyższe na uwadze, podjęcie niniejszej uchwały jest uzasadnione.

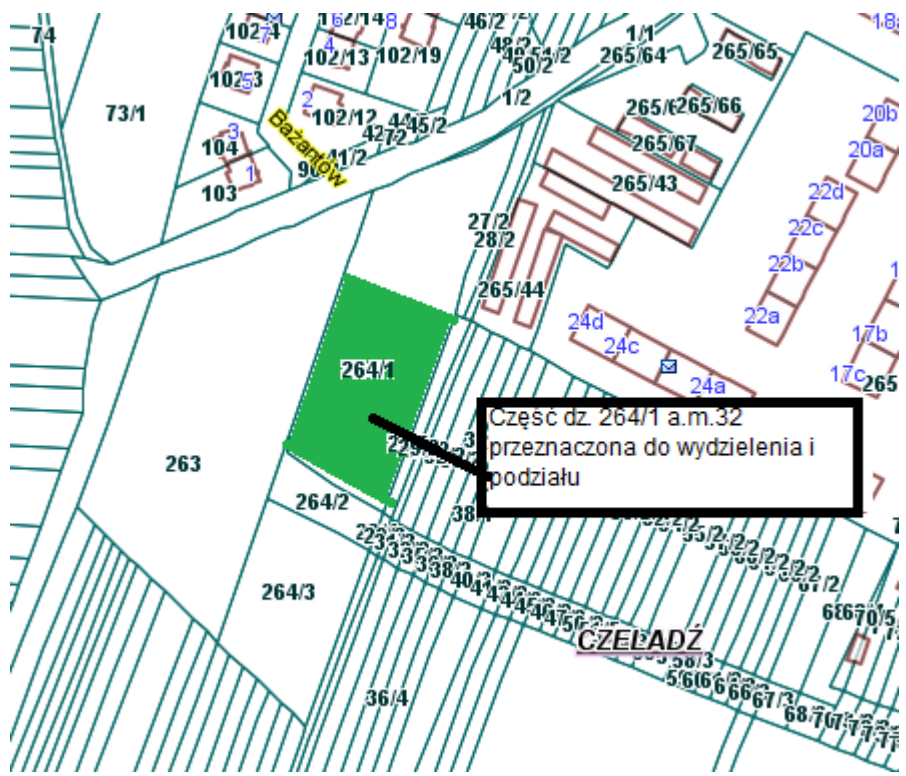

Część dz. 264/1 a.m.32  
przeznaczona do wydzielenia i  
podziału

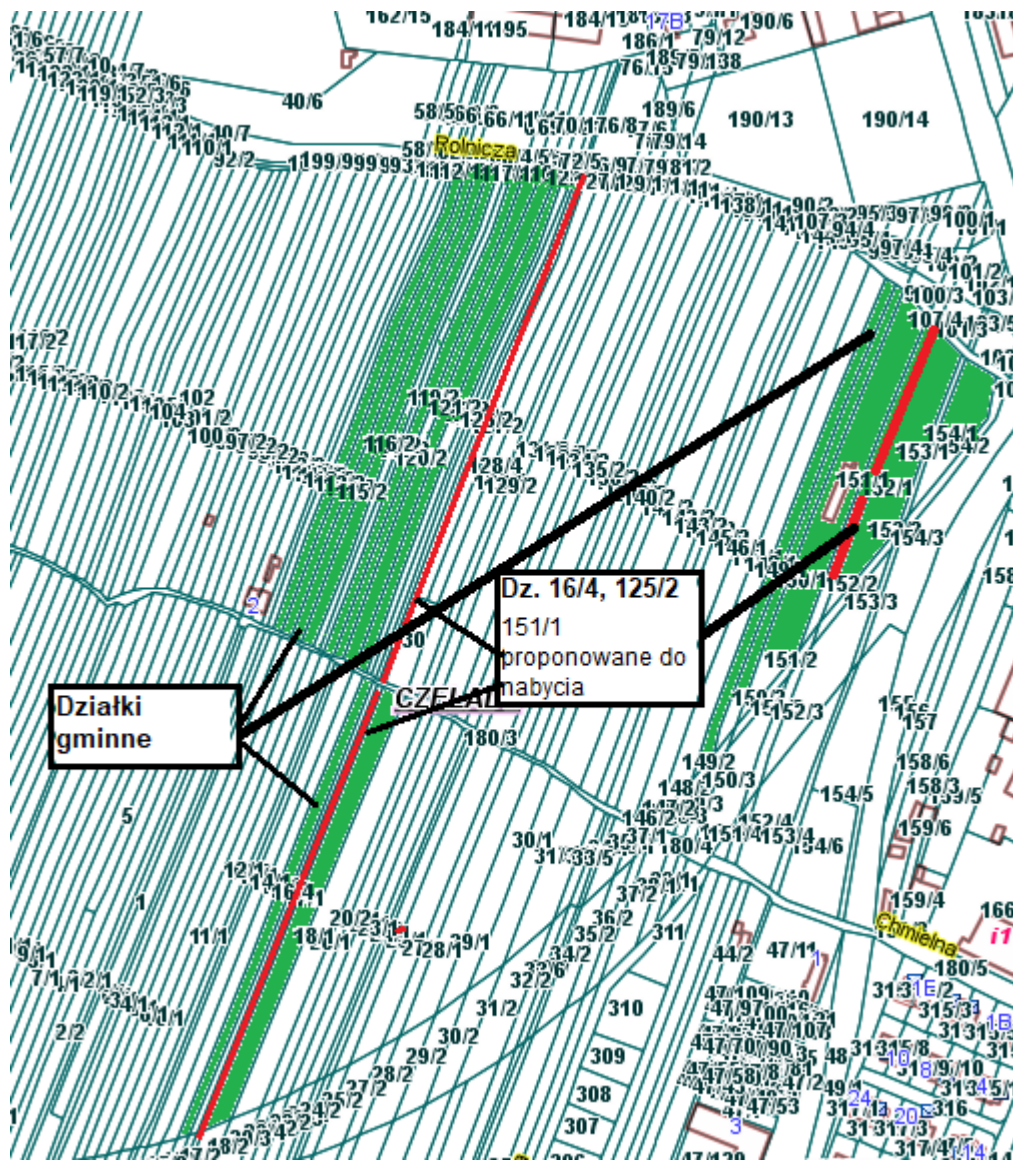

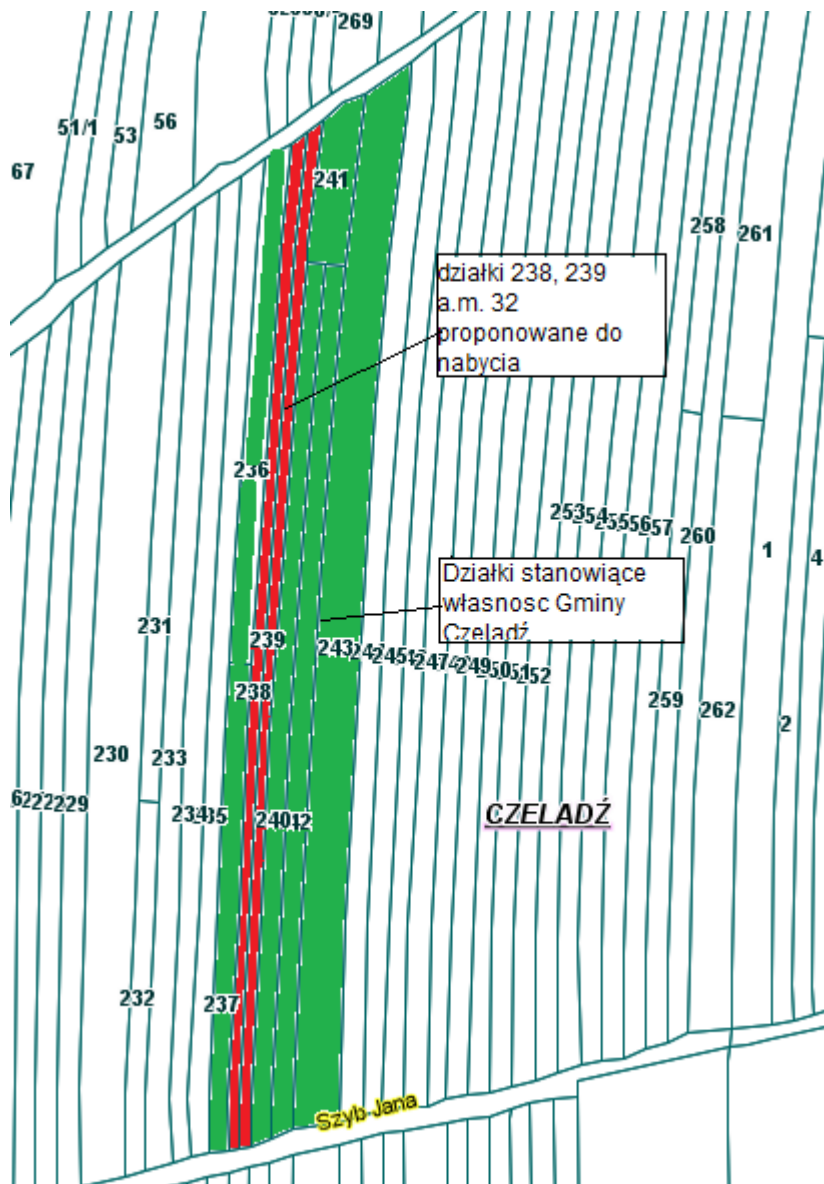

**Projekt**

z dnia 19 września 2022 r.

Zatwierdzony przez .....

**UCHWAŁA NR .....  
RADY MIEJSKIEJ W CZELADZI**

z dnia 12 września 2022 r.

**w sprawie wyrażenia zgody na zbycie nieruchomości oznaczonej numerami działek: 131/4 arkusz mapy 25 oraz 19/4, 19/6, 20/2, 21, 22, 23, 24, 26, 27, 28, 29, 30, 31, 32, 33, 34, 35, 36, 37, 38, 39, 40, 41, 43, 44, 45, 46, 47, 48, 49, 50, 51, 52, 53, 54, 55, 56, 57, 58, 59, 60 arkusz mapy 26 o łącznej powierzchni 9,9537 ha położonej w rejonie ulicy Gdańskiej w Czeladzi**

Na podstawie art. 18 ust. 2 pkt 9 lit. a ustawy z dnia 8 marca 1990 r. o samorządzie gminnym (tekst jednolity Dz. U. z 2022 r. poz. 559 ze zm.)

**Rada Miejska w Czeladzi uchwała, co następuje:**

**§ 1.** Wyraża zgodę na zbycie nieruchomości oznaczonej numerami działek: 131/4 arkusz mapy 25 oraz 19/4, 19/6, 20/2, 21, 22, 23, 24, 26, 27, 28, 29, 30, 31, 32, 33, 34, 35, 36, 37, 38, 39, 40, 41, 43, 44, 45, 46, 47, 48, 49, 50, 51, 52, 53, 54, 55, 56, 57, 58, 59, 60 arkusz mapy 26 o łącznej powierzchni 9,9537 ha położonej w rejonie ulicy Gdańskiej w Czeladzi.

**§ 2.** Wykonanie uchwały powierza się Burmistrzowi Miasta Czeladź.

**§ 3.** Uchwała wchodzi w życie z dniem podjęcia.

## UZASADNIENIE

Do zbycia przeznaczają się nieruchomości oznaczone numerami działek: 131/4 o powierzchni 0,2210 ha arkusz mapy 25 oraz 19/4 o powierzchni 0,2623 ha, 19/6 o powierzchni 0,3230 ha, 20/2 o powierzchni 0,3016 ha, 21 o powierzchni 0,3444 ha, 22 o powierzchni 0,6393 ha, 23 o powierzchni 0,2622 ha, 24 o powierzchni 0,2382 ha, 26 o powierzchni 0,2073 ha, 27 o powierzchni 0,2104 ha, 28 o powierzchni 0,2233 ha, 29 o powierzchni 0,2655 ha, 30 o powierzchni 0,1381 ha, 31 o powierzchni 0,3512 ha, 32 o powierzchni 0,2314 ha, 33 o powierzchni 0,6198 ha, 34 o powierzchni 0,1998 ha, 35 o powierzchni 0,1830 ha, 36 o powierzchni 0,1841 ha, 37 o powierzchni 0,1042 ha, 38 o powierzchni 0,1138 ha, 39 o powierzchni 0,2132 ha, 40 o powierzchni 0,2042 ha, 41 o powierzchni 0,2002 ha, 43 o powierzchni 0,2070 ha, 44 o powierzchni 0,1784 ha, 45 o powierzchni 0,1865 ha, 46 o powierzchni 0,1771ha, 47 o powierzchni 0,1288 ha, 48 o powierzchni 0,3954 ha, 49 o powierzchni 0,1872 ha, 50 o powierzchni 0,0768 ha, 51 o powierzchni 0,0855 ha, 52 o powierzchni 0,1538 ha, 53 o powierzchni 0,1647 ha, 54 o powierzchni 0,7370 ha, 55 o powierzchni 0,1220 ha, 56 o powierzchni 0,1388 ha, 57 o powierzchni 0,2577 ha, 58 o powierzchni 0,2457 ha, 59 o powierzchni 0,1303 ha, 60 o powierzchni 0,1395 ha arkusz mapy 26 o łącznej powierzchni 9,9537 ha położonej w rejonie ulicy Gdańskiej w Czeladzi. Działki stanowią własność Gminy Czeladź i prowadzona jest dla nich księga wieczysta KA1B/00060412/2. Działki 41 oraz 57 zostały nabyte aktem notarialnym Rep A 8665/2022 z dnia 6 września 2022 r. i w ww. KW znajduje się wzmianka o przyłączeniu tych działek do KW.

Zgodnie z zapisami miejscowego planu zagospodarowania przestrzennego działki przeznaczone są pod tereny zabudowy usługowo – produkcyjnej w tym obiektów handlowych o powierzchni sprzedaży powyżej 2000m<sup>2</sup>(symbol planu – 2U/UC, 10 U/UC oraz 11 U/UC), tereny zieleni izolacyjnej (symbol planu – 1ZI). Sprzedaż działek zwiększy dochód Gminy.

Na podstawie art. 18 ust. 2 pkt 9 lit. a ustawy z dnia 8 marca 1990 r. o samorządzie gminnym „do wyłącznej właściwości Rady Gminy należy: podejmowanie uchwał w sprawach majątkowych gminy, przekraczających zakres zwykłego zarządu, dotyczących zasad (...) zbywania (...) nieruchomości”.

Mając powyższe na uwadze, podjęcie niniejszej uchwały jest uzasadnione.

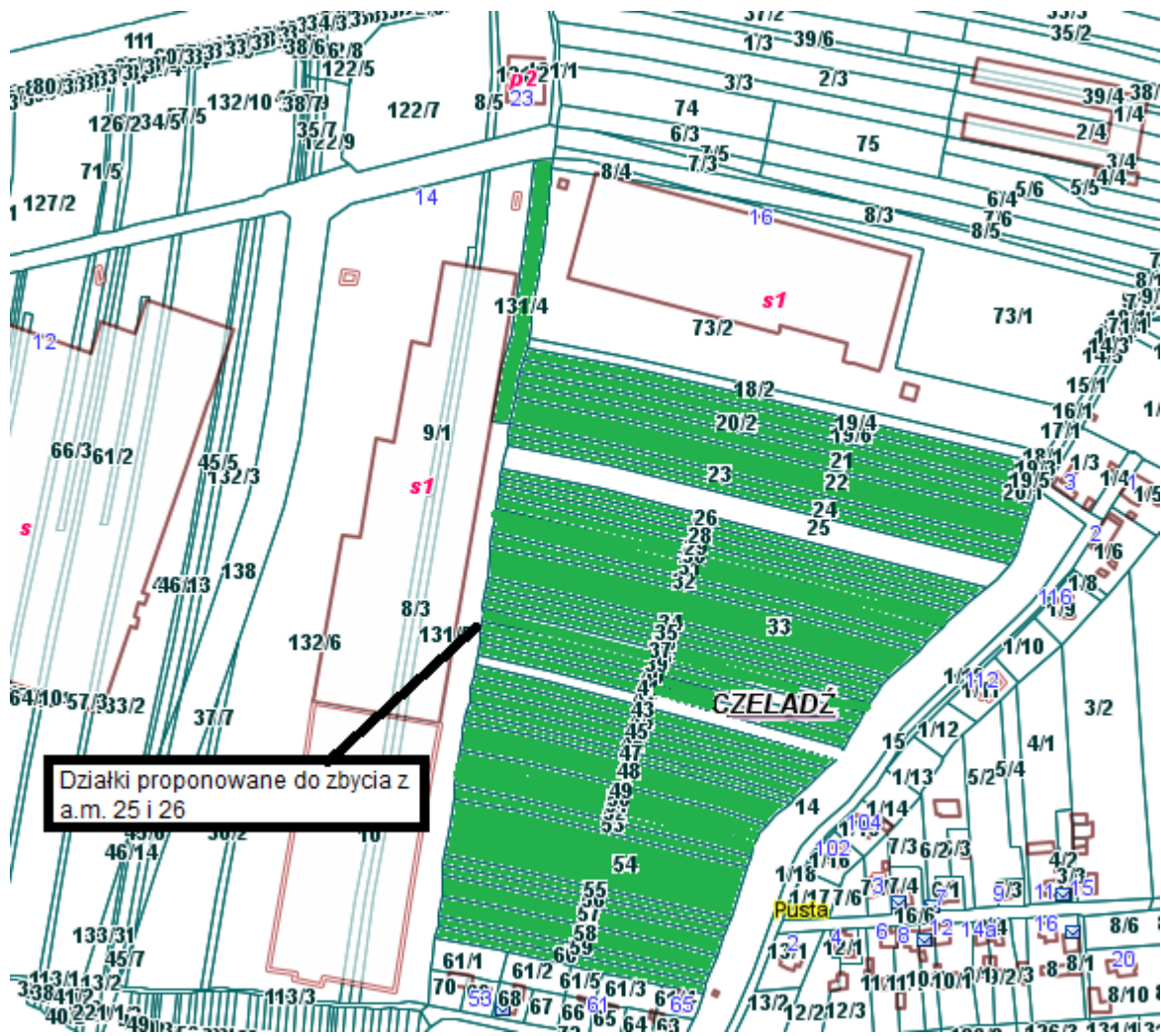

**Projekt**

z dnia 19 września 2022 r.

Zatwierdzony przez .....

**UCHWAŁA NR .....  
RADY MIEJSKIEJ W CZELADZI**

z dnia 14 września 2022 r.

**w sprawie wyrażenia zgody na zbycie nieruchomości oznaczonej numerem działki 45/11 arkusz mapy  
13 o powierzchni 0,0933 ha położonej przy ulicy Sadowej w Czeladzi**

Na podstawie art. 18 ust. 2 pkt 9 lit. a ustawy z dnia 8 marca 1990 r. o samorządzie gminnym (tekst jednolity Dz. U. z 2022 r. poz. 559 ze zm)

**Rada Miejska w Czeladzi uchwala, co następuje:**

§ 1. Wyraża zgodę na zbycie nieruchomości oznaczonej numerem działki 45/11 arkusz mapy 13 o powierzchni 0,0933 ha położonej przy ulicy Sadowej w Czeladzi.

§ 2. Wykonanie uchwały powierza się Burmistrzowi Miasta Czeladź.

§ 3. Traci moc Uchwała nr V/66/2019 Rady Miejskiej w Czeladzi z dnia 27 lutego 2019 r. w sprawie wyrażenia zgody na zbycie części nieruchomości oznaczonej numerem działki 45/3 arkusz mapy 13 o powierzchni około 820 m<sup>2</sup> położonej przy ulicy Sadowej w Czeladzi.

§ 4. Uchwała wchodzi w życie z dniem podjęcia.



## UZASADNIENIE

Do zbycia przeznaczona jest nieruchomość oznaczoną numerem działki 45/11 arkusz mapy 13 o powierzchni 0,0933 ha położoną przy ulicy Sadowej w Czeladzi. Działka stanowi własność Gminy Czeladź i prowadzona jest dla niej księga wieczysta KA1B/00010433/0. Zgodnie z zapisami miejscowego planu zagospodarowania przestrzennego działka jest przeznaczona pod tereny zabudowy mieszkaniowej jednorodzinnej (symbol planu 10 MN) oraz w minimalnej części pod tereny dróg publicznych klasy dojazdowej (symbol planu 8KDD). Działka nie graniczy z innymi działkami stanowiącymi własność Gminy Czeladź, które można racjonalnie zagospodarować. Sprzedaż działki zwiększy dochód Gminy.

Uchwałą nr V/66/2019 Rada Miejska w Czeladzi wyraziła zgodę na zbycie części nieruchomości oznaczonej numerem działki 45/3 arkusz mapy 13 o powierzchni około 820 m<sup>2</sup> położonej przy ulicy Sadowej w Czeladzi- jest to działka z której w wyniku podziału geodezyjnego powstała nieruchomość oznaczona numerem 45/11 jednak działka 45/11 ma większą powierzchnię niż zakładano przed podziałem. Niezbędnym jest więc uchylene uchwały i podjęcie nowej.

Na podstawie art. 18 ust. 2 pkt 9 lit. a ustawy z dnia 8 marca 1990 r. o samorządzie gminnym „do wyłącznej właściwości Rady Gminy należy: podejmowanie uchwał w sprawach majątkowych gminy, przekraczających zakres zwykłego zarządu, dotyczących zasad (...) zbywania (...) nieruchomości”.

Mając powyższe na uwadze, podjęcie niniejszej uchwały jest uzasadnione.

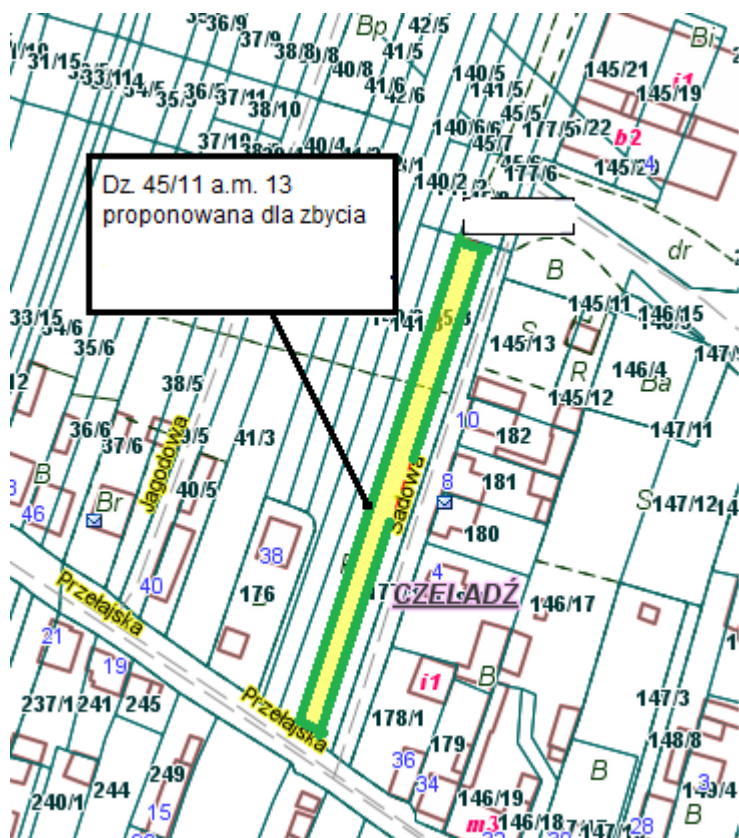

**Uchwała nr.....2022**  
**RADY MIEJSKIEJ W CZELADZI**  
**z dnia ... września 2022 roku**

**w sprawie:** zmiany Wieloletniej Prognozy Finansowej Miasta Czeladź na lata 2022 – 2035

Na podstawie art. 18 ust. 2 pkt 15 ustawy z dnia 8 marca 1990 r. o samorządzie gminnym (tekst jednolity Dz. U. z 2022 roku, poz. 559 z późniejszymi zmianami) oraz art. 226, 227, 228, 229, i art. 230 ust. 1 i 6 ustawy z dnia 27 sierpnia 2009r o finansach publicznych (t.j. Dz. U. z 2022 r., poz. 1634 z późniejszymi zmianami)

**Rada Miejska w Czeladzi, uchwała:**

**§ 1.** W uchwale XLIV/562/2021 Rady Miejskiej w Czeladzi z dnia 22 grudnia 2021 roku w sprawie Wieloletniej Prognozy Finansowej Miasta Czeladź na lata 2022 – 2035 dokonać zmian w sposób określony w załączniku do niniejszej uchwały.

**§ 2.** Przyjmuje się objaśnienia dla wartości przyjętych w § 1.

**§ 3.** Wykonanie uchwały powierza się Burmistrzowi Miasta Czeladź

**§ 4.** Uchwała wchodzi w życie z dniem podjęcia.

# Wieloletnia prognoza finansowa 1)

Ustalona na lata 2022–2025 relacja z art. 243 (poz. 8.3, 8.3.1, 8.4 i 8.4.1) została obliczona według średniej 7-letniej

załącznik nr 1 do  
uchwały nr 9  
z dnia 2022-09-23

Wyszczególnienie	Dochody ogółem <sup>x</sup>	z tego:										
		Dochody bieżące <sup>x</sup>	z tego:							Dochody majątkowe <sup>x</sup>	w tym:	
			dochody z tytułu udziału we wpływach z podatku dochodowego od osób fizycznych	dochody z tytułu udziału we wpływach z podatku dochodowego od osób prawnych	z subwencji ogólnej	z tytułu dotacji i środków przeznaczonych na cele bieżące <sup>x 3)</sup>	pozostałe dochody bieżące <sup>4)</sup>	w tym:	z podatku od nieruchomości		ze sprzedaży majątku <sup>x</sup>	z tytułu dotacji oraz środków przeznaczonych na inwestycje
Lp	1	1.1	1.1.1	1.1.2	1.1.3	1.1.4	1.1.5	1.1.5.1	1.2	1.2.1	1.2.2	
2022	192 166 016,74	148 132 993,53	39 484 602,00	2 138 347,00	19 368 040,00	29 247 064,05	57 894 940,48	28 254 298,00	44 033 023,21	28 035 432,00	14 406 690,45	
2023	153 347 032,00	138 850 254,00	40 945 530,00	2 217 460,00	26 771 890,00	12 237 190,00	56 678 184,00	30 895 092,00	14 496 778,00	13 303 778,00	1 193 000,00	
2024	156 128 864,00	144 515 145,00	42 378 625,00	2 295 080,00	27 619 950,00	12 565 090,00	59 656 400,00	32 970 920,00	11 613 719,00	8 000 000,00	3 613 719,00	
2025	158 516 700,00	149 493 920,00	43 861 880,00	2 375 400,00	28 507 470,00	13 004 870,00	61 744 300,00	34 124 900,00	9 022 780,00	5 000 000,00	4 022 780,00	
2026	157 238 003,00	154 745 740,00	0,00	0,00	0,00	13 460 040,00	0,00	0,00	2 492 263,00	0,00	2 492 263,00	
2027	159 872 240,00	159 872 240,00	0,00	0,00	0,00	13 917 680,00	0,00	0,00	0,00	0,00	0,00	
2028	165 135 330,00	165 135 330,00	0,00	0,00	0,00	14 376 970,00	0,00	0,00	0,00	0,00	0,00	
2029	170 293 790,00	170 293 790,00	0,00	0,00	0,00	14 822 650,00	0,00	0,00	0,00	0,00	0,00	
2030	175 325 930,00	175 325 930,00	0,00	0,00	0,00	15 252 510,00	0,00	0,00	0,00	0,00	0,00	
2031	180 361 770,00	180 361 770,00	0,00	0,00	0,00	15 679 580,00	0,00	0,00	0,00	0,00	0,00	
2032	185 400 580,00	185 400 580,00	0,00	0,00	0,00	16 102 930,00	0,00	0,00	0,00	0,00	0,00	
2033	189 412 820,00	189 412 820,00	0,00	0,00	0,00	15 521 600,00	0,00	0,00	0,00	0,00	0,00	
2034	195 407 410,00	195 407 410,00	0,00	0,00	0,00	16 934 650,00	0,00	0,00	0,00	0,00	0,00	
2035	200 538 770,00	200 538 770,00	0,00	0,00	0,00	17 358 010,00	0,00	0,00	0,00	0,00	0,00	

<sup>1)</sup> Wzór może być stosowany także w układzie pionowym, w którym poszczególne pozycje są przedstawione w kolumnach, a lata w wierszach.

<sup>2)</sup> Zgodnie z art. 227 ustawy z dnia 27 sierpnia 2009 r. o finansach publicznych (Dz. U. z 2019 r. poz. 869, z późn. zm.), zwanej dalej „ustawą”, wieloletnia prognoza finansowa obejmuje okres roku budżetowego oraz co najmniej trzech kolejnych lat. W sytuacji dłuższego okresu prognozowania finansowego wzór stosuje się dla lat wykraczających poza minimalny (4-letni) okres prognozy, wynikający z art. 227 ustawy.

<sup>3)</sup> W pozycji wykazuje się dochody o charakterze celowym, które jednostka otrzymuje od podmiotów zewnętrznych. W szczególności pozycja obejmuje dotacje celowe z budżetu państwa na zadania bieżące oraz dotacje i środki na finansowanie wydatków bieżących na realizację zadań finansowanych z udziałem środków, o których mowa w art. 5 ust. 1 pkt 2 i 3 ustawy. W pozycji nie wykazuje się natomiast dochodów związanych ze szczególnymi zasadami wykonywania budżetu jednostki wynikającymi z odrębnych ustaw, o których mowa w art. 237 ust. 1 ustawy.

<sup>4)</sup> W pozycji wykazuje się pozostałe dochody bieżące w szczególności kwoty podatków i opłat lokalnych.

Wyszczególnienie	Wydatki ogółem <sup>x</sup>	z tego:										
		Wydatki bieżące <sup>x</sup>	w tym:							Wydatki majątkowe <sup>x</sup>	w tym:	
			na wynagrodzenia i składki od nich naliczane	z tytułu poręczeń i gwarancji <sup>x</sup>	w tym:	wydatki na obsługę długu <sup>x</sup>	w tym:				Inwestycje i zakupy inwestycyjne, o których mowa w art. 236 ust. 4 pkt 1 ustawy	wydatki o charakterze dotacyjnym na inwestycje i zakupy inwestycyjne
					gwarancje i poręczenia podlegające wyłączeniu z limitu spłaty zobowiązań, o którym mowa w art. 243 ustawy <sup>x</sup>		odsetki i dyskonto podlegające wyłączeniu z limitu spłaty zobowiązań, o którym mowa w art. 243 ustawy, w terminie nie dłuższym niż 90 dni po zakończeniu programu, projektu lub zadania i otrzymaniu refundacji z tych środków (bez odsetek i dyskonta od zobowiązań na wkład krajowy) <sup>x</sup>	odsetki i dyskonto podlegające wyłączeniu z limitu spłaty zobowiązań, o którym mowa w art. 243 ustawy, z tytułu zobowiązań zaciągniętych na wkład krajowy <sup>x</sup>	pozostałe odsetki i dyskonto podlegające wyłączeniu z limitu spłaty zobowiązań, o którym mowa w art. 243 ustawy <sup>x</sup>			
2.1	2.1.1	2.1.2	2.1.2.1	2.1.3	2.1.3.1	2.1.3.2	2.1.3.3	2.2	2.2.1	2.2.1.1		
Lp	2	2.1	2.1.1	2.1.2	2.1.2.1	2.1.3	2.1.3.1	2.1.3.2	2.1.3.3	2.2	2.2.1	2.2.1.1
2022	228 281 775,31	156 428 442,30	60 549 499,61	0,00	0,00	1 548 500,00	0,00	0,00	0,00	71 853 333,01	68 707 333,01	3 146 000,00
2023	150 097 040,00	134 002 600,00	60 852 408,00	0,00	0,00	2 550 000,00	0,00	0,00	0,00	16 094 440,00	13 454 440,00	0,00
2024	152 278 872,00	136 682 600,00	61 765 194,00	0,00	0,00	1 990 000,00	0,00	0,00	0,00	15 596 272,00	15 596 272,00	0,00
2025	153 466 708,00	139 416 300,00	62 691 672,00	0,00	0,00	1 305 000,00	0,00	0,00	0,00	14 050 408,00	14 050 408,00	0,00
2026	154 188 011,00	142 901 700,00	0,00	0,00	0,00	1 202 000,00	0,00	0,00	0,00	11 286 311,00	11 286 311,00	0,00
2027	155 522 248,00	146 474 200,00	0,00	0,00	0,00	725 000,00	0,00	0,00	0,00	9 048 048,00	9 048 048,00	0,00
2028	160 285 338,00	150 136 100,00	0,00	0,00	0,00	630 000,00	0,00	0,00	0,00	10 149 238,00	10 149 238,00	0,00
2029	164 743 686,00	153 889 500,00	0,00	0,00	0,00	520 000,00	0,00	0,00	0,00	10 854 186,00	10 854 186,00	0,00
2030	171 425 930,00	157 736 700,00	0,00	0,00	0,00	395 000,00	0,00	0,00	0,00	13 689 230,00	13 689 230,00	0,00
2031	176 361 770,00	161 680 100,00	0,00	0,00	0,00	312 000,00	0,00	0,00	0,00	14 681 670,00	14 681 670,00	0,00
2032	182 900 580,00	165 722 100,00	0,00	0,00	0,00	223 500,00	0,00	0,00	0,00	17 178 480,00	16 178 480,00	0,00
2033	186 412 820,00	169 865 200,00	0,00	0,00	0,00	144 000,00	0,00	0,00	0,00	16 547 620,00	17 547 620,00	0,00
2034	193 407 410,00	174 111 800,00	0,00	0,00	0,00	96 000,00	0,00	0,00	0,00	19 295 610,00	19 295 610,00	0,00
2035	198 538 770,00	178 464 600,00	0,00	0,00	0,00	48 000,00	0,00	0,00	0,00	20 074 170,00	20 074 170,00	0,00

Wyszczególnienie	Wynik budżetu <sup>x</sup>	w tym:	Przychody budżetu <sup>x</sup>	z tego:					
		Kwota prognozowanej nadwyżki budżetu przeznaczana na spłatę kredytów, pożyczek i wykup papierów wartościowych <sup>5)</sup>		Kredyty, pożyczki, emisja papierów wartościowych <sup>x</sup>	w tym:	Nadwyżka budżetowa z lat ubiegłych <sup>x 6)</sup>	w tym:	Wolne środki, o których mowa w art. 217 ust. 2 pkt 6 ustawy <sup>x</sup>	w tym:
					na pokrycie deficytu budżetu <sup>x</sup>		na pokrycie deficytu budżetu <sup>x</sup>		na pokrycie deficytu budżetu <sup>x</sup>
Lp	3	3.1	4	4.1	4.1.1	4.2	4.2.1	4.3	4.3.1
2022	-36 115 758,57	2 349 992,00	38 465 750,57	20 000 000,00	17 650 008,00	1 983 808,05	1 983 808,05	16 481 942,52	16 481 942,52
2023	3 249 992,00	3 249 992,00	0,00	0,00	0,00	0,00	0,00	0,00	0,00
2024	3 849 992,00	3 849 992,00	0,00	0,00	0,00	0,00	0,00	0,00	0,00
2025	5 049 992,00	5 049 992,00	0,00	0,00	0,00	0,00	0,00	0,00	0,00
2026	3 049 992,00	3 049 992,00	0,00	0,00	0,00	0,00	0,00	0,00	0,00
2027	4 349 992,00	4 349 992,00	0,00	0,00	0,00	0,00	0,00	0,00	0,00
2028	4 849 992,00	4 849 992,00	0,00	0,00	0,00	0,00	0,00	0,00	0,00
2029	5 550 104,00	5 550 104,00	0,00	0,00	0,00	0,00	0,00	0,00	0,00
2030	3 900 000,00	3 900 000,00	0,00	0,00	0,00	0,00	0,00	0,00	0,00
2031	4 000 000,00	4 000 000,00	0,00	0,00	0,00	0,00	0,00	0,00	0,00
2032	2 500 000,00	2 500 000,00	0,00	0,00	0,00	0,00	0,00	0,00	0,00
2033	3 000 000,00	2 000 000,00	0,00	0,00	0,00	0,00	0,00	0,00	0,00
2034	2 000 000,00	2 000 000,00	0,00	0,00	0,00	0,00	0,00	0,00	0,00
2035	2 000 000,00	2 000 000,00	0,00	0,00	0,00	0,00	0,00	0,00	0,00

<sup>5)</sup> Inne przeznaczenie nadwyżki budżetowej wymaga określenia w objaśnieniach do wieloletniej prognozy finansowej.

<sup>6)</sup> W pozycji należy ująć środki pieniężne znajdujące się na rachunku budżetu pochodzące z nadwyżek poprzednich budżetów, łącznie z niewykorzystanymi środkami, o których mowa w art. 217 ust. 2 pkt 8 ustawy.

Wyszczególnienie	z tego:				Rozchody budżetu <sup>x</sup>	z tego:			
	Splaty udzielonych pożyczek w latach ubiegłych <sup>x</sup>	w tym:	Inne przychody niezwiązane z zaciągnięciem długu <sup>x 7)</sup>	w tym:		Splaty rat kapitałowych kredytów i pożyczek oraz wykup papierów wartościowych <sup>x</sup>	z tego:		
		na pokrycie deficytu budżetu <sup>x</sup>		na pokrycie deficytu budżetu <sup>x</sup>			łączna kwota przypadających na dany rok kwot ustawowych wyłączeń z limitu splaty zobowiązań <sup>x</sup>	w tym:	
								kwota przypadających na dany rok kwot wyłączeń określonych w art. 243 ust. 3 ustawy <sup>x</sup>	kwota przypadających na dany rok kwot wyłączeń określonych w art. 243 ust. 3a ustawy <sup>x</sup>
Lp	4.4	4.4.1	4.5	4.5.1	5	5.1	5.1.1	5.1.1.1	5.1.1.2
2022	0,00	0,00	0,00	0,00	2 349 992,00	2 349 992,00	0,00	0,00	0,00
2023	0,00	0,00	0,00	0,00	3 249 992,00	3 249 992,00	0,00	0,00	0,00
2024	0,00	0,00	0,00	0,00	3 849 992,00	3 849 992,00	0,00	0,00	0,00
2025	0,00	0,00	0,00	0,00	5 049 992,00	5 049 992,00	0,00	0,00	0,00
2026	0,00	0,00	0,00	0,00	3 049 992,00	3 049 992,00	0,00	0,00	0,00
2027	0,00	0,00	0,00	0,00	4 349 992,00	4 349 992,00	0,00	0,00	0,00
2028	0,00	0,00	0,00	0,00	4 849 992,00	4 849 992,00	0,00	0,00	0,00
2029	0,00	0,00	0,00	0,00	5 550 104,00	5 550 104,00	0,00	0,00	0,00
2030	0,00	0,00	0,00	0,00	3 900 000,00	3 900 000,00	0,00	0,00	0,00
2031	0,00	0,00	0,00	0,00	4 000 000,00	4 000 000,00	0,00	0,00	0,00
2032	0,00	0,00	0,00	0,00	2 500 000,00	2 500 000,00	0,00	0,00	0,00
2033	0,00	0,00	0,00	0,00	3 000 000,00	3 000 000,00	0,00	0,00	0,00
2034	0,00	0,00	0,00	0,00	2 000 000,00	2 000 000,00	0,00	0,00	0,00
2035	0,00	0,00	0,00	0,00	2 000 000,00	2 000 000,00	0,00	0,00	0,00

<sup>7)</sup> W pozycji należy ująć w szczególności przychody pochodzące z prywatyzacji majątku jednostki samorządu terytorialnego.

Wyszczególnienie	Rozchody budżetu, z tego:						Kwota długu <sup>x</sup>	w tym: kwota długu, którego planowana spłata dokona się z wydatków <sup>x</sup>	Relacja zrównoważenia wydatków bieżących, o której mowa w art. 242 ustawy	
	łącznie kwota przypadających na dany rok kwot ustawowych wyłączeń z limitu spłaty zobowiązań, z tego:					Inne rozchody niezwiązane ze spłatą długu <sup>x</sup>			Różnica między dochodami bieżącymi a wydatkami bieżącymi <sup>x</sup>	Różnica między dochodami bieżącymi, skorygowanymi o środki <sup>8)</sup> a wydatkami bieżącymi <sup>x</sup>
	kwota wyłączeń z tytułu wcześniejszej spłaty zobowiązań, określonych w art. 243 ust. 3b ustawy	z tego:			kwota przypadających na dany rok kwot pozostałych ustawowych wyłączeń z limitu spłaty zobowiązań <sup>x</sup>					
środkami nowego zobowiązania		wolnymi środkami, o których mowa w art. 217 ust. 2 pkt 6 ustawy	innymi środkami							
Lp	5.1.1.3	5.1.1.3.1	5.1.1.3.2	5.1.1.3.3	5.1.1.4	5.2	6	6.1	7.1	7.2
2022	0,00	0,00	0,00	0,00	0,00	0,00	54 345 056,00	6 995 000,00	-8 295 448,77	10 170 301,80
2023	x	x	x	x	0,00	0,00	50 240 064,00	6 140 000,00	4 847 654,00	4 847 654,00
2024	x	x	x	x	0,00	0,00	45 540 072,00	5 290 000,00	7 832 545,00	7 832 545,00
2025	x	x	x	x	0,00	0,00	39 640 080,00	4 440 000,00	10 077 620,00	10 077 620,00
2026	x	x	x	x	0,00	0,00	35 745 088,00	3 595 000,00	11 844 040,00	11 844 040,00
2027	x	x	x	x	0,00	0,00	30 555 096,00	2 755 000,00	13 398 040,00	13 398 040,00
2028	x	x	x	x	0,00	0,00	24 875 104,00	1 925 000,00	14 999 230,00	14 999 230,00
2029	x	x	x	x	0,00	0,00	18 495 000,00	1 095 000,00	16 404 290,00	16 404 290,00
2030	x	x	x	x	0,00	0,00	13 775 000,00	275 000,00	17 589 230,00	17 589 230,00
2031	x	x	x	x	0,00	0,00	9 500 000,00	0,00	18 681 670,00	18 681 670,00
2032	x	x	x	x	0,00	0,00	7 000 000,00	0,00	19 678 480,00	19 678 480,00
2033	x	x	x	x	0,00	0,00	4 000 000,00	0,00	19 547 620,00	19 547 620,00
2034	x	x	x	x	0,00	0,00	2 000 000,00	0,00	21 295 610,00	21 295 610,00
2035	x	x	x	x	0,00	0,00	0,00	0,00	22 074 170,00	22 074 170,00

<sup>8)</sup> Skorygowanie o środki dotyczy określonego w art. 242 ustawy powiększenia o odpowiednie dla roku prognozy przychody wskazane w art. 217 ust. 2 ustawy. Skutki finansowe wyłączeń ograniczenia, o którym mowa w art. 242 ustawy, zawarte w innych ustawach należy ująć w objaśnieniach dołączanych do wieloletniej prognozy finansowej zgodnie z art. 226 ust. 2a ustawy.



Wyszczególnienie	Wskaźnik spłaty zobowiązań						
	Relacja określona po lewej stronie nierówności we wzorze, o którym mowa w art. 243 ust. 1 ustawy (po uwzględnieniu zobowiązań związku współtworzonego przez jednostkę samorządu terytorialnego oraz po uwzględnieniu ustawowych wyłączeń przypadających na dany rok) <sup>X</sup>	Relacja określona po prawej stronie nierówności we wzorze, o którym mowa w art. 243 ust. 1 ustawy, ustalona dla danego roku (wskaźnik jednoroczny) <sup>X</sup>		Dopuszczalny limit spłaty zobowiązań określony po prawej stronie nierówności we wzorze, o którym mowa w art. 243 ustawy, po uwzględnieniu ustawowych wyłączeń, obliczony w oparciu o plan 3 kwartału roku poprzedzającego pierwszy rok prognozy (wskaźnik ustalony w oparciu o średnią arytmetyczną z poprzednich lat) <sup>X</sup>	Dopuszczalny limit spłaty zobowiązań określony po prawej stronie nierówności we wzorze, o którym mowa w art. 243 ustawy, po uwzględnieniu ustawowych wyłączeń, obliczony w oparciu o wykonanie roku poprzedzającego pierwszy rok prognozy (wskaźnik ustalony w oparciu o średnią arytmetyczną z poprzednich lat) <sup>X</sup>	Informacja o spełnieniu wskaźnika spłaty zobowiązań określonego w art. 243 ustawy, po uwzględnieniu zobowiązań związku współtworzonego przez jednostkę samorządu terytorialnego oraz po uwzględnieniu ustawowych wyłączeń, obliczonego w oparciu o plan 3 kwartałów roku poprzedzającego rok budżetowy <sup>X</sup>	Informacja o spełnieniu wskaźnika spłaty zobowiązań określonego w art. 243 ustawy, po uwzględnieniu zobowiązań związku współtworzonego przez jednostkę samorządu terytorialnego oraz po uwzględnieniu ustawowych wyłączeń, obliczonego w oparciu o wykonanie roku poprzedzającego rok budżetowy <sup>X</sup>
Lp	8.1	8.2		8.3	8.3.1	8.4	8.4.1
2022	4,00%	-5,49%	18,09%	20,10%	21,76%	TAK	TAK
2023	5,26%	5,85%	16,35%	20,59%	22,25%	TAK	TAK
2024	5,07%	7,45%	13,51%	20,63%	22,29%	TAK	TAK
2025	5,28%	8,34%	x	20,27%	21,94%	TAK	TAK
2026	3,61%	9,23%	x	3,73%	5,92%	TAK	TAK
2027	4,05%	9,68%	x	4,49%	6,68%	TAK	TAK
2028	4,19%	10,37%	x	5,40%	7,59%	TAK	TAK
2029	4,44%	10,89%	x	6,49%	6,49%	TAK	TAK
2030	3,20%	11,23%	x	8,83%	8,83%	TAK	TAK
2031	2,79%	11,53%	x	9,60%	9,60%	TAK	TAK
2032	1,61%	11,76%	x	10,18%	10,18%	TAK	TAK
2033	1,81%	11,32%	x	10,67%	10,67%	TAK	TAK
2034	1,17%	11,99%	x	10,97%	10,97%	TAK	TAK
2035	1,12%	12,08%	x	11,30%	11,30%	TAK	TAK

Ustalona na lata 2022–2025 relacja z art. 243 (poz. 8.3, 8.3.1, 8.4 i 8.4.1) została obliczona według średniej 7-letniej

Wyszczególnienie	Finansowanie programów, projektów lub zadań realizowanych z udziałem środków, o których mowa w art. 5 ust. 1 pkt 2 i 3 ustawy								
	Dochody bieżące na programy, projekty lub zadania finansowane z udziałem środków, o których mowa w art. 5 ust. 1 pkt 2 i 3 ustawy <sup>x</sup>	w tym:		Dochody majątkowe na programy, projekty lub zadania finansowane z udziałem środków, o których mowa w art. 5 ust. 1 pkt 2 i 3 ustawy	w tym:		Wydatki bieżące na programy, projekty lub zadania finansowane z udziałem środków, o których mowa w art. 5 ust. 1 pkt 2 i 3 ustawy <sup>x</sup>	w tym:	
		Dotacje i środki o charakterze bieżącym na realizację programu, projektu lub zadania finansowanego z udziałem środków, o których mowa w art. 5 ust. 1 pkt 2 ustawy <sup>x</sup>	w tym:		Dochody majątkowe na programy, projekty lub zadania finansowane z udziałem środków, o których mowa w art. 5 ust. 1 pkt 2 ustawy	w tym:		Wydatki bieżące na programy, projekty lub zadania finansowane z udziałem środków, o których mowa w art. 5 ust. 1 pkt 2 ustawy <sup>x</sup>	w tym:
			środki określone w art. 5 ust. 1 pkt 2 ustawy			środki określone w art. 5 ust. 1 pkt 2 ustawy			środki określone w art. 5 ust. 1 pkt 2 ustawy
Lp	9.1	9.1.1	9.1.1.1	9.2	9.2.1	9.2.1.1	9.3	9.3.1	9.3.1.1
2022	429 727,56	429 727,56	429 727,56	7 376 900,76	7 376 900,76	7 376 900,76	652 663,69	652 663,69	652 663,69
2023	103 890,46	103 890,46	103 890,46	850 000,00	850 000,00	850 000,00	109 359,22	109 359,22	109 359,22
2024	103 890,60	103 890,60	103 890,60	3 613 719,00	3 613 719,00	3 613 719,00	109 359,36	109 359,36	109 359,36
2025	35 505,10	35 505,10	35 505,10	4 022 780,00	4 022 780,00	4 022 780,00	37 374,05	37 374,05	37 374,05
2026	14 298,66	14 298,66	14 298,66	2 492 263,00	2 492 263,00	2 492 263,00	15 051,28	15 051,28	15 051,28
2027	9 532,49	9 532,49	9 532,49	0,00	0,00	0,00	10 034,20	10 034,20	10 034,20
2028	0,00	0,00	0,00	0,00	0,00	0,00	0,00	0,00	0,00
2029	0,00	0,00	0,00	0,00	0,00	0,00	0,00	0,00	0,00
2030	0,00	0,00	0,00	0,00	0,00	0,00	0,00	0,00	0,00
2031	0,00	0,00	0,00	0,00	0,00	0,00	0,00	0,00	0,00
2032	0,00	0,00	0,00	0,00	0,00	0,00	0,00	0,00	0,00
2033	0,00	0,00	0,00	0,00	0,00	0,00	0,00	0,00	0,00
2034	0,00	0,00	0,00	0,00	0,00	0,00	0,00	0,00	0,00
2035	0,00	0,00	0,00	0,00	0,00	0,00	0,00	0,00	0,00

Wyszczególnienie	Informacje uzupełniające o wybranych kategoriach finansowych									
	Wydatki majątkowe na programy, projekty lub zadania finansowane z udziałem środków, o których mowa w art. 5 ust. 1 pkt 2 i 3 ustawy	w tym:		Wydatki objęte limitem, o którym mowa w art. 226 ust. 3 pkt 4 ustawy	z tego:		Wydatki bieżące na pokrycie ujemnego wyniku finansowego samodzielnego publicznego zakładu opieki zdrowotnej	Wydatki na spłatę zobowiązań przejmowanych w związku z likwidacją lub przekształceniem samodzielnego publicznego zakładu opieki zdrowotnej	Kwota zobowiązań związku współtworzonego przez jednostkę samorządu terytorialnego przypadających do spłaty w danym roku budżetowym, podlegająca doliczeniu zgodnie z art. 244 ustawy <sup>X</sup>	Kwota zobowiązań wynikających z przejęcia przez jednostkę samorządu terytorialnego zobowiązań po likwidowanych i przekształcanych samorządowych osobach prawnych
		Wydatki majątkowe na programy, projekty lub zadania finansowane z udziałem środków, o których mowa w art. 5 ust. 1 pkt 2 ustawy	w tym:		bieżące	majątkowe				
			finansowane środkami określonymi w art. 5 ust. 1 pkt 2 ustawy							
Lp	9.4	9.4.1	9.4.1.1	10.1	10.1.1	10.1.2	10.2	10.3	10.4	10.5
2022	30 700 441,46	30 700 441,46	30 700 441,46	63 267 847,49	1 028 946,69	62 238 900,80	0,00	0,00	0,00	0,00
2023	1 440 000,00	1 440 000,00	1 440 000,00	16 388 799,22	294 359,22	16 094 440,00	0,00	0,00	0,00	0,00
2024	6 305 000,00	6 305 000,00	6 305 000,00	9 514 359,36	279 359,36	9 235 000,00	0,00	0,00	0,00	0,00
2025	6 400 000,00	6 400 000,00	6 400 000,00	8 637 374,05	207 374,05	8 430 000,00	0,00	0,00	0,00	0,00
2026	5 264 400,00	5 264 400,00	5 264 400,00	6 494 451,28	15 051,28	6 479 400,00	0,00	0,00	0,00	0,00
2027	0,00	0,00	0,00	1 050 034,20	10 034,20	1 040 000,00	0,00	0,00	0,00	0,00
2028	0,00	0,00	0,00	1 030 000,00	0,00	1 030 000,00	0,00	0,00	0,00	0,00
2029	0,00	0,00	0,00	1 030 000,00	0,00	1 030 000,00	0,00	0,00	0,00	0,00
2030	0,00	0,00	0,00	1 020 000,00	0,00	1 020 000,00	0,00	0,00	0,00	0,00
2031	0,00	0,00	0,00	645 000,00	0,00	645 000,00	0,00	0,00	0,00	0,00
2032	0,00	0,00	0,00	0,00	0,00	0,00	0,00	0,00	0,00	0,00
2033	0,00	0,00	0,00	0,00	0,00	0,00	0,00	0,00	0,00	0,00
2034	0,00	0,00	0,00	0,00	0,00	0,00	0,00	0,00	0,00	0,00
2035	0,00	0,00	0,00	0,00	0,00	0,00	0,00	0,00	0,00	0,00

Wyszczególnienie	Informacje uzupełniające o wybranych kategoriach finansowych											
	Splaty, o których mowa w poz. 5.1, wynikające wyłącznie z tytułu zobowiązań już zaciągniętych <sup>x</sup>	Wydatki zmniejszające dług <sup>x</sup>	w tym:					Wypłaty z tytułu wymagalnych poręczeń i gwarancji <sup>x</sup>	Kwota wzrostu(+)/spadku(-) kwoty długu wynikająca z operacji niekasowych (m.in. umorzenia, różnice kursowe)	Wcześniejsza splata zobowiązań, wyłączona z limitu splaty zobowiązań, dokonywana w formie wydatków budżetowych	Wykup papierów wartościowych, splaty rat kredytów i pożyczek wraz z należnymi odsetkami i dyskontem, odpowiednio emitowanych lub zaciągniętych do równowartości kwoty ubytku w wykonanych dochodach jednostki samorządu terytorialnego będącego skutkiem wystąpienia COVID-19 <sup>x</sup>	Wydatki bieżące podlegające wyłączeniu z limitu splaty zobowiązań <sup>9)</sup>
			splata zobowiązań wymagalnych z lat poprzednich, innych niż w poz. 10.7.3 <sup>x</sup>	splata zobowiązań zaliczanych do tytułu dłużnego – kredyt i pożyczka <sup>x</sup>	w tym:		zobowiązań zaciągniętych po dniu 1 stycznia 2019 r. <sup>x</sup>					
					w tym:							
Lp	10.6	10.7	10.7.1	10.7.2	10.7.2.1	10.7.2.1.1	10.7.3	10.8	10.9	10.10	10.11	
2022	2 349 992,00	860 000,00	0,00	860 000,00	860 000,00	0,00	0,00	0,00	0,00	0,00	0,00	
2023	3 249 992,00	855 000,00	0,00	855 000,00	855 000,00	0,00	0,00	0,00	x	0,00	0,00	
2024	3 849 992,00	850 000,00	0,00	850 000,00	850 000,00	0,00	0,00	0,00	x	0,00	0,00	
2025	5 049 992,00	850 000,00	0,00	850 000,00	850 000,00	0,00	0,00	0,00	x	0,00	0,00	
2026	3 049 992,00	845 000,00	0,00	845 000,00	845 000,00	0,00	0,00	0,00	x	0,00	0,00	
2027	4 349 992,00	840 000,00	0,00	840 000,00	840 000,00	0,00	0,00	0,00	x	0,00	0,00	
2028	4 849 992,00	830 000,00	0,00	830 000,00	830 000,00	0,00	0,00	0,00	x	0,00	0,00	
2029	5 550 104,00	830 000,00	0,00	830 000,00	830 000,00	0,00	0,00	0,00	x	0,00	0,00	
2030	1 900 000,00	820 000,00	0,00	820 000,00	820 000,00	0,00	0,00	0,00	x	0,00	0,00	
2031	1 500 000,00	275 000,00	0,00	275 000,00	275 000,00	0,00	0,00	0,00	x	0,00	0,00	
2032	1 000 000,00	0,00	0,00	0,00	0,00	0,00	0,00	0,00	x	0,00	0,00	
2033	1 000 000,00	0,00	0,00	0,00	0,00	0,00	0,00	0,00	x	0,00	0,00	
2034	1 000 000,00	0,00	0,00	0,00	0,00	0,00	0,00	0,00	x	0,00	0,00	
2035	1 000 000,00	0,00	0,00	0,00	0,00	0,00	0,00	0,00	x	0,00	0,00	

<sup>9)</sup> W pozycji należy ująć kwoty wydatków bieżących, o które zostają pomniejszone wydatki bieżące budżetu przy wyliczaniu limitu splaty zobowiązań określonego po prawej stronie nierówności we wzorze, o którym mowa w art. 243 ustawy, na podstawie odrębnych ustaw, bez wydatków bieżących na obsługę długu. W szczególności należy ująć wydatki poniesione w celu realizacji zadań związanych z przeciwdziałaniem COVID-19.

\* Informacje zawarte w tej części wieloletniej prognozy finansowej, w tym o spełnieniu relacji określonej w art. 243 ustawy zostaną automatycznie wygenerowane przez aplikację wskazaną przez Ministra Finansów, o której mowa w § 4 ust. 1, na podstawie danych historycznych oraz prognozowanych przez jednostkę samorządu terytorialnego. Automatyczne wyliczenia danych na podstawie wartości historycznych i prognozowanych przez jednostkę samorządu terytorialnego dotyczą w szczególności także pozycji 8.3 – 8.3.1 i pozycji z sekcji 12.

<sup>x</sup> - pozycje oznaczone symbolem „x” sporządza się na okres prognozy kwoty długu, zgodnie z art. 227 ust. 2 ustawy. Okres ten nie podlega wydłużeniu w sytuacji planowania wydatków z tytułu niewymagalnych poręczeń i gwarancji. W przypadku planowania wydatków z tytułu niewymagalnych poręczeń i gwarancji w okresie dłuższym niż okres, na który zaciągnięto oraz planuje się zaciągnąć zobowiązania dłużne, informację o wydatkach z tytułu niewymagalnych poręczeń i gwarancji, wykraczających poza wspomniany okres, należy zamieścić w objaśnieniach do wieloletniej prognozy finansowej.

# Przedsięwzięcia WPF

załącznik nr 2 do  
uchwały nr 9  
z dnia 2022-09-23

kwoty w zł

L.p.	Nazwa i cel	Jednostka odpowiedzialna lub koordynująca	Okres realizacji		Łączne nakłady finansowe	Limit 2022	Limit 2023	Limit 2024	Limit 2025	Limit 2026
			Od	Do						
1	Wydatki na przedsięwzięcia-ogółem (1.1+1.2+1.3)				169 601 947,54	63 267 847,49	16 388 799,22	9 514 359,36	8 637 374,05	6 494 451,28
1.a	- wydatki bieżące				3 084 855,20	1 028 946,69	294 359,22	279 359,36	207 374,05	15 051,28
1.b	- wydatki majątkowe				166 517 092,34	62 238 900,80	16 094 440,00	9 235 000,00	8 430 000,00	6 479 400,00
1.1	Wydatki na programy, projekty lub zadania związane z programami realizowanymi z udziałem środków, o których mowa w art.5 ust.1 pkt 2 i 3 ustawy z dnia 27 sierpnia 2009.r. o finansach publicznych (Dz.U.Nr 157, poz.1240,z późn.zm.), z tego:				73 352 204,45	31 273 388,14	1 549 359,22	6 414 359,36	6 437 374,05	5 279 451,28
1.1.1	- wydatki bieżące				1 260 855,20	642 946,69	109 359,22	109 359,36	37 374,05	15 051,28
1.1.1.15	"Rynek" - nowe możliwości - Aktywizacja zawodowa	MOPS	2020	2022	414 733,34	225 735,83	0,00	0,00	0,00	0,00
1.1.1.17	ERAZMUS+ "Inside out" - Podniesienie poziomu edukacji w gminie	Szkoła 2	2019	2022	108 233,58	59 471,58	0,00	0,00	0,00	0,00
1.1.1.19	"Mythomania in open air museums" Erasmus+ - Poprawa poziomu edukacji	Szkoła Podstawowa nr 5	2021	2022	138 971,93	130 083,93	0,00	0,00	0,00	0,00
1.1.1.20	Toy Stories ERAZMUS + - Poprawa poziomu edukacji	Szkoła 7	2019	2022	134 614,95	79 145,49	0,00	0,00	0,00	0,00
1.1.1.21	ERAZMUS +"Eat healthy. Act responsible" - Podniesienie poziomu wychowawczego	Szkoła Podstawowa nr 5	2019	2022	96 086,75	61 473,32	0,00	0,00	0,00	0,00
1.1.1.22	Projekt zintegrowany LIFE: Śląskie. Przywracamy błękit - Ochrona środowiska	Urząd Miasta Czeladź	2022	2027	368 214,65	87 036,54	109 359,22	109 359,36	37 374,05	15 051,28
1.1.2	- wydatki majątkowe				72 091 349,25	30 630 441,45	1 440 000,00	6 305 000,00	6 400 000,00	5 264 400,00
1.1.2.7	Postindustrialne Centrum Dziedzictwa Górnictwa Węglowego w Zagłębiu wraz z zagospodarowaniem terenu - Ochrona zabytków	MZGK	2016	2022	46 169 982,25	24 718 441,45	0,00	0,00	0,00	0,00
1.1.2.15	Przebudowa i rozbudowa budynków Warsztatów Mechanicznych na funkcje kulturalno-sportowe - Kultura fizyczna i sport	MZGK	2024	2026	13 769 400,00	0,00	0,00	5 105 000,00	3 400 000,00	5 264 400,00
1.1.2.16	Rewitalizacja budynku nadszybia Szybu II po byłej KWK Satrum z zagospodarowaniem terenu - Ochrona zabytków	Urząd Miasta Czeladź	2022	2025	5 330 000,00	130 000,00	1 000 000,00	1 200 000,00	3 000 000,00	0,00
1.1.2.18	Likwidacja niskiej emisji w budynkach mieszkalnych w Czeladzi - Ochrona środowiska	Urząd Miasta Czeladź	2019	2022	4 729 967,00	4 130 000,00	0,00	0,00	0,00	0,00
1.1.2.19	Odnawialne źródła energii szansą dla mieszkańców Czeladzi - Ekologia	Urząd Miasta Czeladź	2022	2023	2 092 000,00	1 652 000,00	440 000,00	0,00	0,00	0,00
1.2	Wydatki na programy, projekty lub zadania związane z umowami partnerstwa publiczno-prywatnego, z tego:				0,00	0,00	0,00	0,00	0,00	0,00
1.2.1	- wydatki bieżące				0,00	0,00	0,00	0,00	0,00	0,00
1.2.2	- wydatki majątkowe				0,00	0,00	0,00	0,00	0,00	0,00
1.3	Wydatki na programy, projekty lub zadania pozostałe (inne niż wymienione w pkt 1.1 i 1.2),z tego				96 249 743,09	31 994 459,35	14 839 440,00	3 100 000,00	2 200 000,00	1 215 000,00
1.3.1	- wydatki bieżące				1 824 000,00	386 000,00	185 000,00	170 000,00	170 000,00	0,00
1.3.1.1	Dosprzętowanie Miejskiego Zarządu Gospodarki Komunalnej - Utrzymanie czystości i porządku	MZGK	2017	2022	746 000,00	36 000,00	0,00	0,00	0,00	0,00
1.3.1.3	Infrastruktura systemu roweru miejskiego - obsługa - Organizacja ruchu drogowego	MZGK	2021	2025	1 043 000,00	330 000,00	170 000,00	170 000,00	170 000,00	0,00

L.p.	Limit 2027	Limit 2028	Limit 2029	Limit 2030	Limit 2031	Limit zobowiązań
1	1 050 034,20	1 030 000,00	1 030 000,00	1 020 000,00	645 000,00	109 077 865,60
1.a	10 034,20	0,00	0,00	0,00	0,00	1 835 124,80
1.b	1 040 000,00	1 030 000,00	1 030 000,00	1 020 000,00	645 000,00	107 242 740,80
1.1	10 034,20	0,00	0,00	0,00	0,00	50 963 966,25
1.1.1	10 034,20	0,00	0,00	0,00	0,00	924 124,80
1.1.1.15	0,00	0,00	0,00	0,00	0,00	225 735,83
1.1.1.17	0,00	0,00	0,00	0,00	0,00	59 471,58
1.1.1.19	0,00	0,00	0,00	0,00	0,00	130 083,93
1.1.1.20	0,00	0,00	0,00	0,00	0,00	79 145,49
1.1.1.21	0,00	0,00	0,00	0,00	0,00	61 473,32
1.1.1.22	10 034,20	0,00	0,00	0,00	0,00	368 214,65
1.1.2	0,00	0,00	0,00	0,00	0,00	50 039 841,45
1.1.2.7	0,00	0,00	0,00	0,00	0,00	24 718 441,45
1.1.2.15	0,00	0,00	0,00	0,00	0,00	13 769 400,00
1.1.2.16	0,00	0,00	0,00	0,00	0,00	5 330 000,00
1.1.2.18	0,00	0,00	0,00	0,00	0,00	4 130 000,00
1.1.2.19	0,00	0,00	0,00	0,00	0,00	2 092 000,00
1.2	0,00	0,00	0,00	0,00	0,00	0,00
1.2.1	0,00	0,00	0,00	0,00	0,00	0,00
1.2.2	0,00	0,00	0,00	0,00	0,00	0,00
1.3	1 040 000,00	1 030 000,00	1 030 000,00	1 020 000,00	645 000,00	58 113 899,35
1.3.1	0,00	0,00	0,00	0,00	0,00	911 000,00
1.3.1.1	0,00	0,00	0,00	0,00	0,00	36 000,00
1.3.1.3	0,00	0,00	0,00	0,00	0,00	840 000,00

L.p.	Nazwa i cel	Jednostka odpowiedzialna lub koordynująca	Okres realizacji		Łączne nakłady finansowe	Limit 2022	Limit 2023	Limit 2024	Limit 2025	Limit 2026
			Od	Do						
1.3.1.4	Sporządzenie miejscowego planu zagospodarowania przestrzennego dla terenu szpitala - Ład przestrzenny	Urząd Miasta Czeladź	2022	2023	35 000,00	20 000,00	15 000,00	0,00	0,00	0,00
1.3.2	- wydatki majątkowe				94 425 743,09	31 608 459,35	14 654 440,00	2 930 000,00	2 030 000,00	1 215 000,00
1.3.2.2	Przebudowa otwartego basenu wraz z zagospodarowaniem terenu i budową zaplecza sanitarno-szatniowego w Czeladzi - wniesienie wkładu pieniężnego do spółki - Kultura fizyczna i rekreacja	Urząd Miasta Czeladź	2016	2031	10 635 000,00	860 000,00	855 000,00	850 000,00	850 000,00	845 000,00
1.3.2.5	Doposażenie szkół i przedszkoli - Edukacja publiczna	Urząd Miasta Czeladź	2016	2022	3 395 558,67	1 500 000,00	0,00	0,00	0,00	0,00
1.3.2.14	Przetok - Gospodarka wodna	Urząd Miasta Czeladź	2024	2025	2 000 000,00	0,00	0,00	1 000 000,00	1 000 000,00	0,00
1.3.2.17	Remont stadionu Górnika - Kultura fizyczna i sport	MOSiR	2015	2024	1 786 462,00	0,00	800 000,00	900 000,00	0,00	0,00
1.3.2.18	Remonty i budowa dróg - Poprawa jakości dróg	MZGK	2013	2023	45 091 622,04	13 107 459,35	8 319 440,00	0,00	0,00	0,00
1.3.2.20	Zakup nieruchomości - Gospodarka nieruchomościami	Urząd Miasta Czeladź	2015	2023	14 152 505,94	6 496 000,00	500 000,00	0,00	0,00	0,00
1.3.2.22	Remont stadionu CKS - Kultura fizyczna i sport	MOSiR	2015	2022	9 042 594,44	7 733 000,00	0,00	0,00	0,00	0,00
1.3.2.27	Dokapitalizowanie spółki związane z funkcjonowaniem basenu odkrytego wraz z zapleczem - Kultura fizyczna i sport	Urząd Miasta Czeladź	2021	2031	2 360 000,00	180 000,00	180 000,00	180 000,00	180 000,00	370 000,00
1.3.2.28	Ekspozycja w "Cechowni" - Kultura i sztuka	MZGK	2022	2023	5 000 000,00	1 000 000,00	4 000 000,00	0,00	0,00	0,00
1.3.2.29	Modernizacja Budynku Obsługi Stadionu CKS - Kultura fizyczna i sport	MOSiR	2021	2022	962 000,00	732 000,00	0,00	0,00	0,00	0,00

L.p.	Limit 2027	Limit 2028	Limit 2029	Limit 2030	Limit 2031	Limit zobowiązań
1.3.1.4	0,00	0,00	0,00	0,00	0,00	35 000,00
1.3.2	1 040 000,00	1 030 000,00	1 030 000,00	1 020 000,00	645 000,00	57 202 899,35
1.3.2.2	840 000,00	830 000,00	830 000,00	820 000,00	275 000,00	7 855 000,00
1.3.2.5	0,00	0,00	0,00	0,00	0,00	1 500 000,00
1.3.2.14	0,00	0,00	0,00	0,00	0,00	2 000 000,00
1.3.2.17	0,00	0,00	0,00	0,00	0,00	1 700 000,00
1.3.2.18	0,00	0,00	0,00	0,00	0,00	21 426 899,35
1.3.2.20	0,00	0,00	0,00	0,00	0,00	6 996 000,00
1.3.2.22	0,00	0,00	0,00	0,00	0,00	7 733 000,00
1.3.2.27	200 000,00	200 000,00	200 000,00	200 000,00	370 000,00	2 260 000,00
1.3.2.28	0,00	0,00	0,00	0,00	0,00	5 000 000,00
1.3.2.29	0,00	0,00	0,00	0,00	0,00	732 000,00



### Objaśnienia

W Wieloletniej Prognozie Finansowej dokonano zmian wynikających z uchwały w sprawie zmian w budżecie na 2022 rok. Po dokonanych zmianach plan dochodów na dzień 28 września br. zamknie się kwotą 192.166.016,74 zł, plan wydatków 228.281.775,31 zł, plan przychodów 38 465.750,57 zł, plan rozchodów 2 349 992,00 zł.

Dodatkowo w związku ze zmianami stawek referencyjnych banków uaktualniono planowane kwoty odsetek od zaciągniętych zobowiązań w pozycjach lat 2023-2025.

W związku z koniecznymi zmianami w budżecie następują zmiany w wykazie przedsięwzięć:

- poz. 1.1.2.18 Likwidacja niskiej emisji w budynkach mieszkalnych w Czeladzi - zmniejszenie limitu wydatków na 2022 rok,
- poz. 1.3.2.22 Remont stadionu CKS - zwiększenie limitu wydatków o 55.000 zł.

**Projekt**

z dnia 23 września 2022 r.

Zatwierdzony przez .....

**UCHWAŁA NR .....  
RADY MIEJSKIEJ W CZELADZI**

z dnia 23 września 2022 r.

**w sprawie zmian w budżecie miasta na 2022 rok**

Na podstawie art. 18 ust.2 pkt. 4, i art. 51 ustawy z dnia 8 marca 1990 roku o samorządzie gminnym ( tekst jednolity Dz. U. z 2022 roku, poz.559), art. 211, 212, 214, 217, 218, 219, 222 ustawy z dnia 27 sierpnia 2009 roku o finansach publicznych (tekst jednolity Dz. U. Nr z 2022 r., poz. 1634 z późniejszymi zmianami), art. 111 ustawy z dnia 12 marca 2022 roku o pomocy obywatelom Ukrainy w związku z konfliktem zbrojnym na terytorium tego państwa (Dz. U. z 2022 roku, poz.583)

**Rada Miejska w Czeladzi, uchwała, co następuje:**

**§ 1.** W uchwale Nr XLIV/563/2021 Rady Miejskiej w Czeladzi z dnia 22 grudnia 2021 roku w sprawie uchwalenia budżetu Miasta Czeladź na 2022 rok wprowadza się następujące zmiany:

1. W § 1 zmiany w planie dochodów, określone załącznikiem nr 1 do niniejszej uchwały, w tym:

1) Zwiększenie planu **dochodów bieżących** budżetu miasta – o kwotę **4 438 230,00 zł**, w tym:

a) *dochody bieżące* – 4 438 230,00 zł,

2) Plan dochodów po zmianach wynosi **192 166 016,74 zł**., w tym:

a) dochody bieżące: 148 132 993,53 zł

b) dochody majątkowe: 44 033 023,21 zł.

2. W § 3 zmiany w planie wydatków, określone załącznikiem nr 2 do niniejszej uchwały, w tym:

1) Zwiększenie planu wydatków **bieżących i majątkowych** budżetu miasta – o kwotę **4 996 530,00 zł**, w tym:

a) *wydatki bieżące* – 4 941 530,00 zł

b) *wydatki majątkowe* – 55 000,00 zł

2) Zmniejszenie planu wydatków **bieżących** budżetu miasta – o kwotę **3 300,00 zł**, w tym:

a) *Wydatki bieżące* – 3 300,00 zł

3) Plan wydatków po zmianach wynosi **228 281 775,31 zł**., w tym:

a) wydatki bieżące: 156 428 442,30 zł

b) wydatki majątkowe: 71 853 333,01 zł.

**§ 2.** § 4 otrzymuje brzmienie:

„§ 4. 1 Różnica między dochodami i wydatkami budżetu w kwocie **38 465 750,57 zł**, stanowi niedobór budżetu, który pokryty zostanie:

- przychodami z emisji papierów wartościowych (obligacje komunalne) **20 000 000,00 zł**,
- wolnymi środkami, o których mowa w art. 217 ust. 2 pkt 6 ustawy **16 481 942,52 zł**.

- przychodami z rozliczenia środków określonych w art.5 ust. 1 pkt 2 ustawy i dotacji na realizację programu, projektu lub zadania finansowanego z udziałem tych środków **264 480,90 zł**,
- przychodami jednostek samorządu terytorialnego z niewykorzystanych środków pieniężnych na rachunku bieżącym budżetu, wynikających z rozliczenia dochodów i wydatków nimi finansowanych związanych ze szczególnymi zasadami wykonywania budżetu określonymi w odrębnych ustawach **1 719 327,15 zł**

2. Ustala się przychody i rozchody budżetu:

- rozchody budżetu w łącznej kwocie **2 349 992,00 zł**
- przychody budżetu w łącznej kwocie **38 465 750,57 zł**,

3. Ustala się limit zobowiązań z tytułu emitowanych obligacji w wysokości **10 000 000,00 zł**, w tym na:

- pokrycie planowanego deficytu budżetu Miasta w 2022 roku w wysokości 7 650 008,00 zł,
- planowaną spłatę wcześniej zaciągniętych zobowiązań miasta Czeladź w 2022 roku w kwocie 2 349 992,00 zł,

4. Ustala się limit zobowiązań z tytułu kredytu zaciągniętego w 2022 roku w wysokości **2 000 000,00 zł**, na sfinansowanie przejściowego deficytu budżetu.”.

§ 3. Wykonanie uchwały powierza się Burmistrzowi Miasta

§ 4. Uchwała wchodzi w życie z dniem podjęcia.

Załącznik Nr 1 do uchwały Nr .....  
 Rady Miejskiej w Czeladzi  
 z dnia 23 września 2022 r.

ZESTAWIENIE ZMIAN W DOCHODACH BUDŻETU GMINY CZELADŹ NA 2022 ROK

Dział	Treść	Zwiększenia	Zmniejszenia
	<b>Zmiany ogółem</b>	<b>4 438 230,00</b>	<b>0,00</b>
	<b>dochody bieżące</b>	<b>4 438 230,00</b>	<b>0,00</b>
	<b>dochody majątkowe</b>	<b>0,00</b>	<b>0,00</b>
<b>756</b>	<b>Dochody od osób prawnych, od osób fizycznych i od innych jednostek nieposiadających osobowości prawnej oraz wydatki związane z ich poborem</b>	<b>172 500,00</b>	<b>0,00</b>
	<b>dochody bieżące</b>	<b>172 500,00</b>	<b>0,00</b>
	Wpływy z części opłaty za zezwolenie na sprzedaż napojów alkoholowych w obrocie hurtowym	122 500,00	0,00
	Wpływy z opłat za zezwolenia na sprzedaż napojów alkoholowych	50 000,00	0,00
<b>758</b>	<b>Różne rozliczenia</b>	<b>83 330,00</b>	<b>0,00</b>
	<b>dochody bieżące</b>	<b>83 330,00</b>	<b>0,00</b>
	Subwencje ogólne z budżetu państwa	83 330,00	0,00
<b>852</b>	<b>Pomoc społeczna</b>	<b>4 150 400,00</b>	<b>0,00</b>
	<b>dochody bieżące</b>	<b>4 150 400,00</b>	<b>0,00</b>
	wpływy z usług	30 000,00	0,00
	wpływy z różnych dochodów	20 000,00	0,00
	Środki z Funduszu Przeciwdziałania COVID-19 na finansowanie lub dofinansowanie realizacji zadań związanych z przeciwdziałaniem COVID-19	4 100 400,00	0,00
<b>855</b>	<b>Rodzina</b>	<b>20 000,00</b>	<b>0,00</b>
	<b>dochody bieżące</b>	<b>20 000,00</b>	<b>0,00</b>
	wpływy z usług	20 000,00	0,00
<b>921</b>	<b>Kultura i ochrona dziedzictwa narodowego</b>	<b>8 000,00</b>	<b>0,00</b>
	<b>dochody bieżące</b>	<b>8 000,00</b>	<b>0,00</b>
	wpływy z usług	8 000,00	0,00
<b>926</b>	<b>Kultura fizyczna</b>	<b>4 000,00</b>	<b>0,00</b>
	<b>dochody bieżące</b>	<b>4 000,00</b>	<b>0,00</b>
	wpływy z usług	4 000,00	0,00

Załącznik Nr 2 do uchwały Nr .....  
 Rady Miejskiej w Czeladzi  
 z dnia 23 września 2022 r.

ZESTAWIENIE ZMIAN W WYDATKACH BUDŻETU GMINY CZELADŹ NA 2022 ROK

Dział	Rozdział	Treść	Zwiększenia	Zmniejszenia
<b>ZMIANY OGÓLEM</b>			<b>4 996 530,00</b>	<b>3 300,00</b>
<i>Wydatki bieżące</i>			<i>4 941 530,00</i>	<i>3 300,00</i>
<i>Wydatki majątkowe ogółem</i>			<i>55 000,00</i>	<i>0,00</i>
<b>801</b>	<b>Oświata i wychowanie</b>		<b>83 330,00</b>	<b>0,00</b>
	<b>80101</b>	<b>Szkoły podstawowe</b>	<b>66 401,00</b>	<b>0,00</b>
		<b>Wydatki bieżące w szczególności na:</b>	<b>66 401,00</b>	<b>0,00</b>
		Wydatki bieżące jednostek budżetowych, w tym na:	<b>66 401,00</b>	<b>0,00</b>
		<i>wynagrodzenia i składki od nich naliczane</i>	66 401,00	0,00
	<b>80104</b>	<b>Przedszkola</b>	<b>16 929,00</b>	<b>0,00</b>
		<b>Wydatki bieżące w szczególności na:</b>	<b>16 929,00</b>	<b>0,00</b>
		Wydatki bieżące jednostek budżetowych, w tym na:	<b>16 929,00</b>	<b>0,00</b>
		<i>wynagrodzenia i składki od nich naliczane</i>	16 929,00	0,00
<b>851</b>	<b>Ochrona zdrowia</b>		<b>172 500,00</b>	<b>1 100,00</b>
	<b>85154</b>	<b>Przeciwdziałanie alkoholizmowi</b>	<b>172 500,00</b>	<b>0,00</b>
		<b>Wydatki bieżące w szczególności na:</b>	<b>172 500,00</b>	<b>0,00</b>
		<i>dotacja na zadania bieżące</i>	10 000,00	0,00
		Wydatki bieżące jednostek budżetowych, w tym na:	<b>162 500,00</b>	
		<i>wynagrodzenia i składki od nich naliczone</i>	122 500,00	<b>0,00</b>
		<i>wydatki związane z realizacją zadań statutowych</i>	40 000,00	<b>0,00</b>
<b>852</b>	<b>Pomoc społeczna</b>		<b>4 670 400,00</b>	<b>1 100,00</b>
	<b>85214</b>	<b>Zasilki okresowe, celowe i pomoc w naturze oraz składki na ubezpieczenia emerytalne</b>	<b>170 000,00</b>	<b>0,00</b>
		<b>Wydatki bieżące jednostek budżetowych, w tym na:</b>	<b>170 000,00</b>	<b>0,00</b>
		<i>wydatki związane z realizacją zadań statutowych</i>	170 000,00	0,00
	<b>85215</b>	<b>Dodatki mieszkaniowe</b>	<b>400 000,00</b>	<b>0,00</b>
		<b>Wydatki bieżące w szczególności na:</b>	<b>400 000,00</b>	<b>0,00</b>
		<i>świadczenia na rzecz osób fizycznych</i>	400 000,00	0,00
	<b>85295</b>	<b>Pozostała działalność</b>	<b>4 100 400,00</b>	<b>1 100,00</b>
		<b>Wydatki bieżące w szczególności na:</b>	<b>4 100 400,00</b>	<b>1 100,00</b>
		<i>dotacje na zadania bieżące</i>	0,00	1 100,00
		<i>świadczenia na rzecz osób fizycznych</i>	4 020 000,00	0,00

		Wydatki bieżące jednostek budżetowych, w tym na:	80 400,00	0,00
		<i>wynagrodzenia i składki od nich naliczane</i>	80 400,00	0,00
853		Pozostałe zadania w zakresie pomocy społecznej	0,00	1 700,00
	85395	Pozostała działalność	0,00	1 700,00
		Wydatki bieżące w szczególności na:	0,00	1 700,00
		<i>dotacje na zadania bieżące</i>	0,00	1 700,00
854		Edukacyjna opieka wychowawcza	0,00	500,00
	85495	Pozostała działalność	0,00	500,00
		Wydatki bieżące w szczególności na:	0,00	500,00
		<i>dotacje na zadania bieżące</i>	0,00	500,00
921		Kultura i ochrona dziedzictwa narodowego	14 600,00	0,00
	92105	Pozostałe zadania w zakresie kultury	14 600,00	0,00
		Wydatki bieżące w szczególności na:	11 300,00	0,00
		<i>dotacje na zadania bieżące</i>	3 300,00	0,00
		Wydatki bieżące jednostek budżetowych, w tym na:	8 000,00	0,00
		<i>wydatki związane z realizacją zadań statutowych</i>	8 000,00	0,00
926		Kultura fizyczna	59 000,00	0,00
	92601	Obiekty sportowe	55 000,00	0,00
		Wydatki majątkowe, w tym na:	55 000,00	0,00
		<i>inwestycje i zakupy inwestycyjne</i>	55 000,00	
	92604	Instytucje kultury fizycznej	4 000,00	0,00
		Wydatki bieżące w szczególności na:	4 000,00	0,00
		Wydatki bieżące jednostek budżetowych, w tym na:	4 000,00	0,00
		<i>wydatki związane z realizacją zadań statutowych</i>	4 000,00	0,00

Załącznik Nr 3 do uchwały Nr .....  
 Rady Miejskiej w Czeladzi  
 z dnia 23 września 2022 r.

### PRZYCHODY I ROZCHODY BUDŻETU MIASTA CZELADŹ NA 2022 ROK

Lp.	Treść	Klasyfikacja §	Kwota 2022r.
1	2	3	4
<b>1.</b>	<b>DOCHODY</b>		<b>192 166 016,74</b>
	<i>DOCHODY BIEŻĄCE</i>		148 132 993,53
	<i>DOCHODY MAJĄTKOWE</i>		44 033 023,21
<b>2.</b>	<b>WYDATKI</b>		<b>228 281 775,31</b>
	<i>WYDATKI BIEŻĄCE</i>		156 428 442,30
	<i>WYDATKI MAJĄTKOWE</i>		71 853 333,01
3.	WYNIK BUDŻETU		-36 115 758,57
<b>PRZYCHODY OGÓLEM</b>			<b>38 465 750,57</b>
1.	Kredyty/pożyczki/obligacje	§ 952	
2.	Pożyczki na finansowanie zadań realizowanych z udziałem środków pochodzących z budżetu UE	§ 903	0,00
3.	Przychody jednostek samorządu terytorialnego z niewykorzystanych środków pieniężnych na rachunku bieżącym budżetu, wynikających z rozliczenia dochodów i wydatków nimi finansowanych związanych ze szczególnymi zasadami wykonywania budżetu określonymi w odrębnych ustawach	§ 905	1 719 327,15
4.	Przychody jednostek samorządu terytorialnego z wynikających z rozliczenia środków określonych w art. 5 ust. 1 pkt 2 ustawy i dotacji na realizację programu, projektu lub zadania finansowanego z udziałem tych środków	§ 906	264 480,90
5.	Spląty pożyczek udzielonych	§ 951	0,00
6.	Prywatyzacja majątku jst	§ 944	0,00
7.	Nadwyżka budżetu z lat ubiegłych	§ 957	0,00
8.	Papiery wartościowe (obligacje)	§ 931	20 000 000,00
9.	Inne źródła (wolne środki)	§ 950	16 481 942,52
<b>ROZCHODY OGÓLEM</b>			<b>2 349 992,00</b>
1.	Spląty kredytów	§ 992	
2.	Spląty pożyczek	§ 992	349 992,00
3.	Spląty pożyczek otrzymanych na finansowanie zadań realizowanych z udziałem środków pochodzących z budżetu UE	§ 963	
4.	Udzielone pożyczki	§ 991	0,00
5.	Lokaty	§ 994	

6.	Wykup papierów wartościowych (obligacji)	§ 982	2 000 000,00
7.	Rozchody z tytułu innych rozliczeń	§ 995	0,00

0,00



Załącznik Nr 4 do uchwały Nr .....  
 Rady Miejskiej w Czeladzi  
 z dnia 23 września 2022 r.

**ZESTAWIENIE PLANOWANYCH KWOT DOTACJI UDZIELANYCH  
 Z BUDŻETU MIASTA CZELADŹ W 2022 ROKU**

Lp.	Dział	Rozdział	Nazwa zadania	Kwota dotacji	
				podmiotowa	celowa
<b>I.</b>	<b>Jednostki sektora finansów publicznych</b>				
1.	600	60004	Wpłaty gmin i powiatów na rzecz innych jednostek samorządu terytorialnego oraz związków gmin lub związków powiatów na dofinansowanie zadań bieżących	0,00	8 540 439,00
2.	600	60004	Wpłaty gmin i powiatów na rzecz innych jednostek samorządu terytorialnego oraz związków gmin lub związków powiatów na dofinansowanie zadań inwestycyjnych i zakupów inwestycyjnych	0,00	7 491,00
3.	600	60014	Dotacje celowe przekazane dla powiatu na inwestycje i zakupy inwestycyjne realizowane na podstawie porozumień (umów) między jednostkami samorządu terytorialnego	0,00	2 000 000,00
4.	600	60095	Dotacja celowa na zadania realizowane na podstawie porozumień między jednostkami samorządu terytorialnego	0,00	600,00
5.	750	75095	Wpłaty gmin i powiatów na rzecz innych jednostek samorządu terytorialnego oraz związków gmin lub związków powiatów na dofinansowanie zadań bieżących	0,00	197 500,00
6.	851	85154	Dotacja celowa z budżetu dla pozostałych jednostek zaliczanych do sektora finansów publicznych	0,00	<b>80 000,00</b>
7.	851	85154	Dotacja celowa na pomoc finansową udzielaną między jednostkami samorządu terytorialnego na dofinansowanie własnych zadań bieżących	0,00	150 000,00
8.	900	90095	Dotacja celowa przekazana dla powiatu na zadania bieżące realizowane na podstawie porozumień (umów) między jednostkami samorządu terytorialnego	0,00	120 000,00
9.	921	92116	Dotacja podmiotowa z budżetu dla samorządowej instytucji kultury - Miejska Biblioteka Publiczna	2 550 000,00	0,00
10.	921	92118	Dotacja podmiotowa z budżetu dla samorządowej instytucji kultury - Muzeum Saturn	1 465 000,00	0,00

11.	921	92116	Dotacje celowe z budżetu na finansowanie lub dofinansowanie kosztów realizacji inwestycji i zakupów inwestycyjnych jednostek niezaliczanych do sektora finansów publicznych	0,00	840 000,00
12.	921	92118	Dotacje celowe z budżetu na finansowanie lub dofinansowanie kosztów realizacji inwestycji i zakupów inwestycyjnych jednostek niezaliczanych do sektora finansów publicznych	0,00	306 000,00
Razem				<b>4 015 000,00</b>	<b>12 242 030,00</b>
<b>II.</b>	<b>Jednostki spoza sektora finansów publicznych</b>				
1.	754	75412	Dotacje celowe z budżetu jst udzielone w trybie art. 221 uofp. na finansowanie lub dofinansowanie zadań zleconych do realizacji organizacjom prowadzącym działalność pożytku publicznego - OSP	0,00	75 000,00
2.	801	80104	Dotacja podmiotowa z budżetu dla niepublicznej jednostki systemu oświaty	653 435,00	0,00
3.	851	85154	Dotacje celowe z budżetu jst udzielone w trybie art.. 221 uofp. na finansowanie lub dofinansowanie zadań zleconych do realizacji organizacjom prowadzącym działalność pożytku publicznego - Przeciwdziałanie patologiom społecznym	0,00	205 000,00
4.	852	85205	Dotacje celowe z budżetu jednostki samorządu terytorialnego, udzielone w trybie art.. 221 ustawy, na finansowanie lub dofinansowanie zadań zleconych do realizacji organizacjom prowadzącym działalność pożytku publicznego	0,00	5 000,00
5.	852	85295	Dotacje celowe z budżetu jednostki samorządu terytorialnego, udzielone w trybie art.. 221 ustawy, na finansowanie lub dofinansowanie zadań zleconych do realizacji organizacjom prowadzącym działalność pożytku publicznego	0,00	1 900,00
6.	853	85395	Dotacje celowe z budżetu jednostki samorządu terytorialnego, udzielone w trybie art.. 221 ustawy, na finansowanie lub dofinansowanie zadań zleconych do realizacji organizacjom prowadzącym działalność pożytku publicznego	0,00	0,00
7.	854	85495	Dotacje celowe z budżetu jednostki samorządu terytorialnego, udzielone w trybie art.. 221 ustawy, na finansowanie lub dofinansowanie zadań zleconych do realizacji organizacjom prowadzącym działalność pożytku publicznego	0,00	4 500,00

8.	900	90005	Dotacje celowe z budżetu na finansowanie lub dofinansowanie kosztów realizacji inwestycji i zakupów inwestycyjnych jednostek niezaliczanych do sektora finansów publicznych	0,00	360 000,00
9.	900	90026	Dotacje celowe z budżetu na finansowanie lub dofinansowanie kosztów realizacji inwestycji i zakupów inwestycyjnych jednostek niezaliczanych do sektora finansów publicznych	0,00	10 000,00
10.	855	85516	Dotacja celowa z budżetu na finansowanie lub dofinansowanie zadań zleconych do realizacji pozostałym jednostkom niezaliczanym do sektora finansów publicznych	0,00	66 000,00
11.	900	90095	Dotacja celowa z budżetu na finansowanie lub dofinansowanie kosztów realizacji inwestycji i zakupów inwestycyjnych innych jednostek niezaliczanych do sektora finansów publicznych	0,00	10 000,00
12.	921	92105	Dotacje celowe z budżetu jst udzielone w trybie art. 221 uofp. na finansowanie lub dofinansowanie zadań zleconych do realizacji organizacjom prowadzącym działalność pożytku publicznego - Ochrona dóbr i tradycji lokalnej	0,00	33 300,00
12.	926	92695	Dotacje celowe z budżetu jst udzielone w trybie art. 221 uofp. na finansowanie lub dofinansowanie zadań zleconych do realizacji organizacjom prowadzącym działalność pożytku publicznego - Upowszechnianie kultury fizycznej i sportu	0,00	549 400,00
Razem				653 435,00	1 320 100,00
				<b>4 668 435,00</b>	<b>13 562 130,00</b>
<b>OGÓŁEM DOTACJE</b>				<b>18 230 565,00</b>	

## UZASADNIENIE

### ZMIANY W PLANIE DOCHODÓW i WYDATKÓW

#### Zmiany planu dochodów bieżących w tym:

1. dział 756, rozdział 75618 o kwotę 122 500,00 zł, (dochody bieżące) wpływy z części opłaty za sprzedaż napojów alkoholowych w obrocie hurtowym
2. dział 756, rozdział 75618 o kwotę 50 000,00 zł (dochody bieżące) wpływy z opłaty za zezwolenia na sprzedaż napojów alkoholowych
3. dział 758, rozdział 75801 o kwotę 83 330,00 zł (dochody bieżące) zwiększenie subwencji oświatowej
4. dział 852, rozdział 85214, 85228 o kwotę 50 000,00 zł (dochody bieżące) pozyskanie dodatkowych dochodów przez MOPS
5. dział 852, rozdział 85295 o kwotę 4 100 400,00 zł (dochody bieżące) dodatkowe dochody z Funduszu Przeciwdziałania COVID-19 na dodatek węglowy
6. dział 855, rozdział 85502 o kwotę 20 000,00 zł (dochody bieżące) pozyskanie dodatkowych dochodów przez MOPS
7. dział 921, rozdział 92105 o kwotę 8 000,00 zł (dochody bieżące) pozyskanie dodatkowych dochodów – prawo wyłączności obsługi rekreacyjno-reklamowej imprezy plenerowej
8. dział 926, rozdział 92604 o kwotę 4 000,00 zł (dochody bieżące) pozyskanie dodatkowych dochodów – świadczenie usług reklamowych, z przeznaczeniem bieżącą działalność MOSiR

### ZMIANY W PLANIE WYDATKÓW

#### Zwiększenie planu wydatków bieżących i majątkowych, w tym:

1. dział 801, rozdział 80101, 80104, 80148 o kwotę 83 330,00 zł (wydatki bieżące) z przeznaczeniem na wynagrodzenia pracowników oświaty oraz realizację zadań statutowych
2. dział 851, rozdział 85154 o kwotę 172 500,00 zł (wydatki bieżące) z przeznaczeniem na zadania związane z rozwiązywaniem problemów alkoholowych i profilaktyką
3. dział 852, rozdział 85214, 85215 o kwotę 470 000,00 zł (wydatki bieżące) z przeznaczeniem na opłaty do domów opieki społecznej za mieszkańców Czeladzi oraz na wypłaty dodatków mieszkaniowych
4. dział 852, rozdział 85295 o kwotę 4 100 400,00 zł (wydatki bieżące) z przeznaczeniem na wypłaty dodatków węglowych
5. dział 921, rozdział 92105 o kwotę 11 300,00 zł (wydatki bieżące) z przeznaczeniem na zadania realizowane przez wydział promocji miasta oraz wydział edukacji i polityki społecznej

6. dział 926, rozdział 92601 o kwotę 55 000,00 zł (wydatki majątkowe) z przeznaczeniem na zwiększenie poziomu finansowania zadania inwestycyjnego „Remont stadionu CKS”
7. dział 926, rozdział 92604 o kwotę 4 000,00 zł (wydatki bieżące) z przeznaczeniem na realizację zadań statutowych MOSIR

**Zmniejszenie planu wydatków bieżących, w tym:**

1. dział 852, rozdział 85295 o kwotę 1 100,00 zł (wydatki bieżące) przeniesienie pomiędzy działami,
2. dział 853, rozdział 85395 o kwotę 1 700,00 zł (wydatki bieżące) przeniesienie pomiędzy działami,
3. dział 854, rozdział 85495 o kwotę 500,00 zł (wydatki bieżące) przeniesienie pomiędzy działami, z przeznaczeniem na realizację zadań wydziału edukacji i polityki społecznej

**Zwiększenie planu przychodów**

1. Zwiększenie planu wolnych środków o kwotę 555 000,00 zł, wynikających z rozliczenia 2021 roku.

**Projekt**

z dnia 23 września 2022 r.

Zatwierdzony przez .....

**UCHWAŁA NR .....  
RADY MIEJSKIEJ W CZELADZI**

z dnia 23 września 2022 r.

**w sprawie emisji obligacji oraz zasad ich zbywania, nabywania i wykupu**

Na podstawie art. 18 ust. 2 pkt 9 lit. b ustawy z dnia 8 marca 1990 roku o samorządzie gminnym (Dz. U. z 2022 r. poz. 559 z późn. zm.); art. 89 ust. 1 pkt 2 i 3 ustawy z dnia 27 sierpnia 2009 roku o finansach publicznych (t.j. Dz. U. z 2022 r. poz. 1634 z późn. zm.), art. 2 pkt 5 i art. 33 pkt 2 ustawy z dnia 15 stycznia 2015 r. o obligacjach (tj. Dz. U. z 2022 r. poz. 454 z późn. zm.)

**Rada Miejska w Czeladzi uchwala:**

**§ 1. 1.** Gmina Czeladź wyemituje 10.000 (słownie: dziesięć tysięcy) obligacji o wartości nominalnej 1.000 zł (słownie: jeden tysiąc złotych) każda, na łączną kwotę 10.000.000 zł (słownie: dziesięć milionów złotych).

2. Emisja obligacji nastąpi poprzez propozycję nabycia skierowaną do jednego adresata.

3. Obligacje będą obligacjami na okaziciela.

4. Obligacje nie będą zabezpieczone.

**§ 2.** Celem emisji jest finansowanie planowanego deficytu budżetu wynikającego z inwestycji komunalnych,

w tym finansowanie przedsięwzięć ujętych w załączniku do Wieloletniej Prognozy Finansowej oraz spłata wcześniej zaciągniętych zobowiązań z tytułu pożyczek i obligacji.

**§ 3. 1.** Obligacje zostaną wyemitowane w następujących seriach:

seria D22 o wartości 2.000.000 zł,

seria E22 o wartości 4.000.000 zł,

seria F22 o wartości 4.000.000 zł.

2. Emisja obligacji zostanie przeprowadzona w 2022 roku.

3. Cena emisyjna obligacji będzie równa wartości nominalnej.

4. Wydatki związane z przeprowadzeniem emisji zostaną pokryte z dochodów własnych Gminy Czeladź.

5. Dopuszcza się możliwość niewyemitowania dowolnej serii bez ponoszenia kosztów.

**§ 4. 1.** Obligacje zostaną wykupione w następujących terminach:

1) Obligacje serii D22:

a) w 2030 roku z każdej obligacji zostanie wykupiona część wartości nominalnej o wartości 1.000 zł na łączną kwotę 2.000.000 zł,

2) Obligacje serii E22:

a) w 2031 roku z każdej obligacji zostanie wykupiona część wartości nominalnej o wartości 625 zł na łączną kwotę 2.500.000 zł,

b) w 2032 roku z każdej obligacji zostanie wykupiona część wartości nominalnej o wartości 375 zł na łączną kwotę 1.500.000 zł,

3) Obligacje serii F22:

a) w 2033 roku z każdej obligacji zostanie wykupiona część wartości nominalnej o wartości 500 zł na łączną kwotę 2.000.000 zł,

b) w 2034 roku z każdej obligacji zostanie wykupiona część wartości nominalnej o wartości 250 zł na łączną kwotę 1.000.000 zł,

c) w 2035 roku z każdej obligacji zostanie wykupiona część wartości nominalnej o wartości 250 zł na łączną kwotę 1.000.000 zł.

2. Obligacje zostaną wykupione według wartości nominalnej.

3. Dopuszcza się możliwość wykupu przez Gminę Czeladź obligacji przed terminem wykupu w celu umorzenia.

4. Jeżeli data wykupu obligacji określona w ust. 1 przypadnie na sobotę lub dzień ustawowo wolny od pracy, wykup nastąpi w najbliższym dniu roboczym przypadającym po tym dniu.

§ 5. 1. Oprocentowanie obligacji nalicza się od wartości nominalnej i wypłaca w okresach półrocznych liczonych od daty emisji, z zastrzeżeniem że pierwszy okres odsetkowy może trwać maksymalnie dwanaście miesięcy.

2. Oprocentowanie obligacji będzie zmienne, równe stawce WIBOR 6M, ustalonej na dwa dni robocze przed rozpoczęciem okresu odsetkowego, powiększonej o marżę.

3. Oprocentowanie wypłaca się w następnym dniu po upływie okresu odsetkowego.

4. Jeżeli termin wypłaty oprocentowania określony w ust. 3 przypadnie na sobotę lub dzień ustawowo wolny od pracy, wypłata oprocentowania nastąpi w najbliższym dniu roboczym przypadającym po tym dniu.

5. Obligacje nie będą oprocentowane poczynając od daty wykupu.

§ 6. Wydatki związane z wykupem obligacji i wypłatą oprocentowania zostaną pokryte z dochodów własnych lub przychodów Gminy Czeladź w latach 2023-2035.

§ 7. Upoważnia się Burmistrza Miasta do:

- 1) zawarcia umowy z podmiotem, któremu zostaną powierzone czynności związane ze zbywaniem i wykupem obligacji oraz wypłatą oprocentowania,
- 2) zawarcia umowy z podmiotem uprawnionym do prowadzenia ewidencji,
- 3) dokonywania wszelkich czynności związanych z przygotowaniem i przeprowadzeniem emisji obligacji,
- 4) wypełnienia świadczeń wynikających z obligacji.

§ 8. Wykonanie uchwały powierza się Burmistrzowi Miasta Czeladź.

§ 9. Uchwała wchodzi w życie z dniem podjęcia.

## UZASADNIENIE

Uchwały Rady Miejskiej w sprawie emisji obligacji komunalnych oraz zasad ich zbywania i wykupu.

Podjęta w grudniu uchwała Nr XLIV/563/2021 z dnia 22 grudnia 2021 r. w sprawie uchwalenia Budżetu Miasta Czeladź na rok 2022 zakłada przychody z tytułu obligacji w kwocie 10.000.000 zł. Przychody z tego tytułu równoważą budżet miasta. Jednocześnie Wieloletnia Prognoza Finansowa na lata 2022-2035 podejmowana równocześnie z uchwałą budżetową, zakładała już zarówno koszty obsługi jak i wykupów obligacji w poszczególnych latach – 2022-2035.

Niniejsza uchwała Rady Miejskiej w Czeladzi stanowi formalny początek i podstawę prawną rozpoczęcia procedury wyboru w trybie konkursowym podmiotu uprawnionego do przeprowadzenia procesu nabycia obligacji, a dalej uruchomienia emisji obligacji komunalnych w trybie emisji niepublicznej. Obligacje komunalne to papiery wartościowe emitowane przez jednostkę samorządu terytorialnego. Jednostka samorządowa otrzymuje od nabywców obligacji środki pieniężne, natomiast sama jest zobowiązana do zapłaty obligatariuszowi odsetek i wykupu obligacji po określonym czasie. Emisja obligacji ma na celu poprzez pozyskanie środków pieniężnych na wcześniejszą spłatę rat kapitałowych oraz pokrycie deficytu budżetowego wynikającego z planowanych do realizacji zadań inwestycyjnych w latach 2022.

Obligacje komunalne w swej istocie spełniają funkcję kredytu, jednak są dla Gminy bardziej korzystne niż tradycyjny komercyjny kredyt bankowy. Wynika to przede wszystkim z uwagi na ich elastyczność. Instrument ten daje możliwość określenia takich terminów wykupu (spłaty kapitału), które zapewniają bezpieczeństwo w zakresie płynności finansowej budżetu.

Niniejsza uchwała Rady Miejskiej w sprawie emisji obligacji określa ogólne warunki emisji. Uchwała określa m. in. wielkość emisji, podział na transze i serie, długość życia poszczególnych obligacji, sposób emisji.